Библиотека

# С праздником, дорогие друзья!

*Пролетарии всех стран, соединяйтесь!*

# Пульс

**Орган парткома, ректората, комитета ВЛКСМ, профкома и месткома 1-го Ленинградского медицинского института имени акад. И. П. Павлова**

**№ 15 (1139) | Понедельник, 27 апреля 1964 г. | Год издания 36-й**

*Работники науки и высших учебных заведений! Боритесь за дальнейший расцвет науки, за технический прогресс! Готовьте специалистов, достойных эпохи коммунизма!*

*Слава передовой советской науке!*

(Из Призывов ЦК КПСС к 1 Мая 1964 года)

## День братства и свободы

**С ВЕСНОЙ к нам приходит Первое мая — радостный праздник трудового народа, день, когда, по выражению В. И. Ленина, рабочие отмечают «свое пробуждение к свету и знанию, свое объединение в один братский союз для борьбы... за социалистическое устройство общества».**

**В этом году исполняется 75 лет с того дня, как первый конгресс II Интернационала принял решение о ежегодном праздновании Первого мая.**

**В 1891 году в самом сердце России, в ее столице Петербурге, состоялась первая маевка. Ее организаторами были питерские рабочие. Тогда за городом, в лесу, собралось 250 человек.**

**С каждым годом все более широко отмечалось Первое мая, все более ожесточенный характер принимали классовые бои пролетариата России. О маевке 1913 года Ленин писал: «Эта маевка, как молния в хмурой, тусклой, тоскливой атмосфере прорезала воздух».**

**До победы Октября Первомай был, по определению В. И. Ленина, праздником пожеланий и надежд.**

**Нынешний Первомай явится смотром боевых сил международного пролетариата, трудящихся стран мировой системы социализма, праздником укрепления единства и братства всех народов.**

**Экономическое соревнование двух мировых систем — один из важнейших плацдармов классовой борьбы на международной арене. В этой борьбе социализм одерживает решающие победы. Доля социалистических стран в мировом промышленном производстве за 1955—1962 годы увеличилась с 27 до 37 процентов. Наша страна производит почти 20 процентов мирового объема промышленной продукции. ГДР с 1949 года увеличила промышленное производство более чем в три раза.**

**С каждым годом обостряется классовая борьба в капиталистических странах. В настоящее время нет такого уголка капиталистического мира, где бы буржуазия не испытывала на себе силу борющегося пролетариата.**

**В авангарде борьбы трудящихся за мир, демократию, социализм, против колониализма и военных авантюр идут коммунистические и рабочие партии. Ныне они существуют в 90 странах на всех материках земного шара, объединяя в своих рядах свыше 43 миллионов человек.**

**Гигантский размах приняла национально-освободительная борьба народов. За последние 17 лет от колониальной и полуколониальной зависимости освободилось более 50 стран с населением в 1,5 миллиарда.**

**При содействии Советского Союза в молодых государствах Азии, Африки и Латинской Америки построено и строится 480 промышленных предприятий и других объектов. Уже действует морской порт в Йемене, радиостанция в Гвинее. «Чудом на Ниле» называют в ОАР Асуанскую стройку, ведущуюся по советскому проекту. 15 мая Нил будет перекрыт. На этих торжествах будет присутствовать Н. С. Хрущев.**

**В Советском Союзе проходит обучение молодежь из многих стран. Только в нашем институте занимается значительное количество студентов из Ирака, Танганьики, Кении и других стран.**

**Встречая один из самых больших и радостных праздников, советские люди с особой глубиной сознают, как далеко вперед шагнула наша Родина. А впереди — новые свершения, счастье новых творческих побед. Мир, созидание, коммунизм! Что может быть выше и благороднее этих целей, во имя которых трудится и борется советский народ!**

★

## Долгу высокое служение

*Сегодня их уже много, ударников коммунистического труда в белых халатах. Хотя еще недавно специфика нашей работы и присвоение высокого звания некоторым казались трудно совместимыми. Но дело ведь не в специфике труда, а в отношении к нему.*

*Мы рассказываем о двух наших товарищах, у которых при всей разности их деятельности это отношение к труду общее, коммунистическое.*

### КОНТРОЛЕР СЕРДЦА

С именем Елены Яковлевны Цалолихиной у каждого сотрудника нашей кафедры связано представление о высоком служении врачебному долгу. Елена Яковлевна — человек большой внутренней культуры и удивительной скромности. Ее отличают безукоризненная точность в работе, мягкость, ровность и какая-то особая приветливость в отношениях с товарищами.

Лет пятнадцать назад, когда доктор Цалолихина только пришла в госпитальную терапевтическую клинику, у нее отчетливо определился интерес к весьма перспективному методу обследования больных — электрокардиографии. Интерес оказался стойким.

Электрокардиографический кабинет клиники, которым последние годы Елена Яковлевна заведует,— это отнюдь не обособленное учреждение, откуда просто исходят письменные заключения. Это — место, где постоянно бывает много врачей, студентов, потому что живая, словесная консультация, обсуждение кардиограммы всегда интереснее и важнее, чем сухое письменное заключение.

Под руководством Елены Яковлевны ЭКГ-кабинет превратился в центр научных поисков: здесь осваивают такие новые методы исследования, как фоно-, векторо-, баллистокардиография.

Ежедневные консультации для студентов, занятия с клиническими ординаторами и прикомандированными врачами, лекции для учащихся лечебного и стоматологического факультетов — огромная педагогическая нагрузка, которая, конечно, идет сверх всякой производственной работы больничного ординатора коммуниста Е. Я. Цалолихиной.

В 1962 году Елена Яковлевна защитила диссертацию, посвященную лечению больных с коронарной недостаточностью. Диссертация была оценена как труд, который должен быть опубликован в виде монографии.

Коллектив клиники единодушно одобрил присуждение звания ударника коммунистического труда Е. Я. Цалолихиной, принципиальному, честному и скромному нашему товарищу.

**С. ЖИХАРЕВ**

### УВЛЕЧЕННОСТЬ — ЕЕ ДЕВИЗ

ЧТО значит трудиться по-коммунистически? Может быть, это значит — ежедневно и ежечасно творить подвиги, рисковать жизнью во имя высоких целей, спасать сотни человеческих жизней?

Ну, а если речь идет о скромной лаборантке центральной научно-исследовательской лаборатории, на обязанности которой лежит всего лишь наблюдение и уход за экспериментальными животными в послеоперационный период? Правы ли сотрудники ЦНИЛа, которые в один голос утверждают, что эта лаборантка Ольга Мечиславовна Ярошевич — человек коммунистического отношения к труду?

Трудно найти что-либо романтическое в ее повседневной работе. Но сколько нужно умения, душевного тепла и терпения для работы в «собачьей клинике»! А Ольге Мечиславовне и в голову не приходит сделать для себя хоть какую-то скидку на то, что пациентами ее являются не люди, а животные.

Ольга Мечиславовна знает, что успех эксперимента во многом зависит от ее внимания и заботы, и этого достаточно. Завершив сложнейшую операцию на коронарных сосудах, экспериментатор спокойно передает свое «детище» на попечение ветеринарного доктора Ярошевич.

Жадная любознательность Ольги Мечиславовны, постоянное стремление к накоплению знаний, к освоению новых методов диагностики и лечения могут служить ярким примером для многих «человеческих докторов». А уж на недостаток внимания ее пациенты никак не могут пожаловаться: если этого требует состояние экспериментального животного, Ольга Мечиславовна остается надолго после окончания своего официального рабочего дня, приходит в воскресенье. Надо, — значит, надо. Выше этого служебного долга для нее не существует ничего.

При этом она не ворчит, не сетует на тяжелые условия работы. Нет, в самые напряженные моменты она умудряется оставаться все той же бесконечно милой, женственной и скромной Ольгой Мечиславовной, которую любят все, кто трудится рядом с ней.

**И. ФРЕЙДЛИН**

*ЮНОШИ И ДЕВУШКИ! НАСТОЙЧИВО УЧИТЕСЬ РАБОТАТЬ И ЖИТЬ ПО КОММУНИСТИЧЕСКИ!*

(Из Призывов ЦК КПСС к 1 Мая 1964 года)

**ВЫ ВСЕХ их хорошо знаете, дорогой читатель, хотя фотограф и не очень удачно снял их для праздничного номера. Это — очень небольшая частица нашего студенческого актива. На всякий случай представим их.**

**Игорь Мойковский, студент IV курса, избран секретарем бюро своего потока на собрании, созванном с четвертой попытки. Но он сумел осушить у себя на потоке комсомольское болото. На снимке он выглядит чуть усталым: только что вернулся из агитпохода.**

**Наташа Бубнова, политсектор 2-го потока II курса, отличная лыжница.**

**Лена Самойлович еще на втором курсе, но уже заведует (внештатно) студенческим отделом райкома комсомола.**

**Третьекурсник Миша Петров, дружинник, член штаба.**

**Галя Гуденко, убежденный донор. Раньше она была еще убежденной хористкой. Нам бы 100 человек таких — была бы своя капелла.**

**Их всегда встретишь в институте. Они спешат, решают дела в рабочем порядке, ходят в рейды, засиживаются допоздна в комитете комсомола, в профкоме, в штабе дружины. Удивляешься, как они успевают учиться! Но учатся, и даже отлично.**

**А ведь хорошо, когда много дел; хорошо, когда тебя ищут, ждут, рвут на части. Мы рады поздравить вас с Первомаем, ребята!**

# Вступление в науку

ЭТО был прекрасный отчет будущих ученых. За три дня на студенческой конференции было заслушано 85 докладов. Только на двух заседаниях терапевтической секции 26 студентов выступили с научными докладами. И это были действительно научные доклады. Изложенные авторами факты получены на основании новейших методов исследования (авторадиография, полиграфия). Каждый знает, насколько сложны эти методы. Студентов А. Кулешова, А. Петрову, М. Мюллер, В. Петухова, В. Жданова и многих других можно поздравить со вступлением в большую науку.

Целый ряд докладов посвящен применению новых методов терапии. Представляет большой интерес сообщение студента В. Любимцева (кафедра инфекционных болезней) об эффективности метацила при болезни Боткина. Можно смело сказать, что небольшой арсенал терапевтических средств при лечении вирусного гепатита пополнился новым эффективным препаратом. Практическую ценность представляет и исследование студентки VI курса Л. Литуновской о применении мезатона для расширения зрачка (кафедра глазных болезней).

Докладчики, как правило, выступали без конспектов и не ограничивались простой констатацией фактов, а подвергали их серьезному анализу. Основные положения были наглядно иллюстрированы диаграммами и графиками. Как и в предыдущие годы, в этом направлении самыми яркими были сообщения студентов кафедры патологической анатомии (Н. Петровичев, Э. Тарарак) и рентгенологии (Т. Ювачева, Э. Кузнецов).

Но конференция—это не только отчет о проделанной работе. Нас всегда интересуют научные планы, те пути, по которым в ближайшие годы пойдет развитие отечественной науки. Обмен мнениями на конференции, участие в ней ведущих профессоров должно во многом способствовать выработке перспективных планов. Именно такой характер и носила дискуссия на заседаниях терапевтической секции. Выступившие в прениях профессора Д. Г. Рохлин, М. А. Захарьевская, Б. Л. Итциксон, А. С. Фомина, А. Я. Ярошевский не ограничились общими фразами, которые мы нередко привыкли слышать на студенческих конференциях. Каждый доклад был подвергнут серьезному анализу, авторы услышали не только хвалебные слова о значении своих работ, но и, что гораздо важнее, замечания об их недостатках. Особенно ярким и аналитичным было заключение профессора А. Я. Ярошевского после первого дня конференции. Заключительное слово Арнольда Яковлевича, безусловно, способствовало появлению новых идей, новых интересных планов и у докладчиков, и у всех присутствовавших в аудитории.

Можно было надеяться, что на последнем (пленарном) заседании студенты услышат общее заключение председателя. По-видимому, кому-то из ведущих профессоров или проректору института необходимо было выступить с кратким, но серьезным анализом заслушанных докладов. К сожалению, это сделано не было.

В целом же анализ работы конференции свидетельствует о серьезном отношении кафедр института к подготовке научной смены. Конференция еще раз убедительно продемонстрировала большой интерес студентов к научной работе. Это радует каждого из нас, преподавателей института.

**В. АЛМАЗОВ**

## РЯДОВОЙ АРМИИ ЗДОРОВЬЯ

**МЫ не спрашивали Веру Михайловну Бутлярову, что побудило ее, молодую женщину, работавшую на стройке, переменить свою профессию на профессию медика. Этот вопрос сразу же становится излишним, когда знакомишься с тем, как она работает. Надо видеть, с каким упорством разыскивает она хоть сколько-нибудь пригодную для инъекции вену у коматозного больного; надо видеть, с какой быстротой и точностью движений она готовит систему для переливания крови кровоточащему больному; надо видеть это, чтобы понять, что человек в профессии медика нашел свое истинное призвание.**

**Вера Михайловна очень исполнительна. Если дежурит она, врач может быть спокойным за больных и уверенным, что все назначения будут выполнены; если в состоянии больных что-нибудь изменится, это не пройдет незамеченным. Сколько бы ни было инъекций у нее на посту, как бы она ни была занята, все сестринские манипуляции, часто неприятные и болезненные, она делает lege artis — так, чтобы причинить больному минимум болезненных ощущений.**

**Она никогда не пройдет мимо жалобы больного; она пошутит с тем, кто расхандрился, слегка прикрикнет на капризного, всегда найдя при этом правильный и нужный тон. И несмотря на то, что этот тон иногда и ворчливый, больные отлично видят, что глаза и руки у Веры Михайловны добрые, и любят ее.**

**Любой хорошо выполненный труд дает человеку огромное удовлетворение. Особенно труд медика. Именно этим, а также и высоким чувством долга, по-видимому, объясняется безотказность Веры Михайловны, ибо труд для нее является естественной потребностью. Проработав ночь, она остается еще и на день, если это необходимо. И качество ее работы нисколько от этого не страдает.**

**В День 1 Мая хочется пожелать этой прекрасной сестре клиники пропедевтической терапии счастья в жизни и в труде.**

**На снимке:** В. М. Бутлярова

16 студентов нашего института были приглашены выступить с концертом на комбинате нерудных ископаемых в Приозерском районе.

Пять часов в автобусе не прекращались песни и шутки. Потом в течение двух часов смеялись и аплодировали 600 зрителей. Особенным успехом пользовались импровизации В. Кашко и Е. Фельдмана. Всех покорил мим Ж. Индрицан. По просьбе хозяев, 19 апреля был дан второй концерт.

* * *

На снимке: участники агитбригады.

## Песня останется с нами навсегда

ЕЩЕ совсем немного —
И в дальнюю дорогу...
Полночные вокзалы в сиянии огней.
Когда друзей теряем,
Мы песню запеваем,
И легче расставаться, и встреча веселей.

Весна вовсю хозяйничает в городе. Наша последняя студенческая весна... А дальше... Ждет нас и немного страшит неизведанное завтра. Вчерашние первокурсники — мальчишки и девчонки становятся врачами. Трудно расставаться с родным институтом, трудно расставаться с друзьями.

Вот Димка Яковлев — длинный, волосы ежиком, очки блестят. Больные непременно полюбят его: он будет добрым и заботливым врачом. В деканате еще можно встретить Геннашу Соловьева: с двух до трех он собирает деньги на альбом и мурлычет что-то себе под нос. Тут же Коля Истомин кого-то убеждает в чем-то, взяв за пуговицу. В коридоре Валерка Голубков жует папиросу и бойко тараторит, а в глазах у него прыгают веселенькие чертики.

По институтским путям и тропинкам проходят, пробегают, проносятся наши пока еще ребята. Каждого еще можно остановить, окликнуть, похлопать по плечу.

— Вадька! Владислав Андреевич! Привет, старик!

Рот до ушей, слегка небрит, шляпа набекрень—Вадька Тришкин. Это совсем особое дело... Вы бы посмотрели на него шесть лет назад, когда он приехал из деревни под Балашовом, в смешном картузе, напуганный городской суматохой и еще не успевший поверить, что будет учиться в таком институте.

Уже тогда, сквозь весь этот забавный антураж проглядывала у него одна черта: он всегда и совершенно точно знал, что ему, Вадьке, удастся все, что бы он ни задумал. Этакая милая, врожденная самоуверенность.

Он умеет учиться. Стоило посмотреть на него перед зачетом по анатомии, когда все уже кинули учебник и разминают усталые мышцы, а он сидит себе как каменный Будда, только желваки на скулах чуть двигаются. Пока не поймет, не выучит, — не встанет.

Все задатки были, чтобы получился из него заурядный зубрила. Однако ничего такого не вышло. Подошла пора смотров — ночных бдений в зале имени Ленина, азартной горячки и наивных восторгов. Наш Вадька был тут как тут. Ему все это очень нравилось.

А на третьем курсе Вадька вдруг полюбил хирургию. Полюбил бескорыстно и уже на всю жизнь. Ни бессонные ночи, ни операционные сестры, ни соблазнительница психиатрия не смогли за четыре года вытравить у него это чувство.

...Вадька, Вадька... Как раздались твои плечи, какой ясной стала речь, какой тонкой — шутка! Что я буду делать без тебя? Без тебя и без Зинки Григорьевой, без ее разудалых и грустных песен, от которых щемит в горле...

...Вечер уже зажигает огни...

Последний привал, надо дальше идти,
А песня останется с нами всегда.
Она как огонь на далеком пути,
Над нею не властны года.

**В. БУРОВ**

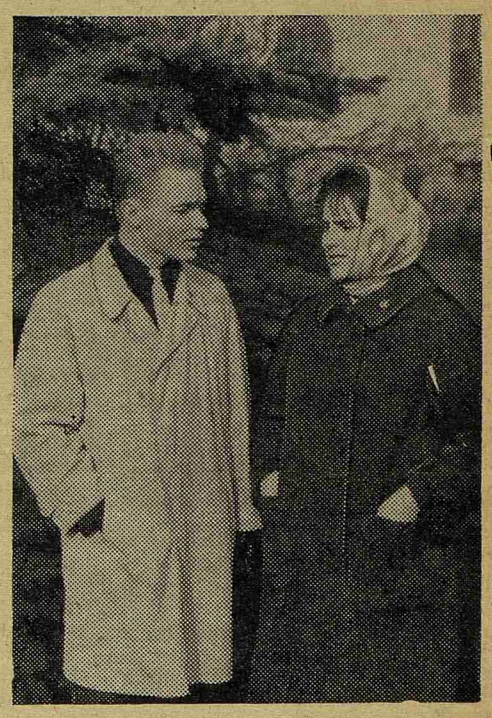

**На снимке: В. Тришкин и З. Григорьева.**

## ВЕСЕННИЙ СЛОВАРИК

**Апчхи!** См. в конце.

**Водопровод институтский.** Сработан еще рабами Рима.

**Горько!** Клич спасительный для тех, кому на распределении пришлось несладко.

**Дирекция.** Девичья фамилия ректората.

**Доконать.** Испорченное «деканат».

**Капель.** Признак весны. Причины появления капели в палатах точно не установлены.

**Начес.** Модная прическа, придает голове форму, маскирующую содержание.

**«Точка».** Районная больница. Участковая больница — многоточие.

**Факты.** Воздух ученого. Среди ученых встречаются и анаэробы.

**Язычник.** Должник на кафедре иностранных языков.

**Будь здоров!**

*Идут смотры*

# ВЫ НЕ БЫЛИ? ЗРЯ!

В зале было, прямо скажем, пустовато... Скромные афиши о предстоящем смотре сотрудников не вызвали заметного ажиотажа. И многие из тех, кто посетил предыдущие пять вечеров, не пришли на шестой.

Напрасно! Честное слово, напрасно!

Оказалось, что ребята из ЦПО и ЦНИЛа умеют быть веселыми, умными и даже чуточку ехидными (последнее по поводу реплик коллективам ранее «осмотревшихся» курсов).

«Работая санитарами, экзамен сдадим на врача!» — под этим девизом прошло эстрадное обозрение, которое мы видели в минувшую субботу.

Порадовала зрителей именно его «эстрадность». Серия веселых миниатюр, в хорошем сценическом темпе сменявших одна другую, была тепло принята залом. Не было нудных дидактических монологов, почти не было скучных пауз. В текстовом отношении (сценарий Ю. Аспеля) спектакль был несколько слабее, чем написанное первокурсниками В. Гилевичем и А. Успенским, но подача была несравненно лучше.

Сценки «В ЦПО», песенки санитарок вызвали дружный смех и рукоплескания. Симпатичных девушек-«санитарок» (А. Крючкович, Г. Звонцова) мы услышим скоро на общем смотре.

От души хочется пожелать ребятам столь же успешно играть на сцене в будущем году. Разумеется, уже в новом качестве — в качестве первокурсников.

Концерт был несколько слабее. Однако и здесь были несомненные удачи. В частности, незаурядным мастерством трансформации блеснул Ю. Монгайт в сцене «Защита диссертации», которая сама по себе злободневна и остра.

Очень неплохие стихи прочел завоевывающий популярность Ю. Аспель (его мы так же услышим на предстоящем вечере).

Весело была оформлена сцена. Художники (тот же Монгайт и Ю. Рабинович) способны на отличные и веселые выдумки.

Одним словом, довольные зрители вполне компенсировали некоторую свою малочисленность горячностью аплодисментов.

Ну, а что жюри? Жюри загадочно улыбалось. Оно готовило сюрприз сотрудникам. И сюрприз приятный: общее второе место.

Первое место художественный совет, оправдав большинство прогнозов, отвел V курсу. Далее по порядку: первый, четвертый, второй, третий.

Злые языки утверждают, правда, что в решении комиссии вкралась ошибка. Для четверокурсников будто бы следовало специально учредить, скажем, девятое место. Но этого не случилось. Вопрос поставлен и решен прямым и равным голосованием так, как сказано выше.

До встречи на общеинститутском смотре, друзья!

**Ю. ВОЛГИН**

Редактор Б. ПАВЛОВ

М-07330 Заказ № 528

Типография им. Володарского Лениздата, Ленинград, Фонтанка, 57.