ШАГАЕТ ПО ПЛАНЕТЕ МАЙ

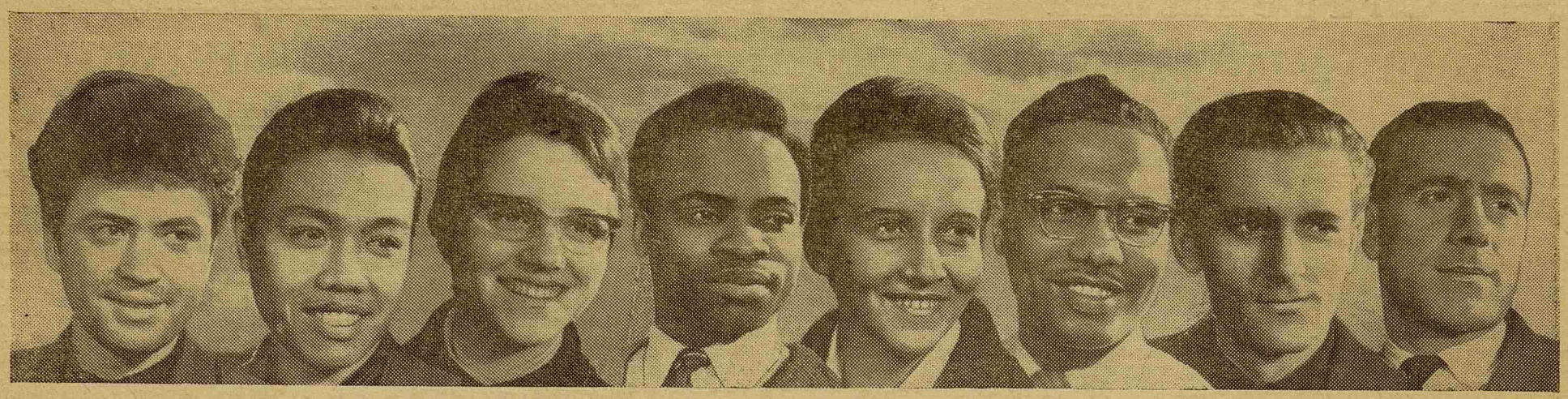

Пролетарии всех стран, соединяйтесь!

Пульс

Орган парткома, ректората, комитета ВЛКСМ, профкома и месткома 1-го Ленинградского медицинского института имени акад. И. П. Павлова

№ 16 (1099) | Воскресенье, 28 апреля 1963 г. | Год издания 35-й | Цена 1 коп.

С ВЕСЕННИМ ПРАЗДНИКОМ, ДРУЗЬЯ!

ПРОЙДЕТ два дня, и нарядные, разукрашенные улицы наших городов и сел гостеприимно встретят праздничные первомайские колонны. Отгремят на площадях четкие марши военных парадов; будет много торжественных слов, много песен, смеха, радости.

Прекрасен этот день, наш Первомай! Все в нем — и волнующая атмосфера всенародного ликующего празднества, и радостное ощущение весны, и гордость за достигнутое, и залог грядущих побед.

Нет, не случайно именно этот весенний день стал интернациональным праздником трудовых людей планеты. Именно весну, пробуждение жизни, радостную пору созидания взял на свои знамена его величество пролетариат. Мир, труд, май — написано на этих знаменах. И идут за этими знаменами миллионы людей. Величайшей силой современности стало международное коммунистическое движение. Успехи мира и демократии с каждым годом становятся все зрелее, все прочнее, и недалек тот день, когда весна человечества воцарится на всей земле.

Радостно встречают советские люди первомайский праздник, радуется Первомаю и коллектив нашего института. Напряженным творческим трудом наполнена жизнь кафедр и клиник. Наши медики отдают все свои силы великому делу борьбы за здоровье человека. Ученые института успешно решают теоретические. клинические проблемы медицинской науки. Новые доктора и кандидаты наук, новые статьи, монографии, учебники, новые методы диагностики и лечения — все это вехи, достижения, ставшие нормой жизни института.

Мужественная, упорная борьба за человеческое сердце коллектива кафедры госпитальной хирургии, принципиально новые поиски кафедры факультетской хирургии в лечении злокачественных опухолей конечностей с использованием аппаратов искусственного кровообращения, гормональная терапия в клинике легочного туберкулеза — все это передний край медицины.

Не только сотрудники кафедр, но и ординаторы наших отделений, врачи поликлиники все шире принимают участие в научно-исследовательской работе. В этом году защитили кандидатские диссертации 34 практических врача нашего института.

Все для больного — это должно стать девизом, правилом наших клиник. Недавно решением местного комитета госпитальной терапевтической клинике, клинике легочного туберкулеза и стоматологическому отделению 31-й поликлиники присвоено звание коллективов отличного обслуживания больных. Сейчас мы переходим к новому этапу — борьбе за звание отделений, кабинетов и постов коммунистического труда, за звание ударников коммунистического труда.

В любом труде есть свои качественные показатели, есть они и у медиков. И именно у медиков эти показатели должны быть максимально высокими. Это зависит не только от уровня лечебного дела, это зависит от отношения медицинских работников к своему труду, отношения — безупречного.

Май — не только весна. Для института, для студентов это еще и сессия. И для каждого студента это сейчас самый ответственный период. Ведь учеба — его основной труд, его вклад в общее дело.

От всей души поздравляем всех сотрудников и студентов института с праздником! Поздравляем преподавателей и врачей, сестер и санитарок, рабочих и служащих института, наших студентов вместе с их иностранными коллегами. Поздравляем вас с Первым Мая, с весной!

Комитет комсомола — дружинникам

За активную работу в дружине и участие в общественной жизни института комитет комсомола вынес благодарность с занесением в учетную карточку Юрию Вилину (I курс), Владимиру Кашке (II курс стоматологического факультета), Евгению Литваку (I курс), Виктору Шебшаевичу (I курс).

Да здравствует 1 Мая — День международной солидарности трудящихся, день единства и братства рабочих всех стран!

(Из Призывов ЦК КПСС к 1 Мая 1963 года)

МИР и дружба! Мир и весна! Мир и май! На всех языках нашей планеты звучат сегодня эти слова. Могучий голос сторонников мира с каждым годом становится все громче. Плечом к плечу стоят молодые люди земли.

У разноплеменной юности есть свой общий язык — язык улыбок, песен, рукопожатий. И как хорошо, что можно идти рядом, чувствовать руку друга и вместе радоваться маю, весне...

На снимке (слева направо); студенты 1 ЛМИ Валерий Берснев, Аффанди (Индонезия), Хильдрун Цвар (ГДР), Удуджи Годвин (Нигерия), Алла Покровская, Тадж Эль Сир Эль Тахир (Судан,) Гюнтер Фишер (ГДР), Язижи Джигад.

За мир и дружбу

Радуемся с вами

1 Мая миллионы людей выйдут на улицы, чтобы продемонстрировать свою волю в борьбе за мир, новую, счастливую жизнь.

Особенно свободно и радостно будут праздновать народы стран социалистической системы.

Совсем по-иному, в обстановке террора и преследований будут отмечать этот праздник трудящиеся стран капитала. В арабских странах люди труда в этот знаменательный день еще раз провозгласят свои требования на свободу и экономическую независимость, против фашизма и иностранных империалистов.

Разрешите мне, дорогие советские братья, поздравить вас с большим праздником и пожелать вам больших успехов в строительстве коммунизма. Ваш богатый опыт по строительству нового, счастливого общества будет для нас хорошим примером.

Язижи ДЖИГАД,
студент II курса

Пусть в сердце будет май

Первый раз за тысячи километров от родины я отмечаю Первое мая.

В этот день далеко, далеко за морями, в солнечной Индонезии мой народ тоже выйдет на улицы и площади столицы, засверкают радостные улыбки, засветятся счастьем глаза. Снова в голубой шатер неба понесутся возгласы: «Мир!», «Дружба!», «Братство между народами!»

Опять на многих площадях столицы вспыхнут массовые митинги, и индонезийцы услышат пламенные речи руководителей партийных и профсоюзных организаций.

Друзья, поздравляю вас с 1 Мая. И пусть у каждого будет в сердце май, радость и решимость отстоять весну человеческую.

Студент I курса АФФАНДИ
(Индонезия)

★

От имени иракских студентов, обучающихся в нашем институте, поздравляем ректорат, преподавателей и всех студентов с международным праздником трудящихся 1 Мая.

Желаем дальнейших успехов в вашей работе, успехов в жизни.

Пусть крепнет дружба между нашими народами и пусть на Земле всегда царит мир.

От лиги иракских студентов I ЛМИ

Коллеги из Турку

Ребята из Турку не интуристы; они приехали через «Спутник». Это разница — «Интурист» богаче и солиднее, «Спутник» — беднее и веселее. Они приехали на 4 дня в Ленинград, и прежде всего к нам в институт. Они медики и поэтому у нас без всяких метафор общий язык: когда профессор В. И. Колесов говорил: «truncus pulmonalis», все его понимали, кроме переводчицы. А на не медицинские темы мы говорили по-английски, с легкостью выскакивали слова, которых раньше и не слыхали ни разу. И у нас был собственный финн—М. Скюття.

Выбирая самые чистые дорожки, мы повели финнов по институту. Особенно им понравилась кафедра оперативной хирургии — у них такой нет. Кафедра анатомии встретила белизной стен и сосредоточенными лицами зачитывающихся первокурсников. Финны пожелали всем сдать. Вряд ли это очень помогло.

Наши коллеги из Турку учатся на четвертом курсе, поэтому в клиниках они чувствовали себя почти как на курации, а профессора иногда забывали, что перед ними гости и начинали задавать вопросы.

В конференц-зале мы начали петь. У финнов хорошие голоса и их было больше, но немногочисленные хозяева не сдавались и отвечали песней на песню. Спели мы и «Я декан ЛМИ». А. И. Айвазян вышел из соседней комнаты и начал отвечать на вопросы. Стипендии, условия приема и распределения — обычные студенческие вопросы.

Вообще студент — везде студент, но есть и национальные различия: финны на скучных лекциях тоже играют в «крестики-нолики», но вот к «морскому бою» они не прибегают.

По их расписанию время, отведенное на наш институт, кончилось, но расходиться не хотелось. Мы пошли с ними по городу.

Прощались около «Дружбы» не менее получаса. Таппио Терве, их староста, сказал: «Вы нас встретили лучше, чем друзья».

М. ЧУЛАКИ

Леонид ХАУСТОВ

НАШ ПЕРВОМАЙ

По долинам, полянам, лужайкам,
Пробуждая природу от сна,
Не как гостья, а словно хозяйка,
Молодая проходит весна.

Льда покровы на реках разбила,
Разбросала цветы по земле
И промытые окна раскрыла
В каждом городе, в каждом селе.

Рощи флагов под солнце вздымая,
«С добрым утром!» — мы скажем стране,
Здравствуй, радостный день Первомая,
Мы выходим навстречу весне!

Старейшина коммунистов института

Этот вопрос не стоял на повестке дня. Да и не было никакого «вопроса», а просто очень хорошо, празднично началось 18 апреля общеинститутское партийное собрание. Коммунисты искренне, горячо аплодировали невысокой седой женщине, сидевшей в президиуме, — старейшине институтской парторганизации Сальме Ивановне Каляевой.

45 лет в партии! Славный героический юбилей! И слушая приветствия Сальме Ивановне от партийного комитета и адрес Петроградского РК КПСС, с волнением смотрели молодые коммунисты на представителя великой ленинской гвардии старых большевиков, и вставали в памяти страницы героического прошлого...

...1918 год. Молодая Советская республика в опасности. Внешняя и внутренняя контрреволюция сжимает кольцо. Рождается Красная гвардия. В числе первых ее бойцов Сальма Ивановна Каляева. В апреле того же года она вступает в ряды партии.

Закончилась гражданская война. Красногвардеец Каляева поступает в 1-й Ленинградский медицинский институт. Годы учебы, большая общественная и политическая работа.

...Строится, набирает темпы Советская республика. Не хватает еще в стране кадров, мало квалифицированных специалистов. Сальма Ивановна напряженно работает. Она врач-терапевт, ассистент клиники факультетской терапии. И снова на переднем крае — кардиология, специализация по электрокардиографии, которая стала на всю жизнь ее призванием, делом, которому человек красивой, чистой и мужественной души служит, не жалея сил, таланта, знаний.

Партийная организация нашего института гордится Сальмой Ивановной Каляевой. Пожелаем ей долгих лет жизни, здоровья, новых успехов в борьбе за светлое будущее — коммунизм.

9 мая — финал

9 мая в Актовом зале Лесотехнической академии состоится заключительный вечер институтского смотра художественной самодеятельности. В программе — подведение итогов и выступления лучших коллективов.

Молодая надежда науки

Весна — самое неспокойное время года в институте. В воздухе уже попахивает сессией, а у студентов еще и до сессии масса дел. Идут курсовые смотры самодеятельности, и ты волнуешься не меньше тех, кто выступает на сцене — ведь тебе дорога честь курса.

XXV, юбилейная

А сколько волнений было в апреле у организаторов студенческой научной конференции Саши Косоурова, М. Цирюльникова, Г. Васильевой, Г. Хацкевича, С. Михайлова. Это была XXV, юбилейная по счету, конференция, и провести ее хотелось безукоризненно. Мы уж не говорим о докладчиках, особенно выступающих впервые. Для них это был большой праздник и, конечно, очень большие волнения.

Истина рождалась в спорах

Конференция продолжалась три дня подряд. Пять заседаний, 67 докладов. Многие вызвали оживленные прения. Этот факт, не совсем обычный для наших научных конференций, можно объяснить целым рядом причин. Прежде всего в заслугу организаторам конференции следует поставить тщательный подбор докладов по тематике на каждое заседание. Кроме того, на конференции было поднято несколько крупных проблем: изучение особенностей обмена веществ при беременности, исследование некоторых сторон патогенеза экспериментальной лучевой болезни, изучение возможности применения гипнотерапии при различных заболеваниях, в разрешении которых заинтересованы представители различных медицинских специальностей.

Немало похвал досталось на долю М. Цирюльникова, похвал, вполне заслуженных упорным трудом, который позволил студенту добиться больших успехов в амбулаторном лечении ранних токсикозов беременности гипносуггестивным методом.

Очень интересными были сообщения студентов V курса Р. Шехтель и Д. Пороховой.

К сожалению, в газетной статье невозможно даже упомянуть о всех интересных докладах. Да этого можно и не делать: все интересующиеся имели возможность побывать на заседаниях. Ну, а если такая возможность упущена, можем отослать вас к тезисам докладов: благодаря инициативе организаторов они были отпечатаны типографским способом к первому дню конференции.

В заключение хочется поговорить еще об одной особенности конференции — о большом количестве докладов философского направления.

На философском направлении

Общей объединяющей чертой всех этих докладов является стремление студентов не просто проиллюстрировать примерами из той или иной области биологии основные положения диалектического материализма, а глубоко разобраться в том, по каким законам развивается интересующая их наука. При этом студенты не побоялись взяться даже за такие весьма сложные темы, как «Кибернетика и некоторые вопросы современной биологии» (студент II курса А. Фрейнк) или «К вопросу об информационной роли ДНК» (студент II курса Я. Шапошников).

В целом конференция произвела впечатление серьезной, вполне «взрослой» и по качеству организации, и по высокому научному уровню большинства докладов.

Ассистент И. ФРЕЙДЛИН

В пятый и последний...

Итак, V курс показал свой последний, прощальный смотр. Наверное, мы больше не услышим остроумных текстов В. Арансона, песен В. Сухинина, Н. Чайки, В. Жданова, не увидим блестящих декораций А. Аравийского.

Да, все это было в последний раз. Было очень просто, весело, интересно и как-то очень весенне. В «капустнике» (автор Арансон) пятикурсники рассказали, что с ними уже было, что есть и что очень скоро будет. И мы увидели, как весело, иногда трудно, и как радостно жил пятый курс. У него было пять весен...

Не все равноценно в «капустнике», но несколько блестящих сцен делают его в смотрах этого года одним из лучших. Сцена «с королем», на мой взгляд, лучшая в «театральном сезоне» института. Отличный текст, актерское мастерство В. Исаева, сопровождающая песенка, исполненная Д. Яковлевым, — все это сколотилось в крепкую дубинку, здорово ударившую по всякого рода дуракам, чиновникам и лицемерам, ударившую прямо по хребту глупости.

Остроумна сцена распределения, девушки трогательно спели хорошую песенку о «студенческих детях» (снимок вверху).

25 апреля третьекурсники второй раз с успехом показали на сцене свою оперу-шутку «Катя». На снимке: исполнители главных ролей С. Бойцова и А. Данилов, отлично спевшие свои партии.

Если говорить о неудачах смотра, то это некоторая рыхлость сюжета, слабая связь отдельных сцен и, конечно, совершенно неожиданная в своей нелепости сценка, когда актер, оставшись с девушкой, недвусмысленно потребовал закрыть занавес. Великолепна реакция публики! Там, где аплодисменты были заслужены, они звучали громоподобно, здесь же — ни одного хлопка, только единодушное недоумение с отчетливым оттенком горечи.

О концерте говорить трудно: у V курса концерта по существу не было. И не в том грех, что из пяти (!) номеров четыре — вокальные, а в том, что урок второкурсников (как не надо петь итальянские песни) не пошел впрок. Если Г. Юшманов мужественно пел до конца, то Н. Колмогорцев, собравшийся было тоже петь по-итальянски, максимально форсировал исполнение и с недопетой песней ушел за кулисы. Услышим мы еще итальянские песни, для этого хватает профессиональных артистов, пойте лучше свои, русские, студенческие песни пятого курса! Бездельник, кто с вами не запоет...

Выступление мима (Л. Кураев) дало пищу изголодавшимся умам зрителей: нужно было отгадать, что он пытался изобразить. (Отныне «мим», очевидно, расшифровывается так: молчим и мучаемся).

Пятый курс кончил. Ветеран последний раз опустил занавес. Он многое сделал, многому научил и с надеждой передал идущим вслед горящий факел.

Э. УГУЛАВА

ВЕСНЕ ВСЕ ВОЗРАСТЫ ПОКОРНЫ...

Кап... кап... Идет весна, спешит, словно стучит каблучками. После долгой холодной ночи она распахивает настежь окна и говорит: «С добрым утром, люди, с весенним солнцем!»

Представьте себе, что весна, едва появившись в городе, решила нанести визит нашему институту. Она появилась на пороге редакции свежая, цветущая, обаятельная и попросила показать ей ЛМИ.

...Весну нам пришлось нести на руках: кругом были лужи — любимое детище АХЧ.

Зашли к спортсменам. Здесь весна в разгаре: гимнасты с упоением крутят «солнце», штангисты, как букет цветов, вскидывают тяжелые штанги.

Весна, господи, весна! И иной сухарь-лектор, привыкший к тому, что перерывы созданы для того, чтобы студентам перевернуться с одного бока на другой, неожиданно видит перед собой бодрую, свежую, шумную аудиторию. Это не он виноват, это — весна! И уже преподаватель понимающе кивает опоздавшему — весна!.. И на садовых скамейках максимально занята последняя площадь — весна.

Уже замечено, что с марта по май подавляющее число людей обоего пола заболевают необыкновенной болезнью. Симптомы: блеск глаз, подвижность, желание работать (по словам больного, «горы свернуть!»..). Этиология и патогенез один — весна! Заболевание хроническое, с ежегодными вспышками. Лечение... Впрочем это, наверное, единственная «болезнь», приветствуемая медиками.

Кап... кап... Откройте окна, друзья! Уберите шторы, впустите утро. Прислушайтесь. Вы услышите первомайский гул. Попробуйте, даже если вы на сверхсерьезном совещании. Даже если вам не двадцать, а сорок или шестьдесят вы услышите. Ибо весне все возрасты покорны.

Э. ЛАВИН

...И ХОЧЕТСЯ ПРОЙТИСЬ НА ГОЛОВЕ

Замечательная в этом году весна! После прекрасной, сухой, морозной зимы она ворвалась в город со скоростью автогонщика: две недели назад мы носили зимнее пальто, неделю назад — демисезонное, а несколько дней назад многие (минуя стадию плаща) уже купались рядом с глыбами недотаявшего льда.

Заглянула весна и в студенческое общежитие, в котором я живу. Шестикурсники выдают на-гора научные статьи и доклады, гложут толстые книги и с нетерпением ждут госэкзаменов.

До невозможности дезорганизует весеннее солнце. В окнах на солнечной стороне можно увидеть на девушках модели купальных костюмов, которые будут носить этим летом. Вечерами самоорганизующиеся хоры повторяют студенческие песни.

Нелегкое дело для шестикурсников — проклевываться к взрослой жизни. Я это хорошо понимаю, сам в который раз становлюсь взрослым — через пять месяцев кончается срок аспирантуры.

Сейчас у меня время почти студенческое. Так же нужно сидеть, сидеть и сидеть, как перед госэкзаменами. Диссертация должна быть написана в срок. Но субботними вечерами я бросаю истории болезни, завязываю галстук и бегу на смотр самодеятельности. Я понимаю, что сидеть над историями болезни важнее, и поэтому всю дорогу до зала имени Ленина мысленно громыхаю самокритическими филиппиками...

А в понедельник ноги несут меня на заседание редколлегии «Пульса».

Трудно становиться взрослым. И так же, как шестикурсников, тянет в театры и на берег Невы. И так же жаль разрывать контакты с товарищами, с которыми проработал несколько лет вместе. И тоже хочется иногда пройтись на голове.

Ю. КСЕНОФОНТОВ

На шутливой волне

Весеннее солнышко настроило нашего корреспондента на шутливый лад. Задавая обычные вопросы, он просил своих товарищей не очень «серьезничать», не забывать, что улыбка украшает праздник.

На первый вопрос: **«Ваши деловые планы на май?»** В. Чуев ответил: «Произвести тотальную мобилизацию своих знаний», ответ В. Аматуни был явно «демобилизующим»: «Говоря о своих планах на май, вспоминаю Манилова.»

Второй вопрос: **«Что Вы ждете от мая для себя лично?»** большого энтузиазма у интервьюируемых не вызвал: Аматуни считает, что «Ждать нечего, все в руках декана». Чуев с нежной грустью вздыхает: «Пока я не был студентом, я так его любил...» и только В. Берснев с удовольствием произносит: «Прекрасный месяц май: одни экзамены, никакой общественной работы — отдохну».

Ответ на третий вопрос: **«Ваше первомайское пожелание институту?»** у первокурсника В. Бороминского прозвучал, как крик души: «Пусть кафедра анатомии, наконец, поймет, что я очень знаю анатомию». М. Горелик желает институту «помолодеть и похорошеть», ну, а В. Аматуни остается верен себе: «Пожелать можно много, но ведь кто-то должен и исполнять».

На четвертый вопрос: **«Как на Вас действует весна?»** отвечали в основном афоризмами: В. Шебшаевич: «Как на всякого дружинника — мобилизующе». С. Занько: «У студента весны нет, есть сессия».

Редактор Б. ПАВЛОВ

М-32971 Заказ № 539
Типография им. Володарского Лениздата, Ленинград, Фонтанка, 57