Библиотека

Пролетарии всех стран, соединяйтесь!

Пульс

Орган парткома, ректората, комитета ВЛКСМ, профкома и месткома 1-го Ленинградского медицинского института имени акад. И. П. Павлова

№ 17 (1100) | Понедельник, 13 мая 1963 г. | Год издания 35-й | Цена 1 коп.

ЧЕТВЕРТЫЙ ОТКРЫВАЕТ СЕССИЮ

Сессия, как и весна, начинается исподволь, постепенно. Вначале появляются первые малочисленные симптомы приближающихся перемен. Ранние «досрочники» блуждают на кафедрах, и, как преждевременно распустившиеся почки, появляются в зачетках вне графика первые пятерки. Все сильнее шумят на кафедрах отработки, и вот уже прорвались, забурлили первые потоки — экзамены!..

Роль первого сессионного потока в нашем институте по традиции принадлежит IV курсу.

Старт у IV курса хороший: из 19 студентов, сдававших экзамен по акушерству, 17 получили отличные и хорошие оценки. 17 отличных и хороших оценок (из 20 возможных) — итог экзамена по терапии.

Есть на курсе уже и свои рекордсмены. Т. Захарова (405-я гр.) сдала три экзамена (иностранный язык, акушерство и терапию) и получила три пятерки. По 10 баллов (после двух экзаменов) имеют студенты А. Титов (405-я гр.) и В. Эрастова (415-я гр.).

К сожалению, дружное начало не обошлось без «фальстарта». В. Житеневу (415-я гр.) пришлось сдавать терапию еще раз.

Итак, сессия началась! Пожелаем IV курсу с честью выдержать весенние бури.

Разговор о самых младших

ПЕРВЫЙ КУРС ЗА МЕСЯЦ ДО ЭКЗАМЕНОВ

МОЕ знакомство с первым курсом еще очень неглубоко. Я принял курс всего две недели назад. Говорят, что первое впечатление — самое сильное и часто бывает верным. Буду рад, если и мои, самые первые впечатления, окажутся точными. Студенты I курса мне понравились. Я считаю их способными решать серьезные задачи, работать лучше, плодотворнее, чем они это делают в настоящее время.

Вот несколько наблюдений. Курс неоднороден: с одной стороны 18—19-летние юноши и девушки, пришедшие в институт со школьной скамьи, с другой — люди значительно более зрелого возраста, уже с определенным производственным стажем и житейским опытом. Первым легко даются такие дисциплины, как химия, физика и значительно труднее — анатомия, гистология, а вторым — наоборот.

Разнородность студентов несколько мешает сплочению курса, взаимопониманию, товарищеской поддержке. Фактически единого коллектива на курсе пока нет — каждый тянет в свою сторону, нет чувства патриотизма за общее дело всего курса. Но все это со временем придет.

Преобладает молодежь недостаточно зрелая, и я бы сказал, не вполне ясно понимающая требования высшего учебного заведения. У этой части студентов сказывается привычка держаться за руку учителя. Отсюда непонимание методов обучения на отдельных кафедрах, требование изменить их. Груз «школярства» мешает некоторым студентам видеть перспективу их будущей специальности, бурный ее рост и развитие. Следовательно, и методы обучения на кафедрах I курса должны исходить из того, чтобы приучить студентов к самостоятельной работе.

Очень низка дисциплина на курсе. Пропускают и лекции, и даже практические занятия. Самые злостные прогульщики у нас — Н. Вернова, В. Журавлев, Н. Полосухина, Л. Фердман, О. Леновская, И. Кудряшов, В. Семерня, Ю. Любимов, В. Фоминых. Мне кажется, что здесь несколько повинны и кафедры — допускают к следующим занятиям без отработки предыдущих.

Удивляет большое количество работающих студентов. Возможно, именно это и является одной из причин низкой посещаемости и успеваемости. Некоторые студенты, хорошо материально обеспеченные, обращаются за разрешением для поступления на работу. Вот совсем недавно (за месяц до сессии!) с такой просьбой пришла в деканат Ж. Швед. Спрашиваю: что-нибудь случилось у вас, острая нужда появилась? Нет, оказывается, ничего не произошло, особых обстоятельств у девушки нет. По-видимому, необходимо пересмотреть состав работающих студентов и разрешить работать лишь тем, кто нуждается и у кого это не отразится на успеваемости.

Успеваемость на I курсе внушает серьезную тревогу: 124 человека не сдали зачет по анатомии, 35 — коллоквиум по неорганической химии, много неотработанных занятий по гистологии и биологии. Если смотреть на зачет как на проверку работы и студентов и кафедр, то результаты, безусловно, не радуют студентов и, на мой взгляд, не могут удовлетворять кафедры.

Очень плохи дела у студентов, густо «обросших» долгами. Всех их не назовешь: цифры двузначные. Вот только те, у кого накопилось по 5 (!) задолженностей: Ю. Коломиец, В. Федоров, Н. Кудрова, А. Загорьянц, А. Солдатов, Ю. Любимов, А. Парфенов, Ю. Румянцев, В. В. Иванов, Н. Туровец, Ю. Черкасов.

Многие студенты занимаются ниже своих возможностей — лишь бы к ним не придирались. Это — тоже очень большое зло на курсе, с которым деканату нужно бороться в тесном единстве с партийной, комсомольской и профсоюзной организациями. К сожалению, эти организации еще не заняли на курсе ведущего положения. А без их активной помощи деканату трудно поднять успеваемость и дисциплину.

Впереди у первого курса ответственный рубеж, взять который нужно с минимальными потерями. Я имею в виду предстоящие экзамены. И я не сомневаюсь, что этот рубеж будет взят. За успешную подготовку к экзаменам, товарищи!

Б. ФУРСОВ, декан I курса

Третьекурснику Игорю Степанову весна не мешает. Серьезная работа над книгой давно стала дня него привычным и необходимым делом. А сколько этих книг надо прочитать сейчас?! Ведь впереди — труднейшая сессия. Но за Игоря можно быть спокойным. И в прошлом и в этом году в его зачетке одни отличные оценки.

Ну что ж, новых пятерок, Игорь!

ЧТО ПОСЕЕШЬ...

Экзаменационные требования по латинскому языку в этом году усложнены. Студенты должны не только дать грамматический анализ переведенного ими текста, выписать рецепт, свободно пользоваться медицинской терминологией, но и знать наизусть известные и наиболее яркие латинские изречения и отдельные выражения.

Занятия языком при обширной программе требовали упорного и, главное, систематического труда. Старо и мудро, как мир: «Капля камень долбит не силой, но частым падением». Так и работали в году большинство первокурсников, особенно Г. Бродоцкая (103-я гр.), Л. Баннова (108-я гр.), Г. Ширяков (107-я гр.), Т. Смирнова (125-я гр.), М. Чулаки (123-я гр.). Но с чем придут к экзамену такие, как Ю. Александров из 113-й группы, Н. Патлас из 101-й, Ю. Румянцев и А. Парфенов из 121-й, В. Буль из 104-й (имя, уже звучавшее в прошлогодних «черных списках»)?

Осмотрительнее те, кто вовремя взялся за работу. Отлично поступил А. Волга (105-я гр.). Завязнув в грамматике первого семестра, он еще в декабре решил разобраться в ней и теперь при сложных переводах радует не только своей логикой и наблюдательностью, но и основательными знаниями.

До сессии осталось меньше месяца. На кафедре организованы консультации и для отставших это — conditio sine qua non!

Н. БЕЛОВА, зав. кафедрой латинского языка

ДВА ВТОРНИКА

из жизни одного курса

Собственно, эти два вторника, два героя статьи, ничем не отличаются от всех остальных дней недели и даже от всех предыдущих вторников и вторников будущих.

Обычно вторник для первокурсников начинается с лекции по биологии. И картина нашему взору представляется следующая: чинно и важно шествуют к «семерке» примерные студенты, вдыхая свежий утренний воздух, наслаждаясь весенним солнышком и чириканьем воробьев. Бегут, невольно спотыкаясь о невидимые преграды на дороге, студенты, проснувшиеся на 10 минут позже.

Но вот однажды... Собственно, картина все та же, но с некоторыми дополнениями. Во вторник, 16 апреля, группа активистов во главе с Леной Самойлович, вооружившись фотоаппаратом и вспышкой, расположилась у входа в аудиторию № 7, со стороны кафедры биологии. Перепрыгивая через ступеньки, толкая друг друга, табун опаздывающих (не подозревая ни о чем) стремится к желанной цели — двери в аудиторию. Ослепленные вспышкой (больше всех «досталось» Ж. Швед, мчавшейся впереди других), ребята останавливаются как вкопанные и пятятся вниз.

Через несколько минут появляются одиночки: В. Константинов (113-я гр.), Б. Пашкевич, Л. Жадько (110-я), Н. Зисман (106-я), А. Кацевман (109-я), Е. Павлова (102-я), Н. Горбовицкая (123-я), Р. Школьник (121-я), Е. Медведовский (116-я), Е. Литвак (123-я гр.).

В другой не менее прекрасный вторник, 23 апреля, другая группа активистов во главе с деканом решила проведать общежитие, разбудить по дороге, если понадобится, зарывшихся в берлоги «медведей». Правда, таких оказалось немного, но все же были — Е. Косякин (133-я), В. Простов, С. Рогов (124-я гр.).

Были и «благородно» пропустившие лекцию по биологии (готовились к очередному зачету) — Н. Терентьев (112-я гр.), Н. Камашев (104-я гр.).

Наиболее многочисленной была группа с самой оправдательной причиной — эти «просто проспали» — Л. Фердман, Е. Каушанская, Е. Магдич, Л. Рыбакова.

Год учебный близок к концу. Лекции по биологии окончатся совсем скоро. Но впереди у нас еще целых 5 учебных лет, лекции по биологии сменятся лекциями по терапии, хирургии, их так же можно чинно и «благородно» проспать, а вместе с ними и желание стать врачами.

З. ТИТАРЧУК, член комсомольского бюро I курса

По институту

Тема конференции — проблемы современности

7 мая в 3-м студенческом общежитии кафедра истории КПСС провела теоретическую конференцию по некоторым проблемам современности.

Первый доклад «Коммунистическая партия Германии в борьбе с фашизмом» сделала студентка из ГДР Мария Пестер.

Со вторым докладом выступил сириец Махмуд Абазид: «Антикоммунизм и его реакционная сущность».

Тема сообщения Кейта Мамаду (Мали): «Борьба молодых государств Африки за прогрессивное развитие». Докладчик, в основном рассказывавший о своей родине, привел интересные данные о пятилетнем плане социалистического строительства в Мали.

С докладом о борьбе КПСС за выполнение программы партии в области здравоохранения выступил студент IV курса Николай Мешалкин.

Все доклады были содержательными, творческими.

Весла — на воду!

Городской Совет ДСО «Спартак» и гребной клуб приглашают всех желающих заняться гребным спортом. Дни занятий: ежедневно с 16 часов. При клубе есть группы для среднего и для старшего возрастов.

Адрес гребного клуба: Набережная Б. Невки, 24 (автобус 71).

Терапевты — гости общежития

По приглашению студентов из ГДР, обучающихся в нашем институте, сотрудники кафедры пропедевтической терапии провели в общежитии встречу со студентами. Доцент В. В. Ставская и ассистенты рассказали о научной работе, которая проводится сотрудниками кафедры. Студенты ознакомились с организацией борьбы с гриппом и новыми специфическими методами лечения этой распространенной инфекции, с проблемой семейного ревматизма, с некоторыми вопросами геронтологии. Особый интерес вызвала эта совсем еще молодая наука о старости. Ассистенту М. М. Щерба, рассказывавшему об этой проблеме, пришлось ответить на многочисленные вопросы.

Встреча прошла живо и показала большой интерес студентов-иностранцев к советской науке.

РАБОТАТЬ ПО-КОММУНИСТИЧЕСКИ

Широко развивающееся в наши дни движение за коммунистический труд — вестник новых, коммунистических отношений между людьми, прообраз нашего будущего.

Большой разговор о движении за коммунистический труд состоялся в нашем институте на совещании партийного, профсоюзного и хозяйственного актива.

С докладом выступил председатель месткома Н. И. Репетун. Он рассказал о том, что местный комитет, готовясь к активу, поручил специальной комиссии ознакомиться с опытом работы лечебных учреждений нашего города, уже включившихся в движение за коммунистический труд. Что же увидела комиссия? В онкологической больнице — чистоту в отделениях и приветливость персонала. В вестибюле вывешены заповеди врача, заповеди членов бригады коммунистического труда. 30 процентов врачей больницы дополнительно работают на общественных началах. В ЛОР-институте организована школа передового опыта, лекторий для оториноларингологов.

К сожалению, комиссия обратила внимание, прежде всего, на внешние детали. Но разве это главное в движении за коммунистический труд? Глубинные процессы, отношение медицинских работников к своему профессиональному долгу, к больным, друг к другу, в основе которого должны лежать принципы высокой коммунистической морали, — вот что основное. И эти вопросы не получили достаточного освещения ни в докладе, ни в обязательствах, предложенных докладчиком.

В прениях первым выступает главврач И. Н. Томилин. Он начинает с цифры — 10.866 медиков борются за звание ударника коммунистического труда. Безусловно, есть и в нашем институте люди, достойные этого высокого звания. «Цехом коммунистического труда за восстановление здоровья» называют больные в письме факультетскую хирургическую клинику. — Конечно, коллективу факультетской хирургии, — говорит И. Н. Томилин, — пора включиться в движение за звание коллектива коммунистического труда.

Далее, главврач зачитывает свое личное обязательство.

От госпитальной терапевтической клиники выступает В. Тузиков и сообщает, что на открытом партийном собрании клиники решено начать индивидуальное соревнование, а затем перейти к борьбе за клинику коммунистического труда.

О подготовке 31-й поликлиники к общегородскому смотру лечебных учреждений рассказывает тов. Прокофьева. Одна непонятная деталь в ее рассказе бросилась в глаза. Оказывается, одни отделения поликлиники борются за звание отделений высокой культуры, другие — за звание бригады коммунистического труда, третьи — школы передового опыта. Чем вызван такой разнобой? И в чем принципиальное отличие, скажем, отделения высокой культуры от школы передового опыта?

Выступает профессор А. В. Афанасьева. В госпитальной хирургической клинике, говорит она, весь персонал работает с большой нагрузкой, все учатся. По ее мнению, в настоящее время можно брать индивидуальные обязательства, а по отделению в целом — еще рано.

Тов. Вернер говорит о том, что центральная лаборатория вступает в соревнование за звание бригады коммунистического труда, и знакомит актив с обязательствами: готовить анализы высокого качества, вводить новые диагностические методики, оказывать помощь другим лабораториям.

И снова — недоумение. Совершенно права в своем выступлении зав. физиотерапевтическим отделением К. Ф. Гришина, когда говорит, что нельзя брать обязательство работать добросовестно. Это — наш долг. И тех, кто его не выполняет, следует наказывать. Другое дело, когда обязательство выходит за рамки непосредственных обязанностей. Для физиотерапевтов, к примеру, можно было бы организовать физиотерапевтические процедуры на дому.

Деловые отношения между сотрудниками больницы должны носить дружеский, сердечный характер — это не мешало бы включать в обязательства. А вот руководить окриками, как это делает главный врач И. Н. Томилин, нельзя.

Выступавшая следующей доцент В. В. Ставская согласна с тов. Гришиной. — В 1945, 1947 годах, — говорит она, — мы тоже брали обязательства. Тогда это ни к чему не привело. Не стоит повторять прежние ошибки. Добросовестно трудиться — наш долг. Но пока не будут устранены большие недостатки в работе администрации и АХЧ, которые тормозят деятельность клиник, наша клиника, например, не сможет включиться в соревнование.

Секретарь парткома Н. Г. Ефимович отмечает, что выступающие слишком заостряют вопрос на недостатках материальной базы. Мы должны изменить отношение к труду и на этой основе скорее улучшим материальную базу.

Ассистент Б. Я. Шапиро из клиники легочного туберкулеза считает, что не следует принимать особенных обязательств, лучше вести свою повседневную работу по-коммунистически.

Совещание приняло резолюцию, в которой отмечена актуальность и важность обсуждаемых вопросов, необходимость их дальнейшей разработки применительно к условиям нашего института.

Е. ЦИРУЛЬНИКОВ

Не слыть, а быть активистом

С уведомлением о вручении

11 апреля собирали комсомольский актив. Комитет комсомола поставил задачу: добиться 70 проц. явки! Бюро потоков ответили: задача трудная, но все же нам по плечу. На помощь пришла смекалка. Некий политсектор выписал всех членов своего бюро на бумажку и дал каждому расписаться: «Подтверждаю, что мне известно время и место предстоящего комсомольского актива». Сей изобретательный сектор достоин одновременно фельетона и благодарности в учетную карточку.

Комсомольские активы будут собираться и впредь. Что если попробовать другую методику? Пусть делается так: заранее вывешиваются яркие и толковые объявления, принимаются все меры к тому, чтобы в условленный день и час аудитория не оказалась занятой — и дальше все очень просто: люди собираются и начинают работать. Не нужно отменять заранее назначенные собрания: пришло 90 проц., пришло 30 проц. — все равно — работать! Почему дисциплинированные, работающие активисты должны расходиться из-за того, что не прибыли, скажем, Л. Абрамова с IV курса и Т. Кочева с I? Да и сомнительно, что их присутствие существенно повлияло бы на ход собрания.

Актив — не сумма лиц, отягощенных выборными должностями; актив—это те, кто работает не за страх, а за совесть, актив не тянут на аркане! Уже потом, после собрания, нужно разобраться: если человек не пришел по серьезной причине, ему остается посочувствовать, если просто не удосужился, дать выговор. Мотивировка? За самозванное хождение в активистах; не нравится работать — нечего числиться. Нам не нужны дутые активисты; мертвые комсомольские души не должны тянуть за собой живых. Кроме душ совсем мертвых, есть полуживые. Про таких в комитете после долгих воспоминаний говорят: «Есть слухи, что Верховский что-то делает». Кажется, что-то делающий активист — очень распространенная у нас фигура.

Комсомольские посиделки

«Если человек не смог быть на активе, ему остается только посочувствовать». Это не ирония: так должно быть. Сейчас рядовой актив проходит следующим образом: комитет ставит вопросы, волнуется, нападает — остальной актив вяло защищается.

«Почему не собраны взносы?!»

«Да вот сектор болен...»

«Ребята, какие есть предложения; может быть, претензии к нам?»

Молчание.

На задних скамейках — совсем как на скучной лекции — читают разные книжки — от Привеса до Стейнбека.

Если бы Д. Н. Ушаков побывал на нашем активе, он не пропустил бы в своем словаре столь легкомысленного определения: «Активный, ая, ое, — действующий, энергичный». Но поскольку словарь уже выпущен, легче перестроиться нам. Вот если бы все активисты приходили всегда с собственными мыслями! Вот если бы они за свои мысли готовы были драться хоть с самим Витей Фокиным! Вот тогда бы тому, кто пропустил актив, можно было только посочувствовать. Сейчас мне невольно вспомнился Шандор Петефи:

Вот если б эти «если, если»
Подохли б все и не воскресли!..

Но чтоб бурлили собственные мысли, должен быть предмет, достойный бурления. Дело должно быть свое, нужное, новое!

Семнадцать скоросшивателей

Многие наши ребята участвуют в комсомоле только своими 5 или 10 копейками в месяц не потому, что они не хотят большего, а потому, что их не научили иначе. Их зовут на воскресник — они идут, их не зовут — они не двинутся. Конечно, это плохо, но таких бюро и комитет должны расшевелить.

Может делаться очень много интересного и нужного. Пока делается мало. Комитет собирается регулярно и подолгу заседает. Но коэффициент полезного действия крайне низок. Вызывается на заседание бюро такого-то курса: почему плохо работаете? Почему не пришли на актив? Почему до сих пор план не лежит в папке? Планы в папке — вечный вопрос. На комитетские деньги приобретено 17 скоросшивателей— на каждый поток. Идея проста: сюда будут подшиваться планы работ, протоколы всех заседаний и собраний — так что любой член комитета сможет, не выходя из папки, быть в курсе всех комсомольских дел. Пока что только два скоросшивателя несут в себе тощее содержание: в одном обширный план работы первого курса стомата (гораздо обширнее, чем сама работа), в другом — какой-то смутный протокол заседания одного из бюро IV курса. Остальные — будто только что с фабрики. И вот снова на очередном заседании Леша Соболев возмущается, почему орги до сих пор планы в папки не принесли? Можно подумать, что если все планы принесут, то комсомольская жизнь института сразу станет прекрасной и удивительной.

За весь этот учебный год комитет придумал только две вещи — во всяком случае нам с В. Берневым больше вспомнить не удалось — воскресники I курса и микрособрания в группах. Отсюда видно, что главное качество нашего комитета — скромность.

Да будет так!

А придумать можно! В прошлом году наш комитет (и ведь почти в том же составе) открыл медицинскую целину — старшекурсники поехали с целинными отрядами других институтов как фельдшеры, поехали в целинные больницы врачами. А там очень не хватает врачей. Медицинская целина будет и в этом году.

Ходят смутные слухи, что есть у нас сандружина. А что если ей и на самом деле организоваться? В масштабе района для начала. Скажем, заходят ребята в столовую на улице Чкалова — грязь, невкусно. Можно составить акт в двух экземплярах, и можно над входом плакат повесить: «Товарищ, не ходи сюда, тут грязно!» Если плакат, то на другой день скорее всего станет чисто.

С сандружиной — это первый попавшийся пример; соль его в том, что комсомольское дело ни в коем случае не должно быть бумажным, никому не нужным, безрезультатным. Оно должно делаться с азартом. Вот есть у нас такие дружинники — не сан-, а просто: увидят из окна третьего этажа пьяного и летят вниз по лестнице, сбивая на пути трезвых. И это правильно! Если дорогой товарищ ходит только шагом, в обнимку с пачкой резолюций, если речь его всегда построена крупноблочным методом — цитата сверху, цитата снизу, цитата посредине — то такому товарищу пора выбывать из комсомола по возрасту, даже если он числится восемнадцатилетним.

Очень часто у нас так: ребятам из комитета, из бюро самим работать интересно — они собираются, они обсуждают, они решают, но до «массы» их работа почти не доносится. Больше масштабы, больше смелости! Комитет выбирают прежде всего для того, чтобы он творил, выдумывал, пробовал, а уж потом для обсуждения неявившихся на актив. Говорят так: повысится комсомольская дисциплина, и сразу станет интереснее — и это верно. Но еще вернее наоборот: станет интереснее, нужнее работа — и повысится дисциплина. А в общем, как и всегда в диалектике, процесс здесь двуединый.

М. ЧУЛАКИ

Каждый, кто молод, встань с нами рядом...

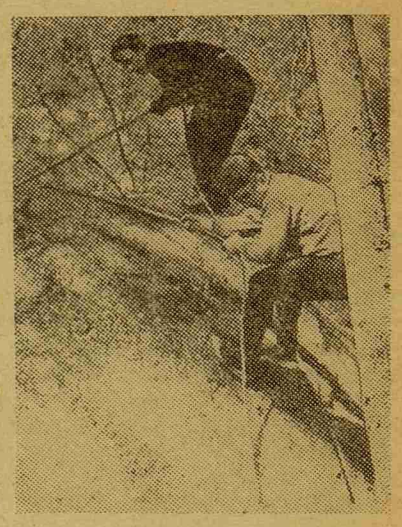

Может быть смешно сейчас, когда светит теплое весеннее солнышко и деревья покрываются нежными клейкими листочками, вспоминать... о зиме. Но мы иначе не можем. Как нам, туристам, не вспомнить зиму, принесшую столько радостных и веселых минут? Мы встречали Новый год в лесу, в 25-градусный мороз — разве такое забудешь? А воскресные вылазки на лыжах, зимние соревнования по ориентации, на которых наши команды заняли общее первое место? А смотр-конкурс туристских секций Ленинграда? Мы получили диплом, памятный вымпел и денежную премию, мы были признаны как спортивный коллектив и не могли не радоваться. У нас появились свои инструктора-общественники, они и руководили всеми походами. Это Галя Толмачева (госпитальная хирургическая клиника), Володя Панфилов (аптека), Нина Кочеткова (медстатистик), Рафик Росков (общая хирургия).

Зимний сезон у туристов незаметно, без перерыва, перешел в весенний. 20 апреля в 12 км от станции Яплиля, на берегу Финского залива мы участвовали в 5-м традиционном слете туристов Ленинграда и области, посвященном 93-й годовщине со дня рождения Владимира Ильича Ленина. На слет съехалось 70 команд: прибыли гости из Москвы, Свердловска, Таллина, Кондопоги, Мурманска и других городов.

В условия соревнований входила работа по благоустройству дачи Книпович, где в 1906—1907 гг. останавливался В. И. Ленин.

Мы выставили две команды: одна из них (капитан Лариса Силина) заняла 22-е место, опередив москвичей на 1 мин. 12 сек.

Активистов нашей секции городской совет ДСО «Спартак» наградил путевками (со скидкой в 30—50%) на туристские слеты и в походы по Тянь-Шаню, Байкалу и Болгарии.

Летняя программа у секции обширна и интересна. Помимо походов выходного дня, в которые мы приглашаем сотрудников всех кафедр и клиник, намечено провести походы первой категории трудности на Кавказ, в Крым, по Вуоксе. В августе группа опытных туристов проведет свой отпуск в походе по побережью Восточного Крыма.

Наступает пора летних походов, ночевок у костра; туристские тропы зовут. Мы ждем вас, друзья!

Б. ФАДЕЕВ

На снимке: участники V слета В. Панфилов и Р. Росков преодолевают полосу препятствий.

Редактор Б. ПАВЛОВ

М-33033 Заказ № 696
Типография им. Володарского Лениздата, Ленинград, Фонтанка, 57.