Пролетарии всех стран, соединяйтесь!

Пульс

Орган парткома, дирекции, комитета ВЛКСМ, профкома и месткома 1-го Ленинградского медицинского института им. акад. И. П. Павлова

№ 2 (1004) | Понедельник, 9 января 1961 г. | Цена 1 коп.

Старт взят. Удач, товарищи студенты!

ПЕРВАЯ неделя зимней сессии, самое тревожное время... Сдашь первый экзамен отлично, и силы как будто удвоятся, уверенность возрастет. А начнешь с тройки, тут уж приходится собрать всю силу воли, чтобы не распуститься, и, тщательно подготовившись, следующий экзамен выдержать с блеском. Так или иначе сессия началась почти на всех курсах. Старт взят. Удач, товарищи студенты!

ГОСУДАРСТВЕННЫЕ ЭКЗАМЕНЫ НА II КУРСЕ

Экзаменационные контрасты

Начались государственные экзамены у второкурсников. Третьего января мы зашли на кафедру гистологии в те часы, когда экзаменовались студенты 224-й группы. Отвечает И. Надь. Он прекрасно разбирается в микропрепаратах, дает четкие ответы по всем вопросам билета, и В. И. Хейсина ставит ему пятерку.

Отлично отвечали студенты этой же группы Э. Ваташский и Р. Чечель.

Совершенно иное впечатление оставляет ответ Л. Шуваловой. Неуверенно, сбивчиво, с наводящими вопросами пытается она рассказать о развитии кости. Очень плохо знает и строение кожи, не имеет четкого представления о структуре околоушной железы.

Резкие контрасты наблюдались на экзамене и в 227-й группе. Очень порадовали экзаменатора и членов Государственной комиссии прекрасные ответы студентов В. Баранова и С. Сычевой и очень огорчили ответы А. Липской, Н. Бичурина и И. Журавлевой. Кстати, Журавлева еще в прошлом году дважды сдавала экзамен по гистологии. К сожалению, такая «преданность» предмету отнюдь не радует преподавателей.

227-я группа отличилась еще и тем, что позволила себе прийти на экзамен с большим опозданием.

Те же экзаменационные контрасты были в 226-й группе, только здесь они носили более законченный и закономерный характер. «Серенькая» группа, слабо занимавшаяся в году, так же бесцветно сдала и экзамен: три неявки, три двойки (Ю. Букин, В. Вишняков, Э. Плоткина), две тройки, четыре четверки и только одна М. Попова получила отличную оценку.

После экзамена мы обратились к профессору Н. А. Шевченко с вопросом: «Каково ваше впечатление о первом дне сессии?»

— Прежде всего меня удивила неорганизованность студентов, — ответил Николай Антонович. — Когда нам прислали из деканата сводку записи на экзамен, мы обеспокоились: будет столпотворение — так густо шла запись в первые дни. Наши опасения оказались излишними. В десять утра студентов на кафедре почти не было. Да и позже комнаты экзаменаторов то и дело пустовали.

— Что касается результатов экзамена, то (насколько можно судить по первому дню) они, на мой взгляд, удовлетворительны. Правда, теоретический материал, особенно эмбриологию, многие студенты явно недоучили. Для пользы дела крайне необходимо ввести официальный зачет по гистологии, особенно по общей, наиболее трудоемкой части курса, отделенной от следующих разделов летними каникулами.

— Да, нам, конечно, зачет нужен, — говорят студенты, столпившись около кабинета профессора. — Ведь, что скрывать, по-настоящему за учебник гистологии мы беремся лишь во время сессии, а предмет серьезный, за несколько дней его не освоишь. А если еще к сессии подойдешь «с хвостами», то и совсем времени на подготовку к первому экзамену не остается».

Так это, видимо, и случилось с некоторыми товарищами, которые не сумели сегодня выдержать свой первый государственный экзамен.

Ассистент Л. ТЮРЛИКОВА

У первокурсников

На 5 января зачет по анатомии сдавали 70 первокурсников, 8 из них не получили зачета. Студенты отвечают хорошо, особо отличились С. Маркова (103-я гр.). Л. Семенова (113-я гр.), М. Хооль (114-я гр.), Л. Полубудкина (124-я гр.) и другие.

Студенты из ГДР также хорошо сдают зачет. Их ответы (например, М. Бергер, Б. Натер, Е. Вайерсталь, Р. Кромэ) по форме и содержанию были на уровне хороших ответов русских студентов.

Первые результаты зачета по анатомии показали, что студенты серьезно поработали над материалом и теперь достойно отчитываются.

В комсомольской организации сотрудников

НОВОМУ БЮРО — ПЛОДОТВОРНОЙ РАБОТЫ

В конце декабря состоялось отчетно-выборное собрание в комсомольской организации сотрудников института. С отчетным докладом выступила Н. Макарова, рассказавшая о работе бюро за прошлый учебный год и зимний семестр текущего года.

По сравнению с прошлыми годами, как отметил докладчик, работа с комсомольцами-сотрудниками улучшилась, но в ней еще много недостатков, в которых зачастую виновато само бюро с его слабой организующей ролью.

Хорошо и активно работали молодые сотрудники госпитальной хирургической клиники во главе с комсоргом Ивановой. А вот у комсомольцев «7-й аудитории» до сих пор не было даже комсорга. О каких уж тут комсомольских делах говорить!

Выслушав доклад, комсомольцы предложили отчитаться перед собранием членам бюро. И вот выступают П. Виноградникова, Полонская, Александрова, Ржевская и откровенно признаются, что они почти ничего не делали. Безответственно, несерьезно отнеслись члены бюро к своим обязанностям! Вызывает удивление, почему комитет ВЛКСМ, зная о неблагополучии в комсомольском бюро сотрудников, ничего не предпринимал в течение полутора лет.

Собрание избрало новый состав бюро. Секретарем выдвинута Наташа Нечаевская, лаборант с кафедры оперативной хирургии. Остается пожелать новому бюро активной и плодотворной работы, больших и интересных комсомольских дел, которые по-настоящему увлекли бы молодых сотрудников наших кафедр и клиник.

ЕЩЕ РАЗ О ТОМ ЖЕ

НУЖНЫ ЛИ КЛИНИКО-АНАТОМИЧЕСКИЕ КОНФЕРЕНЦИИ?

Полгода назад, в номере от 13 июня, мы уже писали о недопустимо халатном отношении врачей к общебольничным клинико-анатомическим конференциям.

Что же изменилось с тех пор? Есть ли сдвиги? Перед нами повестка работы конференции от 23 декабря 1960 года и список присутствовавших. Вряд ли нужно говорить о том, какой большой интерес у врачей всех без исключения специальностей должен был бы вызвать на этой конференции доклад профессора Л. М. Георгиевской. Достаточно назвать только тему доклада: «Итоги работы лечебно-контрольной комиссии за 1959 год». Речь шла о работе организации, призванной не только контролировать наши клиники, но и вскрывать организационные ошибки в работе всего нашего лечебного учреждения. Речь шла об организации, работа которой преследует и учебные, и воспитательные цели.

Итак, очевидно: повестка конференции — актуальна, доклад не мог не заинтересовать медицинских работников, обсуждение его принесло бы пользу.

Как же прошла конференция? На ней присутствовало... 35 человек! В полном составе отсутствовали клиники туберкулеза (зав. профессор А. Я. Цигельник), акушерства и гинекологии (зав. профессор И. И. Яковлев), урологии (зав. профессор А. М. Гаспарян), челюстно-лицевой хирургии (зав. профессор А. А. Кьяндский), кожных болезней (зав. профессор А. Н. Аравийский) и коллектив кафедры рентгенологии (зав. профессор Д. Г. Рохлин).

Мы уж не говорим о таких кафедрах, как ЛОР и глазных болезней, врачи которых почти никогда не бывают на клинико-анатомических конференциях. По два представителя «прислали» на конференцию такие многочисленные коллективы, как 31-я поликлиника, факультетская и госпитальная терапевтические клиники, клиника нервных болезней.

Целесообразно предположить, что такое малое количество врачей, присутствовавших на конференции, является случайностью и связано с плохой системой оповещения. Однако если просмотреть все списки врачей, посетивших конференции в октябре и ноябре, то станет очевидной вся несостоятельность подобного рода объяснений. Даже в «лучшие времена» на конференции приходило не более 50—60 человек, и это при тщательном оповещении (специально рассылались повестки), с уведомлением минимум за четыре дня до заседаний.

Закономерно поставить перед всеми лечебными организациями больницы и института вопрос — нужны ли общебольничные клинико-анатомические конференции? Если вопрос будет решен положительно, то следует принять решительные меры, обеспечивающие необходимость посещения конференций.

ТУРИСТЫ ГОТОВЯТСЯ К ПОХОДАМ

Студенческая туристская секция в дни зимних каникул собирается провести три похода. Два из них — по Карельскому перешейку. Это походы первой категории трудности, в которых в основном примут участие новички секции. Третий поход (второй категории трудности) — в район г. Петрозаводска.

ПОЛИКЛИНИКА И ОБЩЕСТВЕННЫЙ СОВЕТ

ПОЧТИ три месяца работает при 31-й поликлинике общественный совет, в который заводы и жилищные конторы выделили лучших своих людей. В совет вошли также представители общественных организаций поликлиники, членами совета являются главный врач и его заместитель. В активе совета — 20 человек.

Прошел организационный период, члены совета познакомились со структурой поликлиники, и теперь они по-хозяйски подходят к решению возникающих вопросов. Их интересует все в работе поликлиники. Они установили дежурства, во время которых делают обход поликлиники, беседуют с больными, с сотрудниками, выясняют нужды тех и других, контролируют, помогают, подсказывают...

К чести коллектива и руководства поликлиники надо сказать, что за три месяца ни одной жалобы на плохое медицинское обслуживание от больных не поступило. Когда члены совета беседуют с больными, они очень часто слышат теплые отзывы о наших врачах, медсестрах.

Но хозяйский глаз общественности увидел недочеты в другом — плохо поступает горячая вода в физиотерапевтическое отделение — пришлось прекратить водолечение. Не подается пар в грязелечебницу — пришлось грязелечение заменить озокеритом. Холодно в некоторых врачебных кабинетах — не греют батареи. Не работает ингаляторий, очень часто останавливается подъемник, подающий истории болезни с первого на второй этаж.

Члены совета приняли это близко к сердцу. Так продолжаться не должно — решили они. Недочеты хозяйственные отражаются на лечении больных. На заседание совета был приглашен зам. директора института Я. Р. Лейбович. Состоялся откровенный разговор. Члены совета предъявили счет дирекции. И через два дня, уже в более узком кругу, в кабинете Якова Рафаиловича состоялось деловое продолжение начатого разговора. А вслед за этим сразу были продуты стояки: появилось тепло в кабинетах, наметили конкретные сроки выполнения остальных недоделок. Послали телеграмму в Министерство здравоохранения с просьбой выделить дополнительный санитарный транспорт для поликлиники. Дирекция обещала дополнительную машину с водителем для поликлиники из резервов института. Как видите, кое-что удалось сделать сразу. Но многое еще предстоит впереди.

Завод «Электрик» через своего представителя в совете тов. Деревицкую взялся за реконструкцию и установку нового подъемника. По предложению члена совета тов. Карповой, директора аптеки № 11, работники аптеки согласились доставлять на квартиру лекарства одиноким больным.

Члены совета интересуются не только вопросами обслуживания населения в самой поликлинике. У них много иного дела. Член совета тов. Жигулин участвовал в проверке работы здравпункта завода «Электрик». Результаты проверки мероприятий по борьбе с гриппом обсуждались на заседании совета и выводы, составленные в виде письма, направлены директору завода.

В жилищной конторе № 1 совет общественности провел «Неделю здоровья».

В первом квартале нового года совет будет обсуждать вопросы обслуживания населения квартирной и неотложной помощью, вопросы борьбы с производственным и бытовым травматизмом.

Особенно активно работают члены совета тт. Шишкина, Пистинская, Жигулин и другие.

Работа совета, несомненно, способствует еще лучшему медицинскому обслуживанию трудящихся.

М. ЕРУХИМОВИЧ,
председ. общественного совета

На снимке: член совета А. И. Шишкина.

СТРАНИЧКИ

из китайского дневника

27 МАРТА 1959 ГОДА. В 11 час. 40 мин. поезд прибыл в Пекин. В дверях появляется высокий молодой китаец.

— Доктор Бобков? Здравствуйте. Как доехали? Пойдемте, я ваш переводчик.

Его зовут Лю Сян. По-русски говорит бегло, хотя и с акцентом.

Выходим на перрон, где нас окружает много людей. Ни одного русского лица. Улавливаю слова Лю Сяна: «Заместитель директора госпиталя... начальник канцелярии... заместитель министра здравоохранения... из горкома партии...». Имен сразу разобрать не могу. Лица, улыбки, рукопожатия, цветы... Я не ожидал такой встречи, голова идет кругом, а в душе чувствую себя смущенным.

Садимся в машины и едем по шумной улице Цяньмыньдацзе, обгоняя трамваи с левой стороны. Шофер часто гудит велосипедистам, которые, видимо, чувствуют себя хозяевами положения. В потоке велосипедистов движутся велорикши, везущие пассажиров или грузы. Большинство людей одето в синие одежды, отчего вся улица кажется синей. Дома небольшие, в один-два этажа, иероглифы на вывесках магазинов. Как мы узнали позже, старый Пекин в основном одноэтажный (нельзя было строить фанзы выше дворцов императора!). В новых кварталах, а их уже много, построены современные многоэтажные дома.

Но вот и госпиталь. Въезжаем на его территорию, как в парк.

Госпиталь, где нам предстоит жить и работать, построен в 1952 году Советским Красным Крестом. Затем госпиталь был передан Китайской Народной Республике и назван госпиталем китайско-советской дружбы. Он занимается изучением и популяризацией передового опыта советской медицины. В прошлом году были приглашены в качестве консультантов 8 советских специалистов, в том числе патологоанатом, которым оказался я.

Госпиталь построен хорошо: светлые палаты, просторные коридоры и вестибюли. При осмотре обращаю внимание на оборудование, аппаратуру. Может быть, кое-чего не хватает, зато что есть — все новое, современное, нигде нет старья. Кстати, это характерно и для других медицинских учреждений: ведь большинство из них построено за последние 10 лет, уже после освобождения Китая.

За эти годы здравоохранение Китая сделало громадные успехи. Резко улучшились санитарно-гигиенические условия. Возросло обеспечение населения медицинской помощью. Но многое еще предстоит сделать. Бесплатным лечением пока пользуются только работники государственных учреждений и предприятий, а члены их семей и все другие должны платить за лечение, которое, кстати, стоит дорого. Квартирная помощь не налажена. Патологоанатомические вскрытия производятся только с согласия родственников. Госпитализация дизентерийных больных не считается обязательной.

С приездом советских специалистов в госпитале расширилась педагогическая и научная деятельность, и он стал напоминать институт усовершенствования врачей. Это не прошло мимо внимания пекинских газет и журналов, где появилось несколько статей о совместной работе советских и китайских медиков. Был также заснят короткометражный фильм на эту тему, который показали по пекинскому телевидению. В патологоанатомическое отделение, как и в другие, прибыли для специализации молодые врачи. Трудно представить себе более внимательных и прилежных слушателей. То же можно сказать и о других сотрудниках. Рабочий день продолжался 8 часов, но до глубокой ночи в окнах горел свет.

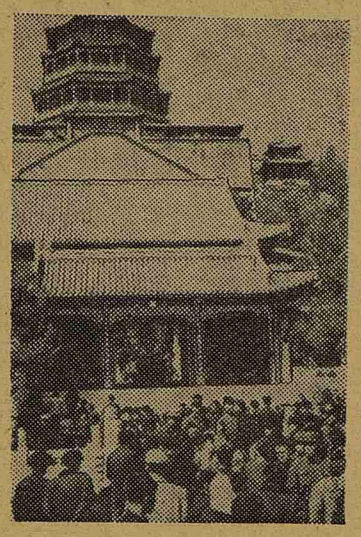

Храм Фосянгэ в парке Ихэюань.

12 апреля (воскресенье). Совершили поездку в знаменитый Ихэюань (Летний дворец) — бывшую резиденцию императоров. Осмотрели дворцовые постройки, парк, поднялись на гору Ваньшоушань (Гора долголетия). На ее вершине построены храмы Чжихойхай (Храм моря мудрости) и Фосянгэ. С горы открывается красивый вид на большое озеро длиной и шириной более километра. Узнаем, что озеро искусственно выкопано, а вынутая земля корзинами ссыпана на холм, превращенный в гору Ваньшоушань. И все это вручную...

Позже, когда мы осматривали великую китайскую стену, могилы императоров Минской династии и другие исторические места, нам не раз приходилось поражаться громадным затратам ручного человеческого труда.

Наша прогулка по парку закончилась в ресторане, где уже был заказан обед из китайских блюд. Перед обедом подается ароматный чай, который пьют без сахара. Он прекрасно утоляет жажду и тонизирует, снимая усталость. Затем ставят закуски. Их сменяют многочисленные мясные и растительные блюда. Наше внимание привлекают ломтики молодого бамбука, морские водоросли, пекинская утка, скользкие кусочки трепангов, жареная сладкая рыба. Обед заканчивается супом, за которым следует только десерт. Вместо вилок наши китайские друзья ловко управляются двумя палочками, зажатыми между пальцами правой руки.

А. БОБКОВ,
ассистент кафедры патологической анатомии

(Продолжение следует).

Творчество наших студентов

Игорь БЫКОВ, студент V курса

Коммунисты

Меж людьми были
стены,
В мире слезы и стоны.
Радость скована в цепи,
Жизнь без счастья и цели.
Но сквозь сталь
и метели
В мир пришли
прометеи
В вихрях страшного века
Вновь создать человека.
Шли в предместья,
в забои,
Чтоб вставали изгои,
Чтоб увидели звезды
Те, кем мир этот создан.

ДОРОГА

Соткана дорога из трепетного кружева,
Солнечного света и дрожания листвы.
Зеленым полумраком подвода моя кружится,
Оглоблями ломая тонкие кусты.

Деревья протянули мне руки-кнутовища,
Здороваются с каждым проскрипевшим колесом.
Сидит мальчишка рядом, строгает кнутовище,
Качается подвода в запахе лесном.

Наматывают версты усталые колеса,
Вечерняя прохлада запуталась в ветвях,
Сползает в воду солнце с медного откоса,
И холодеют тени на заливных лугах.

Мы уплываем в вечер, к далекой переправе,
К избушке одинокой в моховом платке.
Напьются там колеса струящейся прохлады,
Расплескивая звезды, уснувшие в реке.

Дмитрий ПАНФИЛОВ, студент VI курса

Перед зачетами

Ты простишь,
Если письма станут короче,
На душе не оставишь зла,
Ты поймешь между синих
строчек:
Значит вновь засосали дела.

Значит вновь нигде не бываю,
Взял прописку в читальный зал.
Вечерами страницы листаю,
По утрам слезятся глаза.
Дождь стучится в оконную
раму.
Будешь ждать и устанешь
ждать,
И короткие телеграммы
Будешь изредка получать.
Ты простишь, что молчал,
я знаю,
Ты поймешь, что опять дела...
Ветер в мокрых аллеях лает,
Дождь щекою прилип у стекла.

ПРИМЕТА

Нараспашку пальто. Спешил,
Ведь неделю не видел тебя,
И по лестнице изо всех сил
Я бежал, ступеньки дробя.
Две ступеньки на каждый
шаг,
По перилам скользит рука...
Вдруг мяукнул мой старый
враг,
Мне сощурив два пятака.
Так и знал! Опять этот кот!
Так ехидно крутит хвостом,
На глаза мне стекает пот —
Ведь на лестнице метров сто!
Позвонил. Тебя дома нет.
Вот уж третий вечер подряд
Открываешь не ты, а сосед...
Видно, кот во всем виноват.

Леонид ВЕТРОВ

Если жить, то к солнцу
бросаться,
Сердца жар без остатка отдать,
Раньше срока сгореть
не бояться,
Но мечту — рукою достать!

Я верю: мир радостью создан

Из жизни берут иные
Квартиру, машины, печаль,
Хруст денег в кармане, пивные,
Брюзгливости ранней печать.
Усталую, серую скуку
В ничто уплывающих дней,
Как лошадь слепая, по кругу
Бредут, задевая людей.
Но нет!
Мы в горячие руки
Трепещущий времени бег
Берут, — будут радость
и муки,
Пусть жизнь будет —
вечный разбег!
Разбег к ослепляющим звездам,
Горящим далеко и рядом.
Я верю: мир радостью создан.
Я знаю, что люди недаром
В горячие сильные руки
Трепещущий времени бег
Берут, — будут радость и муки,
Пусть жизнь будет —
вечный разбег!

Алексей ПОЗДНЕЕВ, студент IV курса

Как прекрасна Земля!

Люди, посмотрите, как
прекрасна
Наша мать, зеленая Земля!
Как трава весенняя атласна,
Как свежа вода ее ручья!

Вы своим трудом на ней
взрастили
Золото червонное полей,
В небо над Землею запустили
Звезды межпланетных
кораблей,

Городов прекрасные громады
Подняли над гранями Земли,
Возвели над морем эстакады,
Сердце гор тоннелем рассекли!

Мертвые пустыни стали садом
Человека волей и трудом!
Вы работу дали водопадам,
С неба на ночь солнце взяли
в дом!

Стало тесно, от Земли шагнули
В Космос, по лучам далеких
звезд;
Вы в глаза Вселенной
заглянули,
Вы во весь над нею встали
рост!

Вот она у ваших ног
простерлась,
Полная загадок и преград!
Если есть у человека
гордость —
Нет ему теперь путей назад!

Люди, вашей жизни угрожает
Кучка сумасшедших дикарей;
Если им никто не помешает,
Прахом станут все труды
людей!
И тогда опять к дубинам,
шкурам,
К робкому огню ночных
костров...
Это хуже блоков Орадура —
Снова пасть во глубину веков!

Встаньте все, и твердою рукою
Мир спасите детям и себе.
Тем, кто угрожает нам войною,
Не должно быть места
на Земле!

Людмила ГРИНБЕРГ, студентка II курса

ДРУЖБА

Вот какую дружбу принимаю:
Я в беде — так выручи меня,
Не студи, когда я замерзаю,
А горю — не добавляй огня.
Дай глоток мне,
если пить хочу я;
Озером за это отплачу,
Дружбу принимаю лишь
такую,
А иной и знать я не хочу.
Все, что есть во мне,
Все, что высокой
Сутью человеческой зовем,
Отдаю.
Из светлого истока
Пей! Бездонен этот водоем.
Но хоть самым малым
обладая,
Даже им не поскупись
в ответ.
Вот какую дружбу
принимаю,
А иной, по-моему,
и нет!

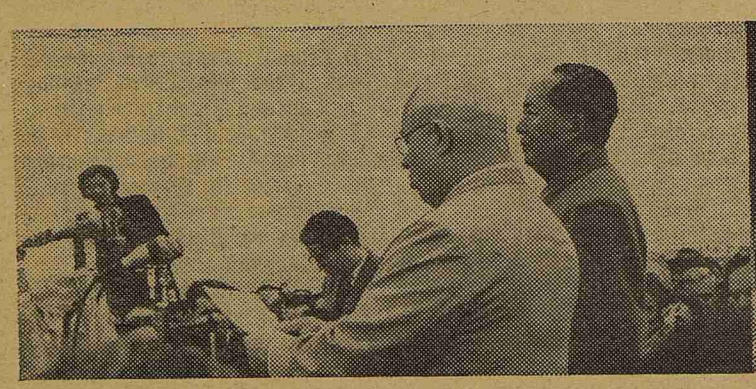

Н. С. Хрущев выступает перед микрофоном на аэродроме в Пекине в дни празднования 10-летия КНР.

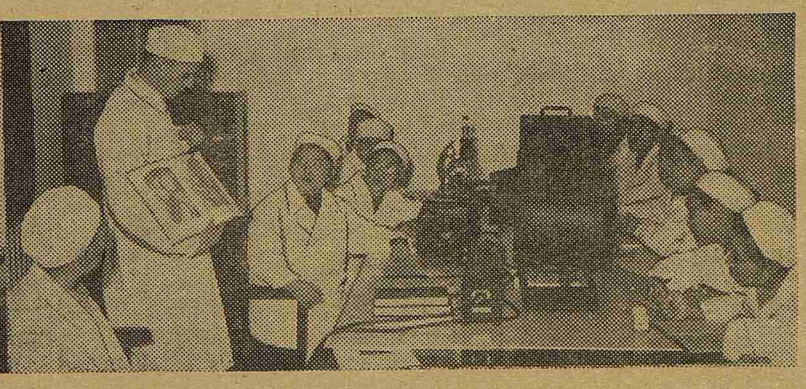

Лекция в патологоанатомическом отделении госпиталя китайско-советской дружбы. Читает А. Г. Бобков. (Снимок из газеты «Женьминь жибао»).

Зам. редактора Ю. БОЙКО
М-34562 Заказ № 85
Типография им. Володарского Лениздата,
Ленинград, Фонтанка, 57.