Пролетарии всех стран, соединяйтесь!

Пульс

Орган парткома, дирекции, комитета ВЛКСМ, профкома и месткома 1-го Ленинградского медицинского института им. акад. И. П. Павлова

№ 24 (1026) | Понедельник, 19 июня 1961 г. | Год издания 34-й | Цена 1 коп.

22 июня состоится отчетно-выборное собрание партийной организации нашего института. Коммунисты ждут от собрания большого, серьезного разговора о работе организации института. Каждый коммунист должен самостоятельно, для себя обдумать и решить все большие задачи нашего коллектива.

Нужно надеяться, что на собрании прозвучит острое слово рядовых членов партии. Итак, больше конкретности, критики, деловитости!

★

Воспитание человека будущего — главная задача партийной организации

Работа партийной организации института в этом году проходила в условиях большой активности членов партии, направленной на выполнение обязательств, взятых в честь XXII съезда КПСС.

Вся организационная, партийно-политическая и идеологическая работа парткома, курсовых партийных бюро и партгрупп строилась таким образом, чтобы обеспечить решение новых задач во всех областях работы института.

Особенностью отчетного года явилось расширение деятельности института вследствие организации стоматологического факультета, вечернего отделения лечебного факультета, а также приема большой группы студентов из ГДР.

Новые задачи в области идейно-политической и учебно-воспитательной работы встали перед партийной организацией и в связи с изменением состава студентов, значительную часть которых составляют теперь люди, имеющие определенный жизненный опыт, производственный стаж. Эти особенности текущего учебного года прежде всего были учтены кафедрами, партийными и общественными организациями I курса. В центре внимания партийная организация поставила воспитательную работу в группах, на курсах, в общежитиях.

Активизировалась роль кафедр общественных наук, коллективы которых плодотворно работали как в учебное, так и во внеучебное время со студентами. По инициативе кафедры истории партии при комитете комсомола была создана школа комсомольского актива, а на кафедре философии — группа лекторов-атеистов.

Большое воспитательное значение имел студенческий диспут на тему: «Каким должен быть настоящий врач». Участники диспута с комсомольской страстностью и убежденностью доказывали, что нет более благородной и гуманной профессии, чем профессия врача, сочетающаяся с высокой культурой. Наряду с этим на диспуте прозвучал призыв к борьбе за искоренение из студенческой жизни всяких проявлений хулиганства, тунеядства, уродливых сторон буржуазной морали и этики.

По инициативе дирекции и парткома в нынешнем учебном году сокращено количество зачетов и коллоквиумов (особенно на теоретических кафедрах). Этим самым создается положение, более прочно закрепляющее метод самостоятельной работы студентов.

Предварительные итоги весенней сессии свидетельствуют о хорошей подготовке студентов. 70 процентов отличных и хороших оценок в среднем по институту — таковы плоды труда всего коллектива. Отлично сдают экзамены многие коммунисты: Н. Мешалкин, Л. Козлов, В. Лебедев, Н. Баскакова, В. Енин, Д. Пороховой, А. Шалупня, Р. Рамазанов, В. Халусов и многие другие. Есть, правда, у нас коммунисты, не проявляющие своей авангардной роли. Это студентка I курса Л. Рухлова и студент III курса И. Мухин.

Выполнению предсъездовских обязательств по научной работе и внедрению в практику новых методов лечения в значительной мере способствовала созданная при институте Центральная научно-исследовательская лаборатория. Сотрудниками кафедры факультетской хирургии в этой лаборатории освоена методика производства операции с помощью экстракорпорального кровообращения. Кафедры общей и госпитальной хирургии продолжают разработку новых методов пластических операций и методов борьбы с тромбоэмболическими заболеваниями. Однако ЦНИЛ не стал еще центром выполнения научно-исследовательской работы в институте и не сумел обеспечить разработку комплексных проблем. В этом есть доля вины и руководителей кафедр, которые все еще недооценивают сущности и задач ЦНИЛа.

Сотрудники кафедр и клиник встречают XXII съезд КПСС новыми достижениями в области разработки проблем грудной хирургии, гипертонической болезни и атеросклероза. Труды профессора Ф. Г. Углова удостоены Ленинской премии, группа наших ученых в этом году награждена орденами и медалями Советского Союза. Вышли из печати два учебника, три сборника научных работ, пять монографий. Семь докладов наших ученых были доложены на международных конгрессах. Партийный комитет стимулировал ускорение сроков докторских диссертаций А. В. Афанасьевой, М. С. Бабицкой, Ю. Г. Бойко и А. И. Древиной.

Вопросы улучшения поликлинической и стационарной помощи больным в клиниках и обслуживаемых институтом районах также стояли в центре внимания дирекции и партийной организации. Стремясь к повышению культуры обслуживания больных, решено безотлагательно привести в надлежащее санитарное состояние клиники, пищеблок, весь институтский городок. Министр здравоохранения РСФСР и Горздравотдел разрешили на летний период закрыть ряд клиник для ремонта. Коммунисты этих клиник должны оказать максимальную помощь хозяйственной службе.

Вся работа нашей парторганизации в отчетном году от малых дел до больших всегда проводилась в контакте с профсоюзной и комсомольской организациями, активность которых за последнее время заметно возрастает. Не снижать темпов в задуманных делах — наша задача.

В связи с возросшими задачами в период подготовки к XXII съезду КПСС партийной организации института нужно улучшить научно-исследовательскую, учебно-воспитательную и лечебную работу. Это явится нашим вкладом в общем движении к коммунистическому завтра, в формировании человека коммунистической эпохи.

В. МЕЛЬНИКОВА,
секретарь парткома

Здравоохранение (7)

СЕССИЯ! Горячие дни подходят к концу

Идет последняя декада сессии. По-прежнему по утрам открываются двери экзаменационных кабинетов, по-прежнему в зачетных книжках появляются пятерки, четверки и, к сожалению, менее приятные оценки.

И хотя сегодня это уже последние испытания — нельзя снижать темпов, нельзя еще позволить себе расслабиться, отдохнуть. И, может быть, самые напряженные, самые трудные усилия нужно приложить именно сейчас — в последнюю декаду сессии!

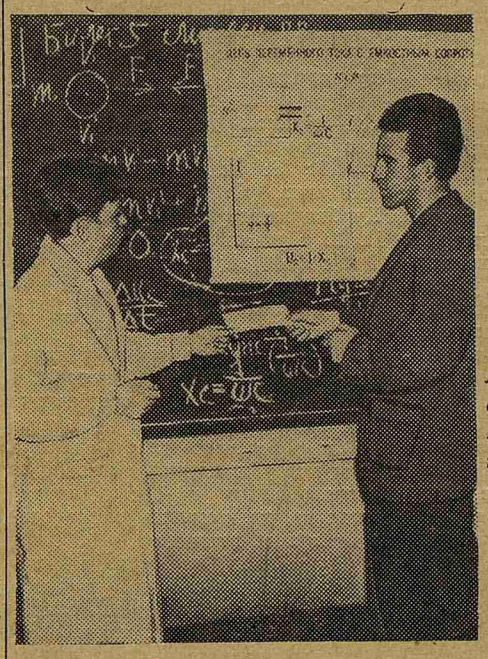

На снимке: студент I курса коммунист А. Лисовец сдает экзамен по физике ассистенту В. И. Грачеву.

★ ★

Результаты не радуют

Хорошо известно, что формирование грамотного врача начинается на младших курсах. К числу основополагающих предметов, без которых трудно себе представить врача любой области медицины, относится нормальная физиология. Поэтому в дни, охваченные сессионной горячкой, мы отправились на эту кафедру.

Идет экзамен. По одну сторону стола — экзаменатор Е. Д. Антошкина, по другую — студентка 230-й группы И. Ванина. Сразу видно, что знания у Ваниной — не плод зубрежки, а следствие вдумчивого отношения к предмету, которое могло сложиться только в результате большой работы в году.

Студентку Ванину, заслужившую отличную оценку, сменяет наш гость — араб М. Абазид. Несмотря на несовершенное владение русским языком, он толково и сжато рассказывает о методах получения желудочного сока, о компонентах электрокардиограммы.

Совершенно противоположное впечатление оставил ответ Т. Студенцовой. Мало того, что студентка не ориентируется в элементарных вопросах физиологии, даже те скудные сведения, что она получила перед экзаменом, ей трудно было облечь в приемлемую словесную форму. Стыдно становится за людей, не умеющих владеть родным языком! А за студента, будущего врача — вдвойне стыдно!

Как же прошли экзамены в других группах II курса? Проэкзаменовалось только 11 групп, но определенное впечатление на кафедре уже сложилось. Нынешние второкурсники пока сдают экзамены слабее своих предшественников. Об этом говорят 11 неудовлетворительных оценок. В чем причина такого положения? Ответ мы получили от зав. кафедрой профессора А. В. Кибякова. По его словам, уже в году чувствовалось различие между нынешним и предыдущим курсами. Это касается как дисциплины, так и интереса, проявленного учащимися к предмету. Не в пример прошлым годам, второкурсники мало задавали вопросов на лекциях, даже накануне экзаменов, на консультациях их больше интересовало, что и как спрашивают, чем суть дела.

Следовательно, налицо древняя истина: залог успешной сдачи экзаменов в продуктивной работе в течение учебного года.

Аспирант Э. АРУШАНЯН

Отчитываются студенты из ГДР

Близится финал весенней сессии. Вместе с самыми младшими отчитываются за первый год работы в институте и студенты, приехавшие к нам из ГДР.

Преподаватели кафедр биологии, физики, латинского языка, органической химии, на которых идут экзамены, отмечают хорошие, обстоятельные ответы большинства немецких студентов. Благоприятное впечатление на кафедрах 1 курса сложилось о студентах из ГДР еще в году: немецкие юноши и девушки занимались старательно, были дисциплинированны, стремились узнать на занятиях как можно больше.

Хотелось бы сказать об одной интересной закономерности: те немецкие студенты, которые выполняют различные общественные поручения, ведут большую внеучебную работу, как правило, занимаются и сдают экзамены намного лучше своих товарищей. Например, П. Альтхаус, Г. Гофманн, Б. Шульц, Э. Вайерштаиль, М. Бергер, К. Линденау получили по две-три пятерки. И наоборот, студенты, пассивно относящиеся к работе в институте, в землячестве, занимаются слабо, неважно сдают экзамены весенней сессии (Э. Кониецки, К. Дайсенрот, И. Зиберт, В. Шаб и другие).

Теперь становится вполне очевидным, что успеваемость студентов, отношение к учению целиком определяются их политической зрелостью, качеством политико-воспитательной работы. Вот почему нужно обращать серьезное внимание на каждую двойку и тройку, полученную студентами.

(Окончание на 2-й стр.)

Съезду партии — достойную встречу

Много хороших дел задумано коллективом профессоров, преподавателей, студентов в честь XXII съезда партии. И многое уже сделано.

В эти волнующие всех предсъездовские дни партийное бюро I—II курсов провело студенческую теоретическую конференцию на тему: «Опыт КПСС и его значение для мирового коммунистического движения». До позднего вечера светились окна студенческого клуба общежития № 2, где араб, студенты из ГДР и русские вместе изучали славные дела Ленинской партии. Каждый говорил о своей стране, о роли молодежи.

В обязательствах нашего института к съезду есть такой пункт: усилить помощь лечебным учреждениям города и области, проявлять максимум заботы об охране здоровья трудящихся. В 35 поликлиниках города ведут консультативную работу профессора, доценты и ассистенты нашего института. Только в этом году преподаватели совершили десятки выездов в больницы Карелии, Ленинградской, Мурманской и Калининградской областей. Польза, которую наши ассистенты приносят на местах, консультируя особо сложных больных, помогая практическим врачам освоить современные методы лечения, несомненна. Например, в результате поездок в Пикалево ассистента госпитальной хирургической клиники В. А. Соловьева зав. хирургическим отделением местной больницы Е. М. Агеенко освоила резекцию желудка и другие оперативные вмешательства. Ассистент О. В. Черных познакомила пикалевских врачей с техникой местного обезболивания на органах шеи.

Медики рапортуют

XXII съезду посвятили научные сотрудники 1 ЛМИ свою очередную конференцию. 38 докладов, касающихся вопросов патологии сердечно-сосудистой системы, новых методов диагностики, лечения и анализа лекарственных препаратов — это своеобразный отчет ученых 1 ЛМИ съезду партии.

Развитие современной науки невозможно без использования ряда сложных аппаратов, позволяющих объективно оценивать состояние больного. В этом свете ценным было обращение директора института А. И. Иванова к делегатам 35-й районной партийной конференции — представителям промышленных предприятий с просьбой оказать институту консультативную помощь в использовании и усовершенствовании медицинской аппаратуры. Сейчас специалисты завода «Красногвардеец» и других уже работают в контакте с нашими кафедрами. При институте организован консультативный совет, возглавляемый врачом-инженером А. Д. Смирновым.

Совершенствуя методику преподавания, ассистенты кафедр увеличивают количество наглядных пособий. На кафедре нормальной анатомии изготовлено дополнительно 25 препаратов, на гистологии — 250; созданы три дополнительных комплекта коллекций по рентгенодиагностике, завершается оборудование кафедрального музея по общей гигиене.

Кинолаборатория института создала цветные научно-учебные фильмы, отражающие методы пластических операций, разработанных на кафедрах урологии, госпитальной, факультетской, общей и челюстно-лицевой хирургии.

Горячо было воспринято обращение Н. С. Хрущева к молодежи об улучшении медицинского обслуживания строителей Целинного края. Более 40 выпускников изъявили желание работать на целине.

Институт взял обязательство к съезду организовать в Целинном крае участковую больницу. Сейчас наш коллектив готовится к торжественной отправке полностью укомплектованной больницы на 35 коек. Работать хирургом и терапевтом в ней будут нынешние выпускники Г. Горбунов и А. Левитан. Коллектив института мог бы гордиться, если эта больница была бы названа именем XXII съезда партии.

Идеологическая работа стала конкретнее, интереснее

Итоги работы в системе партийного просвещения подводятся в этом году в такое время, когда вся партия готовится к знаменательному событию в своей жизни — XXII съезду.

Партия всегда придавала огромное значение политической работе в массах, пропаганде марксистско-ленинской теории, постоянно подчеркивая, что каждый коммунист должен не только хорошо овладеть учением Маркса—Ленина, но и уметь приложить его к жизни, к своей практической деятельности.

В этом году партийная организация нашего института, выполняя постановление ЦК КПСС о задачах пропаганды в современных условиях, особое внимание обращала на содержание пропагандистской работы, ее результаты, тщательно подбирала кадры руководителей кружков и семинаров. Именно поэтому нынешний учебный год прошел успешнее и интереснее, чем предыдущие.

Значительная часть профессоров, преподавателей, врачей (около 400 человек из тысячи, работавших в системе партийного просвещения) избрала коллективную форму самостоятельной работы — философские семинары, продолжавшие изучение проблемы «Причинность в биологии и медицине». В отличие от прошлых лет в этом году философские семинары большее внимание в своей работе обращали на дискуссионные вопросы в науке, на конкретность использования философского материала.

В результате работы семинаров «родилось» много интересных и оригинальных докладов. Лучшие из них (28 статей) будут напечатаны в специальном сборнике «Ученые записки кафедр I ЛМИ», в котором мы попытаемся подвести итоги работы философских семинаров за последние годы.

18 докладов выдвинуты на теоретическую конференцию медицинских вузов Петроградского района, посвященную XXII съезду партии.

В подготовке докладов и статей приняли участие свыше 80 профессоров, преподавателей и врачей: Э. А. Горницкая, Н. А. Шевченко, Ф. Г. Углов, С. М. Курбангалеев, А. Н. Аравийский, Н. В. Хромов - Борисов, Д. Г. Рохлин, В. И. Колесов, А. П. Курдюмов, доценты Е. П. Шувалова, А. В. Куртышев, П. И. Епищев и многие другие.

Помимо философских семинаров, в институте работало 24 кружка, в которых медсестры, лекпомы, лаборанты, рабочие ОКСа и технического отдела изучали историю партии, важнейшие постановления партии и правительства, знакомились с вопросами текущей политики.

Улучшение качества работы кружков, изучающих историю партии и текущую политику, явилось следствием той большой работы, которую провел партком по подбору пропагандистов и оказанию им помощи. В этом году наряду с опытными пропагандистами Е. С. Эстеркиным, Г. Г. Корниловой, Е. Я. Цалолихиной, В. А. Аврутовой, Я. Р. Савинским, успешно работало и «новое пополнение»: Н. П. Николаев, Л. Б. Доронин, К. П. Тимошенко, А. Д. Смирнов и другие.

Недавно на районном собрании отмечена премиями работа пропагандистов нашего института М. Я. Ротгаузера, Е. Я. Цалолихиной, М. И. Ворониной.

Слушатели кружков и философских семинаров с большим интересом в этом году изучали материалы Московского совещания представителей коммунистических и рабочих партий.

Небольшая группа сотрудников — Н. С. Степанова, Л. П. Хилова, В. С. Орлов, И. М. Мамедов, В. И. Грачев, И. П. Бабчина — с отличием закончила двухгодичное вечернее отделение Университета марксизма-ленинизма.

Учебный год окончен. Но подведение итогов не дает нам права прекратить идеологическую работу на летний период. Партийные бюро, партгрупорги, комсомольские и профсоюзные руководители должны развернуть агитмассовую работу в летнее время, подготовить сеть партпросвещения к началу нового учебного года.

Глубокое изучение предсъездовских материалов, важнейших вопросов внутренней и международной политики Советского Союза, распространение научных и политических знаний среди населения, новый трудовой подъем — вот с чем должен встретить наш коллектив XXII съезд КПСС.

А. САХАРОВ,
культпроп парткома

Отчитываются студенты из ГДР

Начало на 1-й стр.

Значительное усиление политико-воспитательной работы с немецкими студентами, наблюдавшееся во втором семестре, намного улучшило учебные дела всего коллектива студентов из ГДР. К началу весенней сессии они подошли с единичной задолженностью: У. Зайдель, К. Уле, Г. Ортхаус, Х. Иорланд, Р. Борман.

Среди первокурсников бытует неправильное мнение о том, что к нашим друзьям из ГДР на кафедрах менее требовательны. Мы присутствовали на экзаменах по латинскому языку, биологии, органической химии, физике и убедились, что спрашивают везде и со всех одинаково строго.

Экзаменаторы отмечают блестящие ответы студентов Г. Вильд, А. Флах, М. Бергер, Б. Ешке (органическая химия), У. Шмидт, А. Криш, Г. Волькерсдорфер, Б. Шульц (физика), У. Бальстер, Г. Фишер, Х. Штельцер (биология), П. Генглер, У. Том, Г. Шюрер, А. Мюллер (латинский язык).

К 15 июня у немецких студентов процент отличных и хороших оценок составил 76.

Большая требовательность и принципиальность преподавателей, а также высокий уровень знаний, приобретенных немецкими студентами в нашем институте, хорошо известны в ГДР. В новом учебном году ГДР собирается прислать в медицинские вузы Советского Союза более 200 юношей и девушек. Большинство абитуриентов просит направить их именно в наш институт. Об этом же просили дирекцию и представители из Берлина. Этот факт является лучшим подтверждением правильности того курса, который взят в работе с немецкими студентами в нашем институте.

Г. КОВАЛЕВ,
зам. декана института

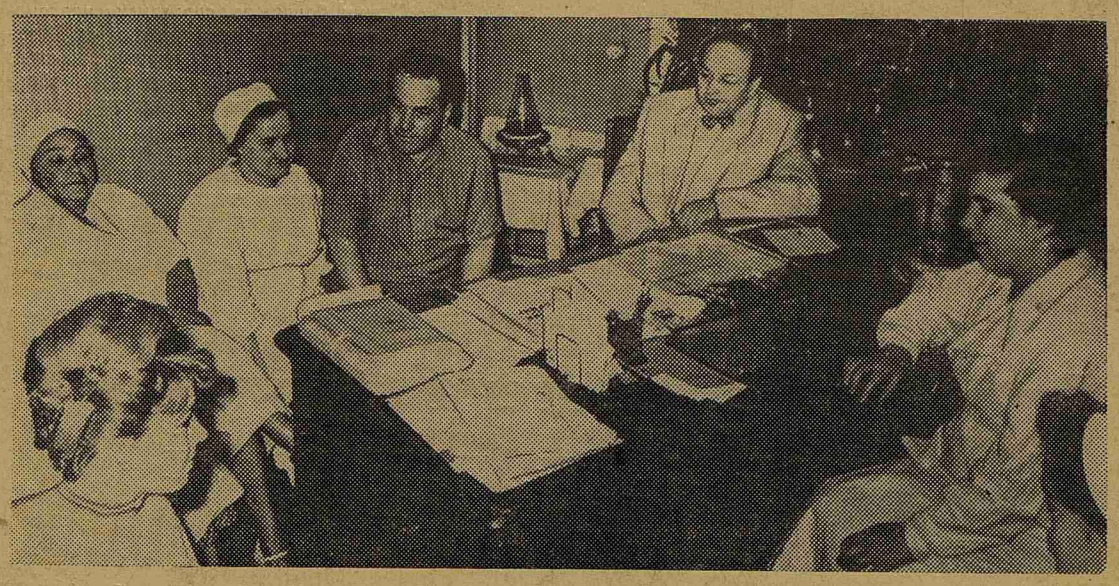

Комсомольцы — XXII съезду партии

Третьекурсник, дело за тобой!

Третьекурсник, скоро ты снова наденешь халат и встретишься с больными, но уж не как студент, а как полномочный представитель сестринского коллектива. Для того, чтобы в будущей работе ты мог легко понять больного человека, его недуг, тебе нужно не только отлично овладеть техникой диагностики и манипуляций, но и научиться умело, чутко подходить к больному. Каждому больному ты должен отдать частицу тепла своего сердца.

Вот комитет комсомола и предлагает тебе, третьекурсник, во время практики организовать в больнице комсомольские посты. Мы советуем сделать так: на каждый пост назначать двух студентов, которые будут самостоятельно работать в одной-двух палатах. Члены комсомольского поста, помимо образцового выполнения всех обязанностей медсестры, должны два раза в неделю провести в своей палате политинформацию и беседу на санитарно-просветительную тему, принимать активное участие в выпуске стенной газеты отделения, в рейдах по наведению чистоты в больнице, в воскресниках.

Мы предлагаем организовать смотр комсомольских постов, посвященный XXII съезду партии. Для подведения итогов смотра в каждой больнице будет создана комиссия, в которую войдут члены комитета ВЛКСМ, представители администрации. Лучшие комсомольские посты будут отмечены грамотами Обкома, райкома ВЛКСМ и ценными подарками. Дело за тобой, третьекурсник!

В. ФОКИН,
секретарь комитета ВЛКСМ
В. ГРИГОРЬЕВА,
руководитель практики

Сила кафедры, ее ядро

Кафедра нормальной анатомии. Наверное, нельзя найти студента-медика, который не запомнил бы этой кафедры. И запоминают ее по-разному. Одни с радостью, у других при одной мысли о кафедре сердце замирает от былого страха. Студенты знают— здесь нельзя «немножко недоучить», нельзя знать приблизительно, здесь нужно каждый препарат подержать в руках, увидеть, запомнить, не спутать с другим, пусть и очень похожим.

На кафедре нормальной анатомии работает хороший, дружный коллектив — высококвалифицированный, творческий. Несколько лет тому назад именно коллектив кафедры анатомии был одним из тех, кто первым перешел к обучению с активным использованием метода самостоятельной работы студентов. Дело было новое, не все ладилось, не все в институте поддерживали решительную ломку старого метода обучения. Но на кафедре анатомии была сила, которая направляла действия всего коллектива, активно помогала заведующему кафедрой в перестройке учебного процесса. Этой силой кафедры, ее ядром является партийная группа.

В партгруппе семь коммунистов: заведующий кафедрой профессор М. Г. Привес, преподаватели Л. М. Селиванова, В. М. Крылова, В. Л. Щукина, О. А. Никанорова, Я. А. Канторович и лаборант Ф. З. Коробочкина. Партгрупоргом кафедры в этом году вновь избрана Лидия Михайловна Селиванова.

Главное в деятельности партгруппы — живая организаторская и политическая работа в коллективе, работа с каждым человеком.

Коллектив кафедры встречает XXII съезд партии трудовыми успехами. Сотрудники кафедры сделали 12 реферативных докладов, освещающих современное состояние некоторых вопросов анатомии. Также в порядке выполнения обязательств преподаватели обновляют музей кафедры.

Партгруппа активно участвует в жизни всей кафедры, являясь ее авангардом. Она занимается такими вопросами, как повышение идейно-политического уровня сотрудников, состояние научной и учебной работы на кафедре, заслушивает отчеты аспирантов, интересуется и помогает комсомольской организации. Большое внимание партийная группа уделяет воспитательной работе со студентами. Уже стало системой в работе партгруппы и заведующего кафедрой М. Г. Привеса проведение бесед со студентами-коммунистами младших курсов, вызов на заседания отдельных комсомольских групп для серьезного разговора о подготовке к зачетам или экзаменам.

Коммунисты кафедры анатомии составляют маленький, но крепкий коллектив. В любом деле они впереди.

Коммунисты активно выступают на всесоюзных и городских конференциях с научными докладами. На пятой конференции по вопросам возрастной морфологии, гистологии и биологии профессор Привес выступил с докладом: «Закономерности возрастных изменений в сосудистой системе». Пять научных докладов анатомы института сделали на заседаниях Ленинградского общества анатомов, гистологов и эмбриологов.

Партийная группа кафедры анатомии накопила большой опыт работы. Она воспитывает сотрудников в духе непримиримости к недостаткам, добивается, чтобы каждый коммунист был политическим бойцом партии.

Е. БОБОРЫКИНА,
секретарь партбюро I — II курсов

На снимке: партийная группа кафедры анатомии.

ПИСЬМА С ПРАКТИКИ

Боевое крещение

Петрозаводск (по телефону)

Поезд отошел от платформы Московского вокзала. За окном мелькают пригородные поселки, а мы уже мысленно там, на практике— в Карелии.

И вот 6 июня мы — в городской больнице Петрозаводска, знакомимся с отделениями.

Первый день прошел в разговорах. Говорили с главным врачом, с заведующими отделениями, с лечащими врачами, и, наконец, со своими больными.

Первым получил «боевое крещение» Аркадий Соловейчик. Резекция желудка и два аппендицита, и все это первым ассистентом — не правда ли неплохо для первого дня?

А вы бы посмотрели, с каким воодушевлением работают Рена Маргулис и Инна Персина. На их хирургическом счету уже десятки зашитых ран и наложенных повязок и даже одно пришитое ухо. «Отличные помощники!» — говорит о них доктор Островский, выпускник 1 ЛМИ.

Ночь. Идет сложная операция. В операционную вбегает сестра: больному плохо. «Доктор, посмотрите» — обращается хирург к Соловейчику. Больному действительно плохо. Начались судороги. «Хлористый кальций, глюкозу, кофеин» — эти распоряжения Аркадий произносит почти уверенно, но волнуется при этом страшно. Ведь только от него зависит, станет ли больному легче. Укол, второй... Дыхание становится ровнее, исчезли судороги. Больному лучше. И Аркадий возвращается в операционную.

На терапии все протекает гораздо спокойнее. Большую часть времени занимают обходы и разборы больных, заполнение историй болезни, дневников. Но не думайте, что на терапии от молодых докторов не требуется решительность.

...У больной неукротимая рвота, резкие боли, состояние тяжелое. Хирург занят на операции, консультацию получить негде. И вот на помощь приходят дежурные врачи приемного покоя Лена Трухан и Зоя Рощанинова. В памяти вихрем проносятся симптомы «острого живота». Два часа девушки пробыли у постели больной. В голову приходили страшные мысли: нет ли прободения, внутреннего кровотечения. Думалось о чем угодно, только не о том, что было на самом деле. Отбирая симптомы, сопоставляя факты, они пришли к твердому решению: отравление пирожком с капустой.

Или вот еще. Трудовой день окончен, а Леня Блок склонился над микроскопом, высчитывая формулу крови своего больного. Практиканты часто бывают не только в лаборатории, но и в рентгеновском кабинете; читают электрокардиограммы, принимают и выписывают больных. А главное — они нашли здесь чудесных учителей, которые с удовольствием передают им свой богатый опыт и знания.

Поистине бессонным циклом считают акушерство. За две недели двенадцать ночных дежурств! Не всякий выдержит! Но наши акушеры держатся. Первые роды принимали Олег Шабанов и Вера Кольцова. К счастью, роды были физиологические. Олег самостоятельно отделил ребенка и, завернув его в пеленку, на глазах у изумленных акушерок с криком: «Ребята, какого я парня родил!» выбежал в коридор вместо того, чтобы положить ребенка на пеленальный столик.

Дела у первого «крестника» нашей группы идут отлично, он скоро начнет прибавлять в весе и будет непременно отличным парнем. Во всяком случае он уже веселый и горластый, как настоящий студент.

А время бежит. С каждым днем мы чувствуем себя все увереннее и у постели больного и у операционного стола.

Студент М. БУРКИН

Редактор Б. ПАВЛОВ

М-61293 Заказ № 838
Типография им. Володарского Лениздата,
Ленинград, Фонтанка, 57.