Баинова

Пролетарии всех стран, соединяйтесь!

Пульс

Орган парткома, ректората, комитета ВЛКСМ, профкома и месткома 1-го Ленинградского медицинского института имени акад. И. П. Павлова

№ 24 (1148) | Вторник, 1 сентября 1964 г. | Год издания 36-й Цена 1 коп.

ИНСТИТУТ смотрит вперед

СЕГОДНЯ наш институт вступает в новый учебный год. Снова в который раз оживут отдохнувшие за лето аудитории, снова станет шумно и тесно на институтских путях-дорогах, снова до поздней ночи будут светиться окна лабораторий и учебных комнат.

Что нового принесет нам этот учебный год? С таким вопросом по традиции редакция «Пульса» обратилась к ректору института А. И. Иванову.

— Прежде всего, — сказал Алексей Иванович, — этот учебный год — первый после знаменательных решений 4-й сессии Верховного Совета СССР об увеличении заработной платы работников просвещения, здравоохранения и других отраслей народного хозяйства.

Наша главная задача — готовить таких врачей, которые полностью оправдают заботу народа.

Почетная и ответственная профессия врача всегда привлекала молодежь. И этот год не составил исключения. На все факультеты и отделения нашего института было подано свыше трех тысяч заявлений при плане приема в 700 человек. Повышенные требования, предъявляемые к абитуриентам по профилирующим дисциплинам (физике и химии), позволили нам отобрать достойнейших. Так, например, на дневное отделение стоматологического факультета из 379 человек, сдававших вступительные экзамены, зачислено только 100.

Вместе с нашими студентами на I курсе, как это уже стало привычным, будут учиться 50 студентов из-за рубежа, в том числе 28 человек из стран Африки и Ближнего Востока.

— Этот год, — говорит Алексей Иванович дальше, — наш институт начинает в сложных условиях. Дело в том, что закрывается на ремонт центральная институтская кухня. В связи с этим количество коек в клиниках значительно сокращается. Мы должны так организовать занятия студентов на базах, чтобы эта перестройка никак не отразилась на качестве учебного процесса. Без определенных усилий и помощи преподавательского коллектива, без организованности и строжайшей учебной дисциплины студентов добиться этого невозможно.

Кроме того, сейчас полным ходом идет фасадный ремонт анатомического корпуса, заканчивается газификация всех институтских зданий, уже закончено сооружение котельной.

Институт сегодня встречает своих хозяев. Для первокурсников — это первая встреча, — говорит Алексей Иванович. — Хочется поздравить их с первым медицинским званием студента-медика, пожелать больших успехов на избранном пути.

Новый учебный год начинается... Институт снова готов к своей работе — он будет давать стране врачей, которые послужат народу «искусством и человечностью, трудом и знанием».

Итак, врач или не врач?

Это был день радости, неожиданности, огорчений. В вестибюле 7-й аудитории вывесили списки зачисленных на I курс. Мы видели, как девушка, увидев свое имя, не решалась отойти, словно боясь, что с ее уходом исчезнет и ее фамилия. Юноша, не нашедший себя, зачем-то стал внимательно оглядывать другую сторону доски. А вот еще юноша, вы видите его на фотографии справа. Он так смотрел на списки, что очень хотелось, чтобы он нашел там свое имя.

Одни отходили огорченные. Другие — счастливые — им это лето запомнится на всю жизнь, и они радостным аллюром неслись на почту — в одиночку нести такой груз счастья нестерпимо.

Но, конечно же, настоящий праздник у первокурсников сегодня, 1 сентября. Сегодня начинается студенческая жизнь, ее рабочие будни. И очень хочется сегодня всем, кто нашел себя в списках зачисленных на I курс, пожелать счастья и радости. Радости в буднях.

ЗДРАВСТВУЙ, ПЕРВОКУРСНИК!

ДОРОГА ОТКРЫТА

ПРОШЛО только несколько дней с тех пор, как вы стали называться студентами-медиками. Пока еще это новое состояние для вас непривычно, как новая одежда. Вы уже выросли в собственных глазах, и в то же время еще не почувствовали, что же собственно значит студент-медик. Через две-три недели вы освоитесь со всеми атрибутами, свойственными начинающему медику. Некоторые из вас впервые в жизни наденут белый халат, вы обзаведетесь первыми инструментами — скальпелем и пинцетом, с некоторым трепетом переступите порог «анатомички», в амфитеатрах «шестерки» и «семерки» услышите первые лекции...

Узнав, что вы — студент-медик, знакомые будут рассказывать вам о своих болезнях и требовать советов на самом высоком уровне современной науки; вы будете морщить лоб, отвечать междометиями, но иногда вам все-таки придется признаться, что вы еще ничего не знаете.

Вы познаете первые радости и горести на зачетах по анатомии, и горестей иногда будет больше... После всего этого слова студент-медик перестанут казаться вам новыми и непривычными.

Медицина — это труд. Вы пришли в наш институт, чтобы стать врачами. Что для этого нужно?

Прежде всего, любовь к людям, страстное желание во что бы то ни стало помочь больному человеку. Без этого нет врача. Думаю, что именно гуманизм нашей профессии привел большинство из вас в медицинский институт.

Чтобы стать врачом, вы должны затратить огромный труд. Объем информации о современных достижениях медицины с каждым днем увеличивается, с развитием науки многие устоявшиеся представления меняются. И чтобы стать настоящим, современным врачом, вы должны с одинаковой добросовестностью изучить и анатомию, и гистологию, и биохимию, и такие чисто клинические науки, как терапия и хирургия, ибо все медицинские науки тесно связаны между собой. Вот пример: одно из самых удивительных достижений медицины XX века — искусственную почку — вы не сможете применить, если не знаете тончайших деталей минерального обмена и кислотно-щелочного равновесия, т. е. вопросов, которыми занимается биохимия.

Медицина — это творчество. Не удивляйтесь. Да, медицина — это творчество.

Стать врачом — большой труд. Но еще больший труд — врачом быть, быть всегда, всю жизнь. Что это значит?

Быть врачом — это значит отлично знать свою специальность, уметь применить свои знания и навыки не по шаблону, а так, как требуют обстоятельства и особенности болезни и организма; быть врачом — это значит также всю жизнь учиться и всю жизнь думать. Учиться надо и за книгой, и у секционного стола, и у постели больного, и постоянно думать. Тогда врачебный труд будет творчеством, дающим высокое удовлетворение.

Поэтому с первых же шагов в институте приучайте себя при накоплении знаний не только запоминать, но обязательно и понимать каждое изучаемое явление. Не бойтесь вопросов, которые при этом возникнут. Они не останутся без ответов, а некоторые, может быть, побудят вас самих теснее приобщиться к науке в кружках студенческого научного общества. Такие кружки есть почти на каждой кафедре нашего института.

Дорога открыта. Счастливого пути в медицину, дорогие друзья!

Ассистент Н. ТЕНИГИНА

Знакомься: ЛМИ

УЛИЦА Льва Толстого, дом № 4, — 1-й Ленинградский медицинский институт имени академика Ивана Петровича Павлова.

Улица Льва Толстого, дом 6,— тоже. Дома 8 и 10 — тоже. Целый городок со своими улицами, центральной площадью, стадионом, газетой, со своим общественным питанием, с комитетом комсомола на правах райкома. Теперь вы тоже его обитатели, дорогие первокурсники. Вы — врачи 78-го выпуска лечебного факультета и 7-го выпуска стоматологического факультета (кроме тех, кто побывает в академическом отпуске). Кстати, о слове «академический». В вузе оно почему-то имеет всегда отрицательный смысл: «академическая задолженность», «академическая неуспеваемость», «академический отпуск».

А вот «академическая непосещаемость» почему-то не говорят. Посещать лекции у нас обязательно. Теоретически. А практически многие скоро откроют... ну, не буду просвещать раньше времени. Я, например, посещал единичные лекции. И теперь жалею: из лекций знания пристают несколько раз лучше, чем из чтения учебника. Мне это объясняли, когда я был первокурсником, но я не верил.

Покупка белого халата — первый шаг в медицину. Все же для начала лучше покупать не «докторский», а «сестринский» халат: на анатомии лучше глухая защита...

В умах первокурсников обычно властвует анатомия. О ней с ужасом и почтением расспрашивают родственники, о ней песни, о ней шаржи в стенгазетах и скетчи в «капустниках». Сдать ее неимоверно трудно. Особенно трудно сдавать зачеты; госэкзамен проще. Анатомию увлекательно и артистически читает профессор М. Г. Привес. Рядом с ним бледнеют лекции его ассистентов, и их обычно плохо слушают. А в этих лекциях масса полезных сведений. Анатомию надо понять, а не зазубривать: лекции как раз вырабатывают понимание.

В сиянии анатомии меркнут биология, и гистология (последняя начинается со второго семестра). Это неправильно. Анатомия в том или ином виде повторяется за пять лет много раз и заучивается твердо. Биология, гистология, уже как следует не повторяются. Зато на их фундаменте строится последующее. А когда фундамента нет... И еще: главные проблемы современной медицины будут решены генетикой, биохимией, цитологией. Мораль: не замыкайтесь в анатомическую башню из слоновой кости.

Из «семерки» (по-научному «морфологический корпус») пойдемте... ну, хоть в ЦНИЛ. Ходить по институту нужно с осторожностью: экскаватор такая же обычная машина на территории, как «Скорая помощь».

ЦНИЛ встречает воем и лаем; это собаки принимают на себя первый удар науки. ЦНИЛ (центральная научно-исследовательская лаборатория) — заповедник СНО (студенческое научное общество). За пять лет нужно познать массу наук. И каждая необъятна. В результате в программу попадает только жесткий минимум.

(Окончание на 2-й стр.)

Трудолюбие, упорство, воля, закалка — это очень нужно студенту-медику. А солдатам этих качеств не занимать! Хорошие, упрямые и любознательные студенты получаются из питомцев армии. Мы надеемся, что именно такими будут Г. Скрябин, В. Янишевский, Н. Кальгин и А. Бояркин, принятые на I курс лечебного отделения. Поздравляем вас, друзья!

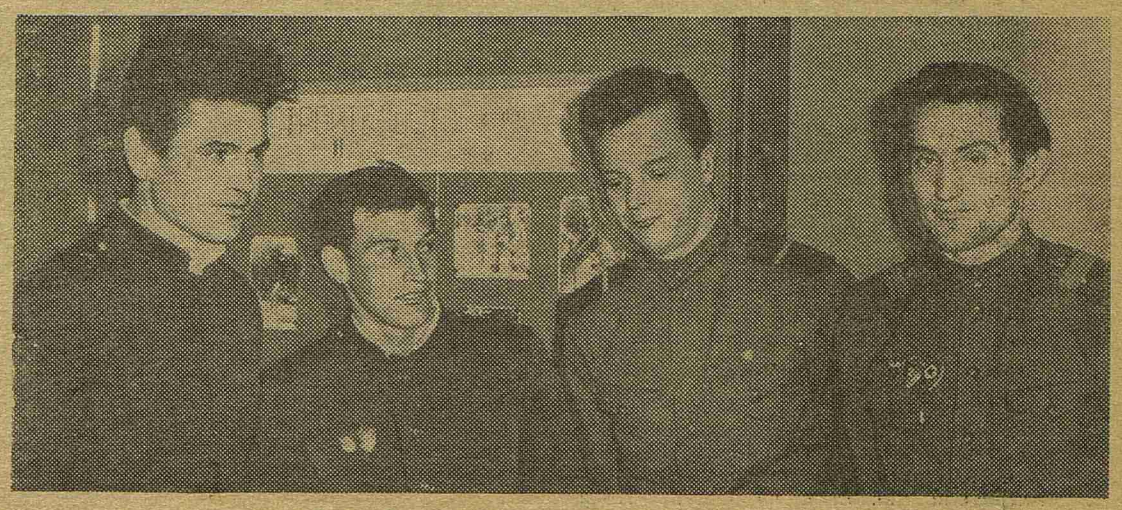

«Честно сказать: я очень рада»

□

Четыре интервью из одной клиники

Клиника факультетской терапии. Наш корреспондент обратился к группе сотрудников с вопросом: «Как вы встретили постановление правительства о прибавке заработной платы медицинским работникам?»

Р. Ерофеева, медсестра

— Честно сказать, я очень рада. И дело даже не в тех 15 рублях, которые, конечно, очень не помешают, а в заботе нашего народа и правительства о медицинских работниках.

Настроение стало лучше и работать, естественно, хочется лучше. Хоть плохо-то мы никогда не работали.

А. П. Беляева, врач

Как хорошо, что это случилось! Ведь мы всегда говорим: человек — это главное! И поэтому очень приятно, что забота о человеке коснулась непосредственно нас, медицинских работников.

В. В. Сидорова, старшая сестра

— Я очень рада. Искренне. И не только за себя. Особенно за санитарок. Надеюсь, что теперь на отделении, наконец-то, укомплектуется штат младших медицинских работников. Не будет такой «текучки». И мы сможем улучшить обслуживание больного. Это очень, очень хорошо!

В. М. Бучко, врач

— Прибавка заработной платы очень ощутима, особенно для начинающих врачей. Вам, молодым, повезло.

Все-таки приятно, когда твой труд хорошо оплачивается духовно — благодарностью больных, и материально — государством.

Мы не можем говорить об улучшении нашей работы. Добросовестный труд — наш долг. Но мы сделаем все возможное, чтобы наш народ был всегда здоров!

СВОИМИ РУКАМИ

ЛЕТО, 1964-й

Их было пятнадцать

Вы еще не видели здания кафедры физкультуры? Посмотрите — не пожалеете! Совершенно другой стала наша спортивная кафедра.

Помните, как неприятно было раньше смотреть на ее облезлые стены, грязный, неуютный зал. Даже в солнечные дни здесь ощущался какой-то холод.

Сейчас здание покрасили, тоны окраски зала подобраны таким образом, что, несмотря на плохое освещение, чувствуется простор. И сделали все это 15 человек. Ребятам приходилось очень трудно, но ни один не ушел, пока все не было закончено. Мне хочется назвать их фамилии: это В. Минаев, Е. Суслов, С. Протасов, М. Майданников, С. Гиндельман, В. Перфильева (бывш. I курс), Н. Бубнова, Н. Горбовицкая (II курс), Г. Зрячих (бывш. II курс). Они работали в июле и заслужили благодарность кафедры.

Возникает вопрос: почему было так мало людей, ведь в летних работах должны были участвовать 800 человек? Беда в том, что 150 студентов не явились из-за своей неорганизованности, потери чувства комсомольского долга. В то время, когда их товарищи отдавали свободное время институту, они отдыхали. Ничто не заставило их приехать — ни вызовы из комитета, ни совесть. Очень обидно. К разговору о них нужно вернуться.

Хорошо, что большинство — 650 студентов — добросовестно отработали месяц летних каникул в институте. Плоды их труда сразу бросаются в глаза. И на строительстве клиники госпитальной хирургии, и в общежитиях. Конечно, основная масса работала в клиниках санитарами и фельдшерами. Сколько благодарностей от больных пришло в комитет комсомола! Десятки подписей стоят под письмами, в которых рассказывается о старательности, чуткости и внимательности студенток Н. Заргаровой (II курс) и Л. Маринченко (III курс) работавших летом в клиниках.

Лето закончилось. Многое сделано и многое еще предстоит сделать. Хотелось, чтобы студенты были бы более инициативными в вопросах, которые касаются нашего института.

В. ВОРОНЕЛЬ,
зам. председателя стройкомиссии

Дом у озера

По аллеям институтского городка разнесся прощальный гудок, и наш автобус, быстро затерявшись в шумном потоке машин, взял курс на Лемболово. В автобусе 20 счастливчиков, досрочно сдавших весенние экзамены. Теперь мы — строители, ударная бригада, от которой зависит судьба нашего спортивного лагеря.

Через полтора часа, охрипшие от песен, мы добрались до спортлагеря.

Место великолепное. Лагерь раскинулся на полуострове, рассекающем почти надвое огромное озеро. Вокруг песок и сосны. Полуостров, соединенный с «большой землей» узкой полоской земли, напоминает огромного часового, грудью преграждающего доступ северным ветрам. Во время войны здесь проходили ожесточенные бои. На маленький клочок земли были обрушены сотни бомб и снарядов. Даже сейчас, спустя четверть века, можно найти молчаливых свидетелей страшных дней: осколки снарядов, гильзы, колючую проволоку и окопы, окопы...

Во время земляных работ мы наткнулись на небольшой склад снарядов. Пришлось прибегнуть к помощи саперов.

Мы приехали строить. Объем работ очень большой. Основной участок — строительство дома. В первой бригаде собрались одни добровольцы. Ребята были готовы горы свернуть. Но отсутствие элементарной механизации сильно тормозило дело. Особенно тяжело пришлось тем, кто занимался заготовкой воды для стройки. Ее нужно было в бачках поднимать на гору из озера. Поработав 5—6 часов на «воде», ребята ругали нас за каждую зря пролитую каплю. Доставалось всем: питьевую воду приходилось возить на яле с противоположного берега, кирпичи подносили вручную. Вскоре правда, победила техническая мысль, и наши плотники соорудили «журавль» для подъема кирпичей. Под бурные вопли строителей, забросивших на радостях носилки, «журавль» заработал. Но, увы, после нескольких удачных подъемов сооружение рухнуло. Позже, учтя горький опыт «журавлиного подъема», мы уже с большим запасом прочности соорудили блоки для подъема шлака. За два дня, работая по 8 часов, ребята «забросили» 8 машин шлака на крышу.

Работы шли полным ходом. Усилиями В. Простова, В. Ходарева, Р. Ибрагимова, В. Федорова, Б. Пашкевича, С. Сергеева, В. Седова, В. Смелянской, А. Скворцова и других уже через неделю плотники начали возводить крышу, а штукатуры придавать дому надлежащий вид.

Строители не страдали отсутствием аппетита, да и нельзя было обидеть поваров — энергетиков стройки во главе с Т. Апасовой.

А после работ, когда красный диск солнца медленно опускался за горизонт, мужская половина лагеря спешила к озеру, где лениво покачивалась на волнах наша «бригантина» — шестивесельный ял. Не забыть первый выход в «море». Наш капитан В. Гуреев, отобрав команду из тех, кто на «отлично» сдал экзамен, взявшись за руль, лихо вывел «корабль» на чистую воду. Ветер крепчал, капитан громким голосом отдавал команды, но «матросы» в панике хватались то за одну, то за другую снасть, по-видимому, позабыв их названия. Вконец уставший Гуреев, охрипшим голосом успел отдать последнюю команду: «Откачивай воду». В лагерь вернулись посрамленные, но с массой впечатлений. И долго еще в этот вечер в палатках раздавались дружные хлопки: то ли приветствовали мореплавателей, то ли шла охота на комаров.

Пролетели 15 дней. По мнению специалистов, студенты сделали за две недели больше, чем строители, проработавшие всю зиму.

К поездке на строительство спортбазы готовится новый большой отряд в 130 студентов. Это вторая смена. К 1 августа дом нужно сдать государственной комиссии. Работают 5 бригад, возглавляемые преподавателями кафедры физкультуры Б. И. Сергеевым, Т. Н. Гуляевой и студентами В. Гуреевым, О. Пайкиным и В. Сорокоумовым.

Большой группе объявляется благодарность ректора с занесением в личное дело. Это — Н. Мерзляков, Е. Евсеев, А. Сипченко, В. Дунаевский, В. Алексеев, А. Антонов, А. Солдатов, А. Шульман, К. Костерпалу, В. Марфида, И. Федоровская, А. Карконен, Р. Винницкая, Р. Баранова, Л. Моцак, И. Ефремова, С. Бак, В. Ивлев, В. Верховский, И. Кац и многие другие.

Начальник лагеря А. А. Эрлих доволен: работа кипит. Налажена тесная связь с «тылом», возглавляемым зав. кафедрой физкультуры Н. А. Лебедевым, бесперебойно снабжающим стройку материалами.

Частым гостем лагеря был ректор А. И. Иванов, приезжали представители парткома. Мы постоянно чувствовали заинтересованность общественности в нашей работе.

Как это ни странно, но и на стройке, рядом с отлично работавшими ребятами, попадались «сачки». Решением лагерного совета за грубые нарушения дисциплины был отослан из лагеря П. Збрицкий и предупреждены Ю. Кудряшов, Ю. Докиш и Б. Козаков.

Стройка между тем уже велась на 4 объектах: отделочные работы в доме, земляные — на территории лагеря, строительство сарая под сено и закладка фундамента нового двухэтажного здания.

После 4-часового рабочего дня — отдых и занятия спортом. Нашими постоянными соперниками в товарищеских встречах были слушатели Военно-воздушной академии им. Можайского. Правда, выиграть у них мы так и не смогли.

В одну из суббот на открытой сцене лагеря «академиков» состоялся концерт самодеятельности. Нас выручил А. Сальный, неожиданно приехавший к нам в гости. Покорили сердца «академиков» задушевными песнями Н. Самсонова и Л. Моцак, ну и, конечно, В. Ивлев, постоянный аккомпаниатор и запевала на всех вечерах и кострах.

Время летит незаметно. Третьей сменой снова руководит В. Гуреев. Итак, дом готов. Остались «мелочи». На смену малярам приехали сантехники, и на стенах, сверкающих свеженькой краской, появились дыры и трещины. Этого можно было избежать, но, как говорят злые языки, ни одна солидная стройка без подобных накладок не обходится. Мы, безусловно, солидная.

Оказывается, доделывать тяжелее, чем начинать. Кажется, грязи, выносимой из дома, не будет конца.

Вступил в строй артезианский колодец. Вода еще чуть-чуть попахивает маслом, но это никого не смущает. Скоро в здании загорится электрический свет. Дом почти полностью готов.

Итак, первая очередь строительства заканчивается.

В. ВЯЗЬМЕНСКИЙ,
замполит лагеря

На снимке: студенты на строительстве спортивной базы в Лемболове.

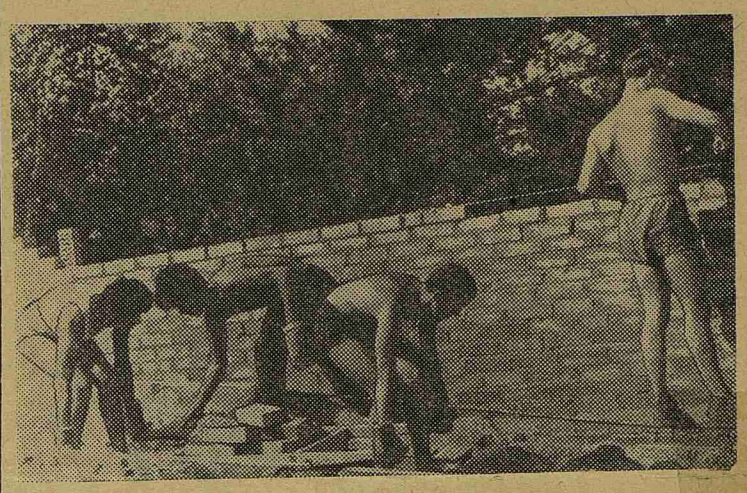

Знакомься: ЛМИ

(Начало см. на 1-й стр.)

Но хорошему врачу полезно знать кое-что и сверх минимума. Этой цели и служит СНО. Там можно выполнять самостоятельные научные исследования, но не обязательно. Для большинства СНО — вроде курсов повышения квалификации по любой специальности. Мораль: идите в СНО.

Справа от ЦНИЛа, за забором, возвышается почти готовое здание. Новая госпитальная хирургическая клиника. Она громадна, кажется, что в ней столько же коек, сколько во всей остальной больнице. Наверное, это все-таки не так. В этой клинике вы будете учиться: цветное телевидение, блок оживления, не говоря уже об искусственном сердце — последнее слово науки. До того как начнете учиться, вы еще, наверное, поработаете на ее стройке...

Аппарат «Искусственное сердце» в институте уже давно. Даже два. Электронный микроскоп на кафедре микробиологии... Когда посмотришь в него, трудно возвращаться к маленьким учебным оптическим.

В перспективном плане развития института—спорткомплекс с бассейном, студенческое кафе...

Зимой по территории несутся лыжники — кафедра физкультуры готовит разрядников. Зимой— лыжи, весной — смотры. Смотры — это борьба курсовых патриотизмов. Представления собирают больше болельщиков, чем первенство I ЛМИ по футболу. Когда будете в коллективных муках производить на свет обозрение, старайтесь поменьше напирать на бегство с лекций в «Арс» и вынужденную бессонницу перед зачетом (по анатомии, конечно!) — эти сюжетные ходы истоптаны поколениями первокурсников. К вашему сведению: был в истории случай, когда I курс занял 1-е место.

А 1-е место I курса на спартакиаде — дело обычное. Отсюда ясно: спортсмены приходят в институт уже сформировавшимися, а творческие кадры формируются в стенах Alma mater.

А куда ты пойдешь, первокурсник, в институте? Пойти нужно обязательно. Потому, что если ты только пунктуально выполняешь расписание, ты еще в институте не дома. Ты бегаешь с кафедры в аудиторию, и везде — в гостях. Нужно, чтобы о какой-нибудь кафедре ты говорил «наша кафедра» или «наш комитет», «наша студия». Только тогда ты в институте дома. Жизнь сверх расписания очень увлекательна; некоторые увлекаются ею настолько, что бывают в недоумении, попав на занятия...

Ars longa, vita brevis, что, как вам объяснят на латыни, примерно означает: институт велик, газета мала. Обо всем сразу не расскажешь. У нас есть свой фольклор, свои ленинские стипендиаты (кстати, для будущей ленинской стипендии нужно уже первую сессию сдать на пять), свои деканы и знаменитые профессора. У вас теперь есть наш старый 1 ЛМИ.

У нас любят первокурсников. Им охотно помогают. Их везде ждут. От них многого ждут. В конечном счете все зависит от вас самих, друзья.

С. СВЕТЛОВ

Редактор В. АРОНСОН

М-10091 Заказ № 1163

Типография им. Володарского Лениздата, Ленинград, Фонтанка, 57.