Мой друг, Отчизне посвятим души прекрасные порывы!

Пролетарии всех стран, соединяйтесь!

Пульс

Орган парткома, ректората, комитета ВЛКСМ, профкома и месткома 1-го Ленинградского медицинского института им. акад. И. П. Павлова

№ 25 (1027) | Четверг, 29 июня 1961 г. | Год издания 34-й | Цена 1 коп.

★ ★ ★ ★

69-МУ ВЫПУСКУ ПЕРВОГО МЕДИЦИНСКОГО

Дорогие товарищи!

Дирекция, партийный комитет и общественные организации горячо поздравляют вас, врачей 69-го выпуска, с завершением медицинского образования, с получением звания врача.

Шесть лет преподавательский коллектив на основе современных достижений знакомил вас с основами медицинской науки, учил трудному и прекрасному врачебному искусству. Вы получили в институте основательную теоретическую и практическую подготовку.

Завтра — в жизнь! Вы приступаете к самостоятельной врачебной деятельности. Мы уверены: так же, как ваши предшественники — воспитанники 1 ЛМИ, — вы будете работать смело и самоотверженно, и впишете не одну славную страницу в историю борьбы за здоровье советского человека.

Помните: нет ничего прекраснее и благороднее, чем облегчать страдания, исцелять больного человека и предупреждать заболевания!

Успешно решайте большие задачи, намеченные ЦК КПСС и Советом Министров СССР в постановлении об улучшении медицинского обслуживания и охраны здоровья населения.

В добрый путь, дорогие товарищи!

А. ИВАНОВ,
ректор 1 ЛМИ
В. МЕЛЬНИКОВА,
секретарь парткома

СЕРДЦЕ ГОРИТ ВСЕГДА

Шесть лет! Шесть долгих лет труда, радостей, волнений, разочарований, около полусотни экзаменов и застиранные до желтизны, видавшие виды студенческие халаты.

Многие, многие из вас оставили светлый след в делах славной институтской комсомолии. Гюльнар Чиджавадзе, Коля Никонов, Толя Горанский, Витя Тахтаев, Гена Корхина, Юрий Сенчик, Володя Приборкин, Ефим Цирульников — вот те из многих, кем может гордиться наша комсомольская организация.

Ну, а если и есть среди вашего выпуска комсомольцы, которые побывали в комитете комсомола только дважды, чтобы встать на учет и сняться, что ж, и они внесли каплю задора в жар дискуссий, звон песен, ритм целинного труда!

Мы знаем: даже когда годы дохнут инеем на виски, в биении сердца каждого из вас сохранится отзвук и наших песен, и наших дел, и тепло нашей дружбы!

Родина подарила вам счастье вдохновенного труда, светлую цель служения человеку. Счастливой работы, друзья! И какие бы трудности перед вами ни вставали, пусть в душе вашей, не угасая, горит задор молодости, зажженный в пламени наших комсомольских дел.

КОМИТЕТ ВЛКСМ

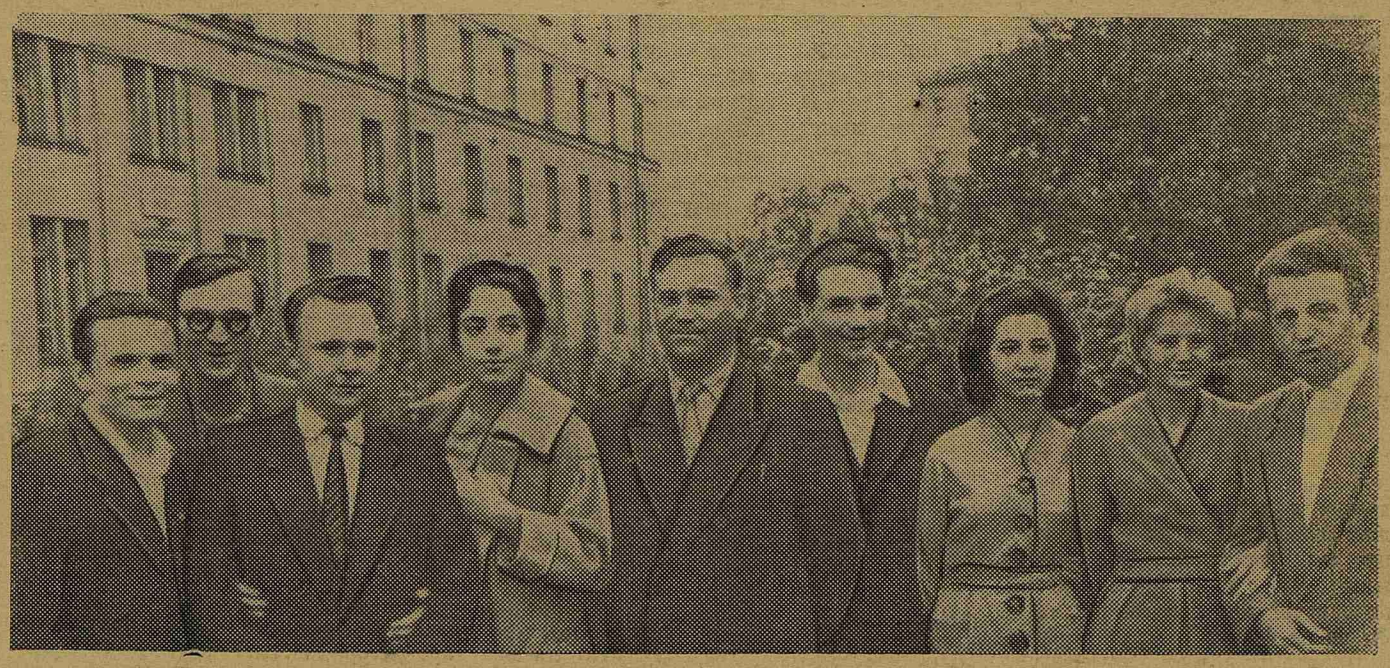

На снимке: группа молодых врачей 69-го выпуска. Слева направо — Д. Панфилов, В. Кируша, М. Галушко, Н. Бахина, Е. Секач, А. Мясников, И. Талантова, Л. Андрюшина, А. Бирман.

★

В добрый путь, молодой доктор!

Дорогие мои друзья! Вот и настала пора расставаться. Институт вручает вам, врачам своего очередного, 69-го выпуска, путевки в жизнь. 600 специалистов, влюбленных в свое дело, готовых отдать всю свою энергию и страсть благородной профессии, окончили институт. Вы — врачи! Сдан последний государственный экзамен. Но каждый из вас, друзья, знает, что главный экзамен ждет вас впереди, экзамен, для которого не приготовлены билеты и главной программой которого является высокое звание — врач.

Я твердо уверена, что вы с гордостью пронесете по родной Отчизне высокое звание врача — выпускника 1 ЛМИ. В вас верят, и вы не подведете.

И вот сегодня, когда я пишу эту статью и думаю, что же сказать вам на прощанье, перед моим мысленным взором вереницей проходят вчерашние студенты—сегодняшние врачи. Вот веселый, вечно улыбающийся Э. Чуркин, добрый, неутомимый оптимист Н. Богданов, чуткий и отзывчивый А. Бирман — командир прославленных целинных бригад, задумчивый и серьезный В. Кируша. Уедет Е. Секач, опора и надежда студсовета, горой встававший за своих товарищей. Не будет заходить в деканат В. Тахтаев, всегда готовый помочь товарищу, не жалеющий для этого ни времени, ни сил.

Кажется, будто вчера забегали в деканат Ю. Сенчик, Г. Корхина. За окном падал пушистый снег, а они, только что сдавшие экзамены, уходили в агитпоход на село, волновались, спрашивали совета.

А как не вспомнить добрым словом неразлучных друзей М. Темкина и В. Приборкина? Они были надеждой и гордостью курса в горячую страду смотров художественной самодеятельности. А сколько энергии, фантазии и горячего сердца отдал курсу Е. Цирульников, бессменный режиссер всех обозрений, застрельщик многих хороших дел.

Долго будут помнить в институте танцевальный ансамбль Н. Бахиной, на долю которого не раз выпадал большой и шумный успех.

Когда мне придется выдавать доверенность, я буду вспоминать общего любимца Н. Никонова, стража финансовых интересов курса, кристально честного, беспредельно принципиального человека. До позднего вечера засиживались они в деканате с Б. Андреевым, председателем выпускной комиссии, обсуждая текущие дела.

А сколько таких хороших людей на курсе, можно сказать, что все: Э. Квитницкая и Л. Веселова, скромные, влюбленные в свою профессию девушки, решившие поехать туда, где всего труднее — на Сахалин, Б. Чубаров, без колебаний избравший местом работы далекую Туву, В. Деменков и Н. Лезина, пожелавшие поехать на целинные земли Алтайского края, В. Ушакова, подписавшая «точку» в Коми АССР, И. Талантова, Л. Андрюшина, В. Лебедев, В. Доценко... всех не назовешь.

Много, очень много хорошего было у вас за эти шесть лет. Вы выросли, стали молодыми специалистами. Перед вами открылись широкие перспективы. Дерзайте! Ищите! Ведь еще так много нерешенных проблем!

В ближайшие 5—15 лет самой важной задачей советского здравоохранения является ликвидация одних (грипп, полиомиелит, дифтерит) и резкое снижение других инфекционных заболеваний. К решению этой основной проблемы должны быть направлены и ваши усилия, на каком бы участке вы ни трудились!

Везде, всюду, всегда в центре вашего внимания должен быть человек! Скромность и высокая требовательность к себе, чуткое отношение к больным, к своим товарищам по работе должны стать вашими отличительными чертами.

Не зазнайство, а человеколюбие, простота в обращении с окружающими вас людьми, в сочетании с требовательностью, справедливостью, честностью смогут снискать вам всеобщую любовь и уважение.

Ждет вас нелегкий труд, но ведь в труде — счастье человека.

Вы вступаете в жизнь в знаменательное время подготовки к XXII съезду партии. Живите, равняясь на наше замечательное время. Институт ждет от вас, дорогие выпускники, больших дел и свершений.

В добрый путь, молодой доктор!

П. ГРИГОРЬЕВА,
декан 69-го выпуска

★

Достойно несите высокое звание

Сердечно поздравляю вас, дорогие товарищи, с окончанием медицинского института и желаю вам плодотворной работы.

Окончание института — важный этап в жизни человека. Остались позади многие годы обучения. Кончилась пора формальных зачетов и экзаменов, а впереди предстоит самый трудный экзамен — практическая врачебная деятельность. У вас имеется хорошая теоретическая база и необходимые практические навыки для работы в качестве врачей, но чтобы в совершенстве овладеть своим делом, вам придется много и повседневно трудиться.

В нашей специальности практическая, научная и организационная деятельность тесно и неразрывно связаны. Нельзя заниматься медициной без постоянного пополнения своих знаний и без обогащения своего собственного опыта. Я хотел бы, чтобы горячее стремление к постоянному усовершенствованию, взыскательной наблюдательности и обдумыванию зародилось у вас с первых же шагов ваших врачебных занятий.

Труд приятен, когда дает радость человеку, а радость приходит, когда видишь результаты сделанного. Все это — и удовлетворение и гордое сознание полезности своей профессии быстро придут к вам при серьезном и вдумчивом отношении к порученному.

Тем из вас, кто будет заниматься хирургией, советую не поддаваться распространенному предрассудку, согласно которому хирургия сводится лишь к хирургической технике. Нет, настоящий хирург — не простой рукодей, а врач и ученый. И еще: хирург — труженик и искатель, а иногда нравственный мученик.

Желаю вам, дорогие товарищи, успехов в вашей благородной деятельности и ощущения той светлой радости, какую дает только наша медицинская наука, облегчающая физические страдания людей.

Профессор В. КОЛЕСОВ

36 дипломов с отличием

36 выпускников закончили институт с отличием. Дипломы с отличием получают Ю. Бобков, К. Белкина, П. Бундзен, Ленинский стипендиат И. Гринева, Л. Коваленко, Н. Никонова, Н. Петрищев, И. Талантова, Е. Цирульников и другие. Средний балл на госэкзаменах равен 4,45.

БУДЬТЕ ЧЕСТНЫ, БУДЬТЕ БЛАГОРОДНЫ

Дорогие товарищи!

Только тот из вас станет хорошим врачом, кто при любых условиях будет человечным. Это самое высокое качество, которое помогает жить так, чтобы всегда было чисто, светло и радостно, и только тогда вы, дорогие друзья, будете достойными носителями высокого звания врача.

Не забывайте, что опыт, оплодотворенный постоянным обращением к книге, есть подлинное научное знание. Хочется верить, что годы вашего учения в институте привили вам любовь к науке, к знанию, к человеку.

Ваша учеба — теперь для вас прошлое. Но известно ведь: если прошлое было прекрасно, оно останется настоящим.

Не забывайте и нас, всегда готовых помочь своим молодым коллегам.

Будьте счастливы в своей личной жизни и в будущих делах своих.

Профессор А. ЦИГЕЛЬНИК

СЕГОДНЯ МЫ СТАЛИ ВРАЧАМИ

ЕЩЕ ОТЧЕТЛИВО помнишь, как директор школы вручал тебе аттестат зрелости, как потом ходил по шумному в эти ночи городу и любовался спокойной и строгой Невой. А сегодня сдан последний экзамен в институте. Сегодня мы стали врачами, и не просто врачами, а выпускниками 1 ЛМИ.

Через много лет, где бы мы ни работали, мы будем с гордостью и любовью вспоминать наш институт.

Первый курс. Аудитория, в которой негде упасть яблоку. Все в новинку: поэзия лекций профессора М. Г. Привеса, и проза высохших желтых костей, увлекательные лекции по биологии, и обилие латинских терминов в учебнике.

Первая сессия. Страшно. А потом кажется, будто всю жизнь только и делал, что учил анатомию.

На занятиях по физиологии впервые увидел работающее сердце лягушки, а через несколько лет смотрел на живое человеческое сердце в умных руках Ф. Г. Углова.

Клиника тянула к себе, как магнит. Сперва робко, а потом все более и более уверенно подходили к койке, на которой лежал больной человек — тот, кому мы посвятили всю свою жизнь. Что с ним? Чем ему можно помочь? Как сделать так, чтобы он не болел?

Ответы на эти вопросы мы находили в интереснейших лекциях Т. С. Истамановой, увлекательных и глубоких лекциях-разборах Е. Я. Мартыновой, в многочисленных занятиях у постели больного.

Многих своих учителей мы будем вспоминать с глубоким уважением и благодарностью.

Примером высокой человеческой и врачебной культуры стали для нас А. Л. Стуккей, Р. В. Романовский, Я. Н. Вишневская, Е. Е. Кисин.

На V курсе мы не только учили, мы каждый раз ставили себя на место врача, подчиняли книгу практике, и в короткие циклы «малых специальностей» старались прежде всего усвоить то, с чем столкнет нас жизнь.

И вот пролетел последний год учебы в институте и ты — врач. Молодой, только начинающий свой путь, неопытный, но влюбленный в свою трудную и бесконечно благородную профессию, беззаветно преданный делу, которому ты служишь.

В. ШУСТ (VI курс)

Только вперед, только на линию огня!

Вот и окончена последняя страница студенческой книги. Через несколько дней во все концы страны разъедутся наши друзья, товарищи по группе. В Карелию поедут Татьяна и Рудольф Мельцеры, в Коми АССР — Жанна Розина, в Челябинскую область — Виктор Тахтаев.

Дальше всех, на далекий суровый Сахалин, уезжают двое наших товарищей — Элла Квитницкая и Люда Веселова. Если кое-кто и колебался при выборе «точек», то они пришли на распределение с твердым намерением «драться» за Сахалин. Из газет, из рассказов старших товарищей они знали, как остро нуждается Сахалин во врачебных кадрах, где каждый врач обслуживает многокилометровые участки, где зимой ни проехать, ни пройти. А ведь люди там тоже ждут помощи, за свистом ветра ловят звуки, стараясь услышать долгожданный лай упряжки, везущей врача.

Это о них, наших девушках, писал институтский поэт:

И друзья с далеких «точек» своих
Будут в письмах судьбу ругать.
Даже мятые строчки от них
Позже на год вам будут вручать.

Но разве трудности могут остановить горячие сердца? Такова уж наша молодежь. Залогом ее жизни стал девиз, который не раз поднимал людей молодого поколения: «Только вперед, только на линию огня!»

Врачи 69-го выпуска (бывшая 627-я гр.)

БОЛЬШОЕ СПАСИБО ВАМ, НАШИ УЧИТЕЛЯ!

СДАНЫ последние экзамены. Шестьсот студентов стали врачами. Может быть, трудно осознать это сразу. Такой скачок. Но стоит хотя бы бегло вспомнить прошлое, все шесть лет, год за годом, как станет ясным: скачок был подготовлен огромным трудом наших учителей. Сколько энергии, сил понадобилось им затратить, чтобы превратить бывших «зеленых» первокурсников в докторов.

Из уст в уста студенческие поколения передают молву о строгости кафедры анатомии. Гораздо меньше говорят о том, что именно эта кафедра своим неустанным трудом, придирчивой заботой закладывает основы медицинских знаний, учит упорству и трудолюбию.

А забудешь разве первую встречу с больным? Она произошла в терапевтической клинике. Именно там мы получили первые врачебные навыки. Все годы помнили сказанные М. Н. Волк слова: «Пропедевтика — основа. Учите, пока не поздно».

Мы учили. Учили на занятиях под руководством чудесных ассистентов, таких, как Е. С. Скарлато, О. И. Топчиева, М. М. Сухинина, на содержательных лекциях В. В. Ставской, запоминали практические советы М. Д. Тушинского, Р. В. Романовского.

Потом — хирургия. Она перестала казаться «страшноватой». Чего бояться, если так просто и понятно рассказывают А. Н. Филатов, Н. В. Петров. Сновцы, «рвавшиеся в хирургию», с особой благодарностью вспомнят А. И. Гошкину. Для тех, кто остался верен хирургии, она не жалела времени и сил, делясь своим большим врачебным опытом.

Как хотелось бы написать почти о каждом из наших преподавателей, потому что не было среди них людей, формально относящихся к своим обязанностям! Каждый из них старался, чтобы мы, ученики его, были не только хорошими специалистами, но и настоящими людьми. Мы горячо благодарны вам, В. И. Колесов, П. С. Кустов, И. М. Щербаков, Е. Е. Кисин, благодарны не только за науку лечить, но и за науку жить.

Столпы медицины: терапия, хирургия, акушерство. Основные наши знания и навыки, радости и огорчения связаны с ними. Т. С. Истаманова, П. К. Булатов, Ф. Г. Углов, С. М. Курбангалеев, В. И. Колесов, И. И. Яковлев, вам обязаны мы нашими знаниями. Вам и коллективам руководимых вами кафедр мы благодарны за то, что держим теперь в руках врачебные дипломы.

Пусть не будут в обиде и другие кафедры. Благодаря им мы увидели медицину в полном объеме. И, конечно, их заслуга в том, что многие из нас мечтают стать столарингологами, окулистами, урологами, фтизиатрами, дерматологами, судебными экспертами. Большое спасибо вам, наши учителя! Мы постараемся не подвести вас, не уронить чести нашего Первого медицинского института и все силы свои отдать для блага Родины, вырастившей и воспитавшей нас.

От имени VI курса В. ДОЦЕНКО, Е. ЦИРУЛЬНИКОВ, А. ПРОТАСОВ

ДЕЛОВИТО О ГЛАВНОМ

О

С ОТЧЕТНО-ВЫБОРНОГО ПАРТИЙНОГО СОБРАНИЯ

Заканчивается учебный год, завершается интенсивный период напряженной работы студентов, преподавателей и сотрудников, на кафедрах наступает относительное затишье. В эти дни последний раз в учебном году собрались коммунисты — передовой отряд институтского коллектива. Собрались для того, чтобы подвести итоги, проверить готовность всех звеньев к дальнейшей работе.

Отчетно-выборное собрание партийной организации института состоялось 22 июня, в день, памятный всем советским людям. Открывая собрание, секретарь парткома В. П. Мельникова предлагает почтить вставанием память о советских людях, погибших в Великую Отечественную войну. Весь зал поднимается в торжественном молчании...

Собрание переходит к обсуждению повестки дня. В отчетном докладе, сделанном В. П. Мельниковой, были подробно освещены все стороны деятельности партийного комитета. Улучшилась организационная работа, крепче стала связь с низовыми партийными и студенческими общественными организациями. Более четкие формы приняла идеологическая работа.

Докладчик останавливается на недостатках и трудностях, среди которых первое место занимают хозяйственные вопросы.

Прения по докладу отличались характерной для этого собрания особенностью. Почти все выступления были деловыми, конкретными. Не было утомительных «отчетов» о своей работе отдельных активистов и руководителей, почти не было длинных общих рассуждений.

О научной работе, о ходе выполнения обязательств, взятых учеными института к XXII съезду КПСС, говорили коммунисты И. В. Крутецкий, А. Л. Лесников, М. Г. Привес, В. И. Колесов и другие. Отмечая рост научной продукции института, коммунисты главное внимание уделили нерешенным вопросам, и прежде всего вопросам материально-технического обеспечения научной работы.

Профессор Привес, отметив положительную роль ЦНИЛа, сказал о том, что система финансирования Центральной лаборатории за счет кафедр неправильна. Логика подсказывает, что создание такой мощной научной базы должно иметь в виду и ее отдельное финансирование.

Кроме того, М. Г. Привес призвал руководство института начать в министерстве серьезный разговор об уменьшении педагогической нагрузки преподавателей, занятых большой научной работой. Именно перегрузка учебными делами является одной из причин отставания с подготовкой докторов наук.

Профессор Колесов говорил о необходимости вести научные исследования на современном техническом уровне. Он считает, что в нашем институте не всегда правильно распределяется новейшая аппаратура между кафедрами. По мнению профессора, ЦНИЛ не должен быть «институтом внутри института». Иными словами, не должен иметь собственную научную проблематику. Его задача — заниматься комплексированием работ различных кафедр и помогать клиницистам в проведении экспериментальной части их исследований.

Коммунист Лесников говорил о затруднениях, связанных с обменом научной информацией, о трудностях публикации научных работ. Однако вряд ли можно согласиться с его предложением об организации универсального медицинского журнала в Ленинграде силами четырех медвузов. Такой журнал, как правильно отметил профессор Ф. Г. Углов, в настоящее время мало полезен и не может найти широкого круга читателей.

БОЛЬШОЕ внимание было уделено в прениях учебному процессу. В частности, профессор Колесов привел убедительные доказательства недостаточности нашей клинической базы для учебных целей. Количество студентов у нас возросло в 6—8 раз, а база некоторых кафедр, например, факультетской хирургии, почти не увеличилась. Профессор говорил о неверности самого принципа использования отделений институтских клиник органами здравоохранения, которые считают их частью общего коечного фонда города. А клиники института, учитывая их учебный характер, должны иметь полную возможность специального подбора больных, образцовый вид, образцовые условия для ухода за больными.

Темой для выступления В. С. Олисова послужили вопросы больничного строительства. По его мнению, нужно прекратить строительство маломощных «карликовых» больниц в крупных городах и создавать новые корпуса при кафедрах вузов. Доцент Олисов вновь поднял вопрос об изменении устаревших штатов клиник, в которые совершенно необходимо ввести должности инженеров по обслуживанию сложной аппаратуры.

ОТ ИМЕНИ коммунистов выпускного курса на собрании выступил Н. Богданов. Он поблагодарил преподавателей, дирекцию и партийный комитет за знания, за все хорошее, полученное студентами в институте.

— Прощаясь с институтом, — сказал Богданов, — мы хотели бы через несколько лет увидеть новое поколение студентов, которых не приходилось бы учить чистоте и правилам поведения в общежитиях. Воспитательная работа в этом году значительно улучшилась, но по-прежнему низка культура отдельных студентов, по-прежнему общественные организации вынуждены разбирать «дела» об аморальных поступках студентов.

Недопустимо, говорит Богданов, положение, при котором студент (Абрезумова, Стояновская) может «проучиться» в институте не 6, а все 8—9 лет. Богданов прав. Нужно безжалостно исключать студентов-лодырей.

В заключение Богданов вновь призвал дирекцию и партком поддержать идею о специализации студентов на VI курсе.

АПЛОДИСМЕНТАМИ встретили коммунисты резковатое, но во многом справедливое выступление нового главного врача И. Н. Томилина. Главврач привел цифры. Они не могут не внушать тревоги за состояние лечебной работы: в больнице не хватает 101 санитарки и 59 сестер. Главная причина такого тяжелого положения заключается в низкой заработной плате санитарки, в недостатке мест в общежитии. Плохо и со штатами пищеблока, с дворниками. К сожалению, эти категории работников получают у нас в институте зарплату почему-то в полтора раза меньше, чем в других учреждениях.

ВЫСТУПЛЕНИЕ директора института А. И. Иванова было своеобразным ответом на те вопросы и замечания, которые сделали коммунисты в адрес дирекции.

— Главврач прав, — сказал А. И. Иванов, — у нас остро не хватает младшего медицинского персонала. Но он забыл сказать, что это общая беда всех больниц Ленинграда. Какой выход можно из нее найти? Возможно, придется перестроить учебный процесс на младших курсах по опыту технических вузов и направлять студентов I и II курсов в клиники для прохождения производственной практики не на два-три дежурства, как это делается сейчас, а на более длительный срок.

Значительную часть своего выступления директор посвятил вопросам воспитания.

Мы много говорим о воспитательной работе, и порой, очевидно, перебарщиваем, забываем, что студенты — взрослые люди, и не нужно их водить за руку, забываем, что нельзя заниматься только уговорами, нужно больше требовать. А. И. Иванов приводит факты. В первомайские праздники в общежитиях дежурили преподаватели. Все было спокойно, тихо. Но как только преподаватели ушли, возникла драка. Редко, но все же происходят в студенческих общежитиях случаи воровства. Во многих комнатах грязно, самообслуживания, как такового, давно не существует. Что могут здесь сделать преподаватели? Студенты сами должны навести порядок в своем доме.

Затем директор рассказывает о планах капитального и текущего ремонта. Объем их солиден. Правительство отпустило 2000000 руб. на строительство нового корпуса для госпитальной хирургической клиники. В плане — достройка здания факультетской хирургии, капитальный ремонт главной кухни, ради которого пришлось закрыть большую часть клиник, много других нужных дел.

В КОНЦЕ собрания выступила представитель райкома партии тов. Чернышева. Положительно оценив работу партийной организации института, она подчеркнула особую важность усиления воспитательной работы со студентами. Ведь вся партийная работа вуза вместе с идеологической направлена к одной большой цели — подготовке квалифицированных специалистов, идейно закаленных, преданных Родине и партии.

Собрание приняло решение, направленное к дальнейшему подъему партийной работы в институте, и избрало новый состав партийного комитета.

Новый состав партийного комитета

В новый состав парткома, избранного на отчетно-выборном собрании партийной организации института, вошли одиннадцать человек: Е. Д. Антошкина, В. П. Задворнова, Г. Г. Зайцев, А. И. Иванов, И. С. Любенко, В. П. Мельникова, М. Г. Привес, П. Н. Сафронов, А. А. Сахаров, К. М. Сергеева, И. Н. Томилин.

На организационном заседании секретарем парткома избрана В. П. Мельникова, заместителями — П. Н. Сафронов и К. М. Сергеева, культпропом — А. А. Сахаров.

Редактор Б. ПАВЛОВ

М-61368 Заказ № 838
Типография им. Володарского Лениздата,
Ленинград, Фонтанка, 57.