Здравствуй, медик! Новый учебный год зовет тебя к новым знаниям!

Пролетарии всех стран, соединяйтесь!

Пульс

Орган парткома, ректората, комитета ВЛКСМ, профкома и месткома 1-го Ленинградского медицинского института имени акад. И. П. Павлова

№ 26 (1028) Год издания 34-й
Понедельник, 4 сентября 1961 г. Цена 1 коп.

«ПАРТИЯ ТОРЖЕСТВЕННО ПРОВОЗГЛАШАЕТ: НЫНЕШНЕЕ ПОКОЛЕНИЕ СОВЕТСКИХ ЛЮДЕЙ БУДЕТ ЖИТЬ ПРИ КОММУНИЗМЕ!»
Из проекта Программы КПСС

За работу, товарищи!

Первое сентября. Новый учебный год. Он начинается в канун знаменательного события: XXII съезда Коммунистической партии Советского Союза. Значение съезда огромно. Съезд рассмотрит и примет новую Программу ленинской партии — программу построения коммунистического общества. Становится явью то, о чем веками мечтало человечество.

Как и все трудящиеся нашей Родины, коллектив I ЛМИ готовится достойно встретить XXII съезд КПСС. Институт успешно закончил прошлый учебный год, подготовлены новые научные исследования, достигнуты успехи в лечебной работе.

Новые серьезные задачи стоят перед нашим коллективом по дальнейшему совершенствованию учебного процесса и развитию научной работы. В проекте Программы Коммунистической партии Советского Союза говорится: «Переход к коммунизму предполагает воспитание и подготовку коммунистически сознательных и высокообразованных людей, способных как к физическому, так и умственному труду, к активной деятельности в различных областях общественной и государственной жизни, в области науки и культуры».

Наша основная задача прежде всего поднять на новый уровень всю воспитательную работу, решительно улучшить ее как в процессе преподавания, так и во внеучебное время. Люди не рождаются готовыми жить в самом лучшем человеческом обществе, и готовить их к этому никто, кроме нас, не будет. Каждый профессор и преподаватель, каждый работник института должен чувствовать ответственность за идейно-политическое воспитание выпускаемых специалистов. Велика ответственность кафедр социально-экономических дисциплин, где не изжиты еще полностью проявления догматизма и начетничества в преподавании, недостаточна связь с современностью. Но в воспитательной работе участвуют все кафедры. Каждая лекция, каждое занятие должны служить воспитанию полноценного советского врача, врача-общественника, достойного продолжателя дела старших поколений.

Долг наших кафедр непрерывно совершенствовать учебный процесс, добиваться дальнейшего улучшения самостоятельной работы студентов, повышения педагогического мастерства каждого преподавателя. Большую роль играет методическая работа. Если методсовет института работает планомерно, то методические цикловые комиссии все еще не заняли должного положения. В то же время такие вопросы, как преемственность преподавания, согласование программ и систематический их пересмотр, особенности методики преподавания на стоматологическом и вечернем факультетах, требуют самого пристального внимания.

В этом году институт получил хорошее пополнение. На I курс принято 500 человек на дневное отделение и 50 человек на вечернее. 80 процентов студентов I курса пришли с производственным стажем. 45 из них являются членами и кандидатами КПСС. Сильный состав в этом году на вечернем отделении. Все поступившие имеют законченное среднее медицинское образование, стаж работы.

В прошлом учебном году на I курсе обучались студенты из ГДР. Немецкие студенты преодолели трудности обучения и успешно закончили учебный год, перейдя на II курс с весьма небольшой академической задолженностью. В этом году на I курс прислан новый отряд — 58 человек — немецкой молодежи. Помочь им быстрее овладеть русским языком и успешно справиться с учебным планом — задача кафедр младших курсов. Нужно, чтобы студенты из ГДР, перешедшие на II курс, оказали максимальную помощь своим товарищам-первокурсникам.

Коллективу института предстоит много поработать в начинающемся учебном году. На совещании работников науки и высшей школы отмечалось, что вузы должны вести в широких размерах комплексную научно-исследовательскую работу. Наш институт имеет все возможности для того, чтобы с большим эффектом решать крупные проблемы медицины, направленные на сохранение здоровья трудящихся.

Партия требует от медицинских работников дальнейшего улучшения медицинской помощи населению, большего внимания к обслуживанию больного человека.

Задачи большие, дела много. Нет сомнений в том, что наш коллектив с честью справится с поставленными задачами и новыми успехами в труде и учебе встретит XXII съезд Коммунистической партии.

За работу, дорогие товарищи! К новым успехам и свершениям!

★★★

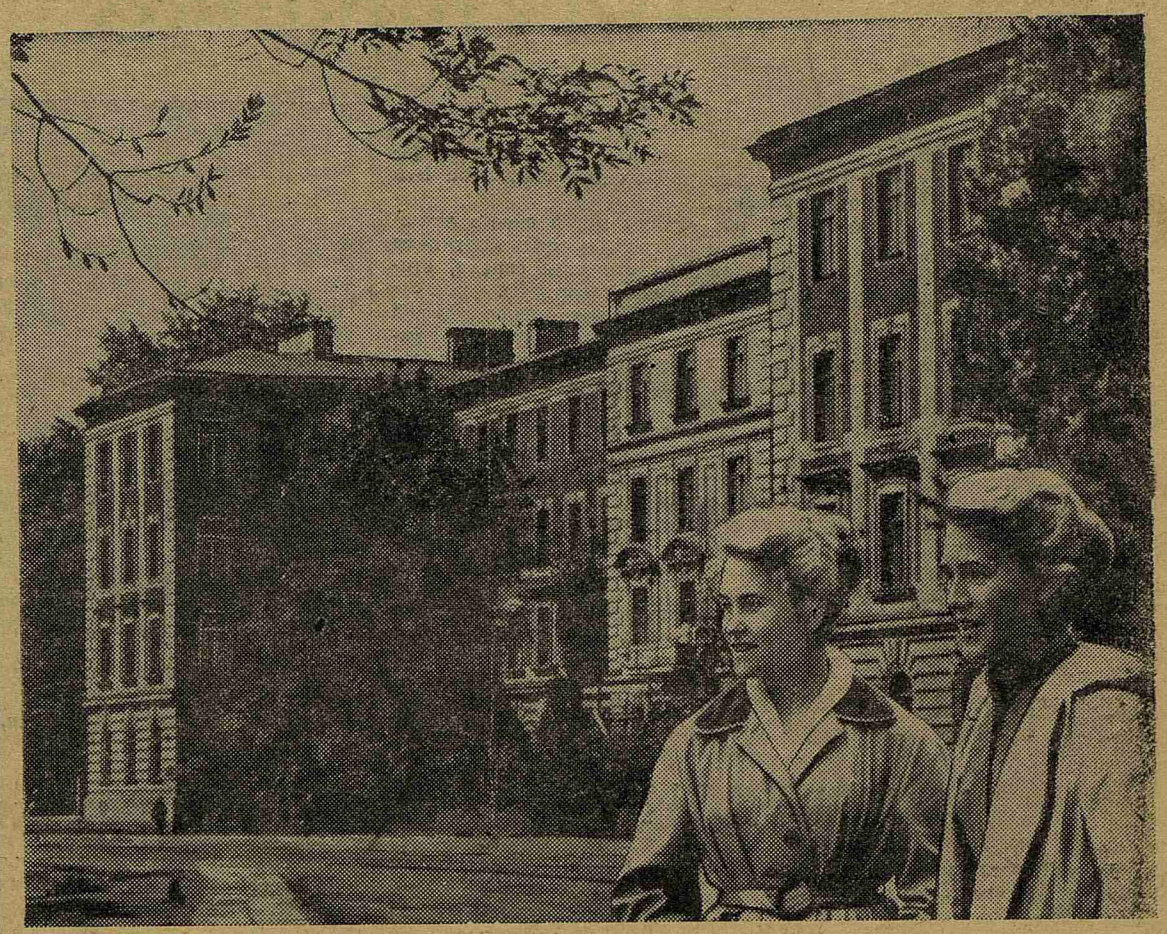

ОНИ СТАЛИ ПЕРВОКУРСНИКАМИ

РУКУ ТВОЮ, ПЕРВОКУРСНИК!

ЛЕТО 1961 года. Вновь гостеприимно распахнулись двери I ЛМИ.

Первокурсники. Какие они? С чем пришли к нам?

Мы вглядываемся в их лица. Все озабочены. Да это и понятно. Впереди новая жизнь, новые дела. И кто знает, как сложится судьба каждого из них.

Когда-то считалось, что в медицинский институт идут только девушки. Сегодняшняя действительность опровергает это. Шансы уравнялись. В этом году на I курсе 50 процентов юношей и 50 процентов девушек.

Прошло то время, когда вы свободно могли сказать, глядя на безусого паренька, щек которого никогда еще не касалась бритва, или скромную девочку с косичками — вот идет студент I курса. Таких нет или почти нет. В институт пришли люди, знающие что такое жизнь, а главное, твердо уверенные, что медицина — это то, что им нужно. Это люди, которые пронесли заветную мечту — стать врачом — через житейские трудности, порой через провалы на вступительных экзаменах, и добились своего. На I курсе из 500 зачисленных 400 имеют производственный стаж не менее двух лет или недавно демобилизованные из Армии.

Среди производственников многие с честью выдержали конкурсные «бои» и сдали все вступительные экзамены на «отлично». Это — Валентина Андреева, Татьяна Беляева, Людмила Вольфсон, Элеонора Дамдинжанова, Анна Дмитриева, Валентина Иншакова, приехавшая к нам из Целинного края. По 19 баллов набрали Вера Данилова и Татьяна Полякова (на снимке вверху).

А вот Татьяна Остроух и Валентина Кочерга — посланцы родных колхозов. Они также успешно выдержали вступительные экзамены, и недалек тот день, когда в родное село вернется свой, собственный доктор.

Итак, первокурсники. В сегодняшнем репортаже мы расскажем о первых встречах с ними, о тех, с кем нам удалось поговорить накануне начала учебного года.

ИЗУЧАЯ ПРОЕКТ ПРОГРАММЫ КПСС

Великий документ эпохи

Все мы — свидетели знаменательного события. Три недели назад в печати был опубликован проект Программы Коммунистической партии Советского Союза, воспринятый советскими людьми с воодушевлением и энтузиазмом.

Новая программа партии раскрывает перед трудящимися нашей страны и всем человечеством грандиозный план построения в СССР коммунистического общества. Этот великий документ нашей эпохи является громадным шагом в творческом развитии марксизма-ленинизма.

Характеризуя значение проекта новой Программы КПСС, товарищ Н. С. Хрущев говорил: «Советский народ, построив социализм, уверенно идет по пути строительства коммунизма. Проект Программы нашей партии, который на днях одобрил Пленум ЦК партии и который опубликован для всеобщего обсуждения, намечает широкий фронт развернутой борьбы за построение коммунизма, за осуществление высокой мечты всего человечества. Нам выпало большое счастье участвовать в этом великом деле».

Проект своей Программы партия выносит на всенародное обсуждение. Это значит, что каждая партийная организация должна организовать широкое разъяснение среди трудящихся основных теоретических и практических положений Программы и Устава КПСС.

Проведение этой работы следует поручить наиболее квалифицированным пропагандистам и агитаторам. В нашем институте члены партии уже проводят читки, беседы, доклады по проектам Программы и Устава КПСС.

Но разъяснение — это лишь одна, хотя и очень важная, сторона дела. Надо организовать свободное, деловое, всестороннее и массовое обсуждение проектов Программы и Устава. Необходимо обеспечить такие условия, чтобы каждый коммунист мог беспрепятственно высказать свои суждения, внести свои предложения, будучи уверенным в том, что они будут рассмотрены с должным вниманием.

В нашем институте специальное общеинститутское партийное собрание, посвященное обсуждению проектов Программы и Устава КПСС, состоится 5 сентября в 7-й аудитории, в 3 часа 15 минут.

После партийного собрания, предложения и замечания, поступившие от коммунистов, будут обобщены и направлены в вышестоящие партийные органы.

Программа — документ партии. Однако претворение ее в жизнь — дело всех трудящихся. Она выражает их надежды, направлена на благо народа. Поэтому надо дать возможность всем советским людям высказать свое суждение, внести свои предложения. Партийный комитет рекомендует месткому института организовать по клиникам и кафедрам общие собрания сотрудников, на которых провести разъяснение и обсуждение Программы КПСС. Собрания с обсуждением проекта Программы следует провести и в комсомольской организации.

Советские люди восприняли проект новой Программы как свое родное, кровное дело, как величайшую цель своей жизни.

Горячо одобряя проект новой Программы, советский народ полон решимости добиться претворения ее в жизнь.

П. САФРОНОВ,
зам. секретаря парткома

★

ЗНАКОМЬТЕСЬ, Яков Шапошников. Приехал в Ленинград из солнечной Молдавии. Он сразу нам понравился, этот скромный, черноглазый юноша.

— Набрал 19 баллов, очень хочу стать врачом. Специальность? Нет, не выбрал.

— Ленинград я еще не успел посмотреть, но то, что видел, понравилось очень.

* * *

БОРИС Васильев очень торопился, но мы все же рискнули остановить его и попросили рассказать о себе.

— Ну что я могу сказать? Три года ждал я сегодняшнего дня. В 1958 году поступал в институт, не прошел по конкурсу, а потом служил в армии. И вот теперь — я студент 1 ЛМИ, — юноша широко улыбается и скрывается в толпе ребят, сгрудившихся у доски расписаний.

(Продолжение на 2-й стр.)

На стройке, в походе, в поле...

ОТШУМЕЛО еще одно комсомольское лето в 1-м ЛМИ. И сегодня, в первые сентябрьские дни, когда аудитории заполнили студенты, стосковавшиеся по книгам, лабораториям и клиникам, мы по традиции предоставляем в газете слово тем, кто летом работал на полях и стройках, участвовал в агитпоходах, возглавлял пионерские отряды, заменял в клиниках санитарок и медицинских сестер. Словом, тем, кто к списку добрых дел комсомола 1-го ЛМИ прибавил новые доказательства.

Наши студенты уже не первый раз отдают месяц своего летнего отдыха труду. Они убирают целинный хлеб, пропалывают поля с будущим урожаем овощей, работают на стройках города, стараясь ускорить вселение ленинградцев в новые квартиры.

В этом году у нас не было целины. Но был не менее боевой участок, о котором мы зачастую забывали,—свой институт. 85 комсомольцев работали летом санитарами в клиниках, и почти столько же — на строительстве котельной, участвовали в благоустройстве института, в ремонте главной кухни.

138 наших студентов проработали месяц каникул в совхозах «Поляны», «Гранит», «Вещево», «Федоровский»; 93 человека — на стройках Петроградского района; 120 — на строительстве институтского спортивного лагеря в Лемболове; 24 комсомольца были направлены РК ВЛКСМ в пионерские лагеря в качестве вожатых.

Таковы цифры. А за этими цифрами — незабываемые дни горячего, напряженного труда, общих дел, в которых рождалась и крепла студенческая дружба.

Сделали комсомольцы летом много, очень много. Но не все шло гладко. Организационные неурядицы помешали, например, студентам, работавшим в Лемболове, закончить строительство спортивного лагеря. Обо всем этом рассказывают сегодня в номере студенты-строители.

ЭНТУЗИАЗМ И НЕУРЯДИЦЫ

Гулкий, металлический звук растаял в воздухе. Гонг. Он звучал над лемболовским спортивным лагерем всегда одинаково: солидно, уверенно, басовито. Но мы умели различать почти неуловимые оттенки его и никогда не путали гонга, зовущего нас на зарядку и напоминающего о том, что новый чудесный день уже начался, с сигналами, требовательно приглашающими к обеду. Собственно, особенно приглашать к обеду не приходилось: отсутствием аппетита никто не страдал. И в «столовку», обставленную с элегантной простотой (длинный стол и наспех сколоченные скамейки), мы аккуратно приходили три раза в день.

Ехали студенты в Лемболово с твердым намерением во что бы то ни стало достроить в этом году первое здание спортивного лагеря и начать второе. Но планы наши разошлись с делом. Нам удалось лишь довести до крыши первый дом и заложить фундамент второго.

Что помешало нам? Не хватило энтузиазма? Его у нас было с избытком, и здание росло буквально на глазах, пока не начались традиционные неурядицы, продолжающиеся вот уже пятый год. Кончился цемент, и нам всем пришлось заняться перетаскиванием кирпича с одного места на другое. Понятно, это делалось уже без прежнего энтузиазма. Когда цемент появился — не было рабочих, они уехали.

Аналогичное повторилось с краном, необходимым для поднятия перекрытий дома. В отличие от цемента, он так и не добрался до места назначения, хотя зам. директора по АХЧ Я. Р. Лейбович обещал нам и кран, и цемент.

Если бы не эти помехи, студенты сделали бы значительно больше. Основная масса ребят относилась к делу добросовестно. Отлично, например, работала бригада лыжников (бригадир Н. Степочкина). Были, конечно, и любители «поволынить», работавшие с прохладцей и вообще неизвестно зачем приехавшие в лагерь. К числу таких относятся В. Косарев (I курс), Е. Вайншельбаум (V курс), о котором в лагере даже сложили частушку:

Был у нас бригадир,
Звали его Фимой.
Говорить он был мастак,
На работу хилый.

Лагерь не оправдывал своего названия: спортивной работы, если не считать зарядки, не было. Регулярно тренировались только лыжники, да волейболисты провели несколько игр. Можно бы об этом не говорить, если бы спортсменам удалось выполнить основную задачу, ради которой они собрались в Лемболове: закончить строительство. А так получилось несколько обидно — ни того, ни другого. А жаль. Студентам хотелось и лагерь, наконец, построить, и потренироваться...

Н. АГАСЬЯНЦ, М. КРАМЕР, М. ВОРОНОВА, Н. ПОПОВА, студенты II курса; Г. ЮШМАНОВ, член комитета ВЛКСМ

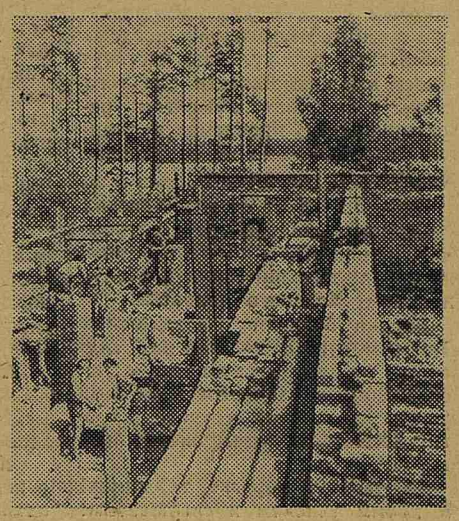

На снимке: на строительстве лемболовского спортивного лагеря.

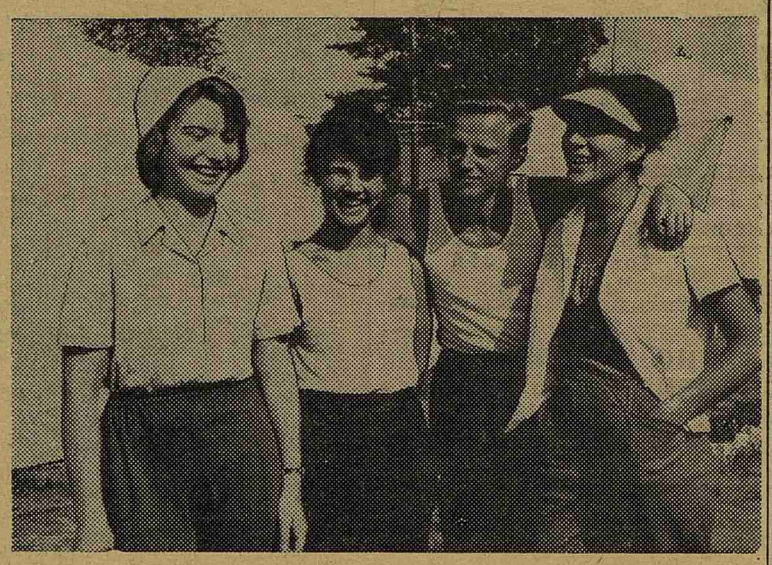

На снимке: «четвертая бригада стоматологов» — одна из лучших на строительстве спортивного лагеря. Слева направо: Н. Плотникова, Л. Цвейбах, Ю. Гусев, В. Муратова.

В рощинской «Поляне»

Припомните на минутку, друзья, последние дни весенней сессии. Усталые и измученные экзаменационной горячкой, мы думали об одном: «Только не книги, и не осточертевшая читалка. Все, что угодно, только не это». Совхоз? Прекрасно.

55 второкурсников с удовольствием уезжали в июне, после сессии, в рощинский совхоз «Поляны».

Нас встретили с раскрытыми объятиями. 27 июня мы приехали в «Поляны», а на следующий день уже вышли на работу — строить птичник и столовую общественного питания.

Бригада работала на совесть. Особенно старались ребята, обслуживавшие растворный узел. Они поднимались раньше всех и, не позавтракав, уходили на работу. От них зависел темп рабочего дня: стройка без раствора замирала. В этой бригаде были третьекурсники: Анатолий Филиппов, Сергей Корж, Юрий Заранкин и студенты II курса Дмитрий Кирюнчев и Анатолий Данилов.

Хорошо шли дела и у бригады на погрузочно-разгрузочных работах, в которую входили Юрий Дугин, Валерий Желтухин, Александр Сытов, Оскар Годованик, Анатолий Евтушенко, Михаил Скюття — все с III курса, а также Владимир Виролайнен и Анатолий Жуковский.

Среди девчат лучше других работали Люда Яковлева, Марина Вороненкова, Нонна Попова (III курс), Шура Закаблукова (II курс) и другие.

Хорошо трудились — хорошо и отдыхали после работы. Почти каждый вечер мы жгли костер. Сколько песен было спето около него. Мне кажется, что у всех осталось хорошее воспоминание о работе в совхозе, но... Все было испорчено последними 3 днями, когда мы жили на хлебе и воде: совхоз не стал отпускать продуктов.

Мы написали это не для того, чтобы пожаловаться (на наше настроение это не очень влияло). Мы просто хотим напомнить: о студентах, работающих в совхозах (и о тех, кто будет работать в будущем), нужно больше заботиться.

А. КНЕСТЯПИН, студент III курса

Ждем вас, студенты-медики

Этим летом у пионеров появились новые друзья — студенты-медики. Одни из них работали в загородных пионерских лагерях, другие — в сводных отрядах при домохозяйствах.

Расскажем о некоторых из них. С теплотой будут вспоминать комсомольцы-школьники, отдыхавшие в лагере Горкома ВЛКСМ, Алешу Родина. Замечательный вожак, первый друг и советчик ребят, деливший с ними радости и горести (а они тоже есть у ребят), многому научивший их.

Важным делом занимались вожатые сводных отрядов городского лагеря. Цель сводных отрядов — бороться с безнадзорностью детей. Лучшая агитация за посещение отряда — интересная, содержательная работа: сборы, костры, походы, экскурсии...

Этого и добились студенты Шахнович, Киселев, Молоковская, Юргенева, Шендерова, Шейтман, Гамзелева, Санько, Дроздова, Шамилина. За хорошую работу они награждены грамотами РК ВЛКСМ.

Мы обращаемся к комсомольцам 1 ЛМИ:—Друзья, не прекращайте начатого! Приходите в пионерские дружины! Кто не знает пионерской работы — научим, нужна будет помощь — поможем. Энтузиасты среди вас уже есть.

Большое пионерское спасибо комитету ВЛКСМ I ЛМИ и его секретарю В. Фокину за организацию шефства и правильное отношение к работе с пионерами.

Ждем вас, студенты-медики, в пионерских отрядах не только летом, но и зимой.

РАЙОННЫЙ СОВЕТ ПИОНЕРСКОЙ ОРГАНИЗАЦИИ ИМЕНИ В. И. ЛЕНИНА

Самая большая награда

Нет такого района в Ленинградской области, где бы не побывали агитбригады нашего института. В летние каникулы в поход ходили три агитбригады.

Мы готовились долго. Как и прежде, старт брали из стен общежития. Затем троллейбус, метро и, наконец, поезд, доставивший нас в Кингисепп. Прибыли глубокой ночью, но это не помешало нам осмотреть город, полюбоваться рекой Лугой, посидеть на развалинах старой крепости. Утром райком дал нам маршрут, и мы отправились в совхоз «Котельский». Хозяйство совхоза очень молодое, и с медицинским обслуживанием туго. Наша задача — помочь чем только можем.

Целый день, забыв о еде, ходили по окрестным деревням, проводили беседы с жителями, профосмотры, а вечером уже перебирались в соседнюю деревню, где должны были выступить с концертом. Концерт прошел успешно, благодарили аплодисментами и цветами. В концертах всегда есть номера, особенно нравящиеся зрителю. У нас — комические сценки в исполнении Валерия Сухинина, дуэт Зины Григорьевой и Тамары Кириченко.

И вот позади пройденные километры, лекции и концерты. Мы снова в кабинете директора совхоза: говорим о плохом и хорошем, увиденном нами в совхозе. Некоторые замечания директор обещает учесть и приглашает нас чаще приезжать. Этой же просьбой кончались все наши лекции и концерты.

Чувствовать себя нужными — самая большая награда за наши старания.

Д. ЯКОВЛЕВ, студент 4 курса

РУКУ ТВОЮ, ПЕРВОКУРСНИК!

(Начало на 1-й стр.)

ЮРУ Тавужнянского мы застали за работой. Как и все студенты I курса, он работает на территории института, уже ставшего родным. Он чувствует себя хозяином, наводящим порядок в собственном доме.

— Желание стать медиком возникло давно, еще на школьной скамье, — рассказывает Юра, — и 5 лет работы на производстве — в шахте, в депо — только укрепили его.

Жизнь студента — это нелегкий труд, будни зачетов и сессий. Поэтому приятно видеть, как в эту жизнь вступают люди, привычные к труду.

* * *

ОСТАНАВЛИВАЕМ милую скромную девушку — Любу Титову. Она не привыкла давать интервью, но раз это нужно...

Люба приехала к нам из Кирова, где она после окончания школы два года проработала санитаркой в операционной. Эта девушка знакома с работой хирурга не по книжкам с картинками и не по кинофильмам. Люба впервые в Ленинграде. Она много слышала и читала о нашем городе, но увиденное превзошло все ожидания.

— Ленинград покоряет, — признается она.

* * *

В ЭТОМ году студенты нашего института с радостью встречали гостей из Африки, Финляндии, Германской Демократической Республики, Ирака.

Мы познакомились с Иван Джонетон Тайлор (Сьерра Леоне) и Кейта Мамаду (Гвинея). Для этих юношей выбор места учебы был делом всей жизни. Прежде их соотечественники отправлялись в США, Англию, Канаду. Они решили получить образование в СССР. Учиться у советских людей — это знаменательно для Африки.

Иван и Кейта 10 месяцев прожили в Москве, где они занимались на подготовительных курсах, изучали русский язык. Но учиться они решили в нашем городе. Почему? Возможно, ленинградцам будет приятно узнать это: они считают Ленинград самым красивым городом России.

— Мы очень мало знаем о Советском Союзе, — говорит Тайлор. — Моя мама очень волновалась, отправляя меня в Москву, но теперь она уже спокойна, — и юноша улыбается по-детски доверчивой улыбкой.

* * *

ГРОССА Юргена и Швока Тунтера из ГДР мы встретили почти как старых знакомых.

Когда год назад на вокзале впервые познакомились немецкие и советские студенты, и те и другие чем-то напоминали неумелых дипломатов. А сейчас мы встретились как друзья. Юрген и Тунтер уже познакомились с Ленинградом, побывали в Петродворце, Пушкине. От нашего города они в восторге.

Добро пожаловать, дорогие друзья! Мы надеемся, что такое же радостное настроение сохранится у вас на все время пребывания в нашей стране. Вы найдете здесь настоящих товарищей.

* * *

К нам пришло новое пополнение, привычное к труду и трудностям. Пока состоялось лишь первое знакомство, но мы надеемся еще не раз услышать эти имена, узнать об их успехах. А сейчас медики еще раз приветствуют тебя, первокурсник, крепким рукопожатием и от всего сердца говорят тебе: «В добрый час!»

М. БУРКИН, В. ШЕЛУХИН, студенты V курса

Редактор Б. ПАВЛОВ

М-02222 Заказ № 1225
Типография им. Володарского Лениздата,
Ленинград, Фонтанка, 57.