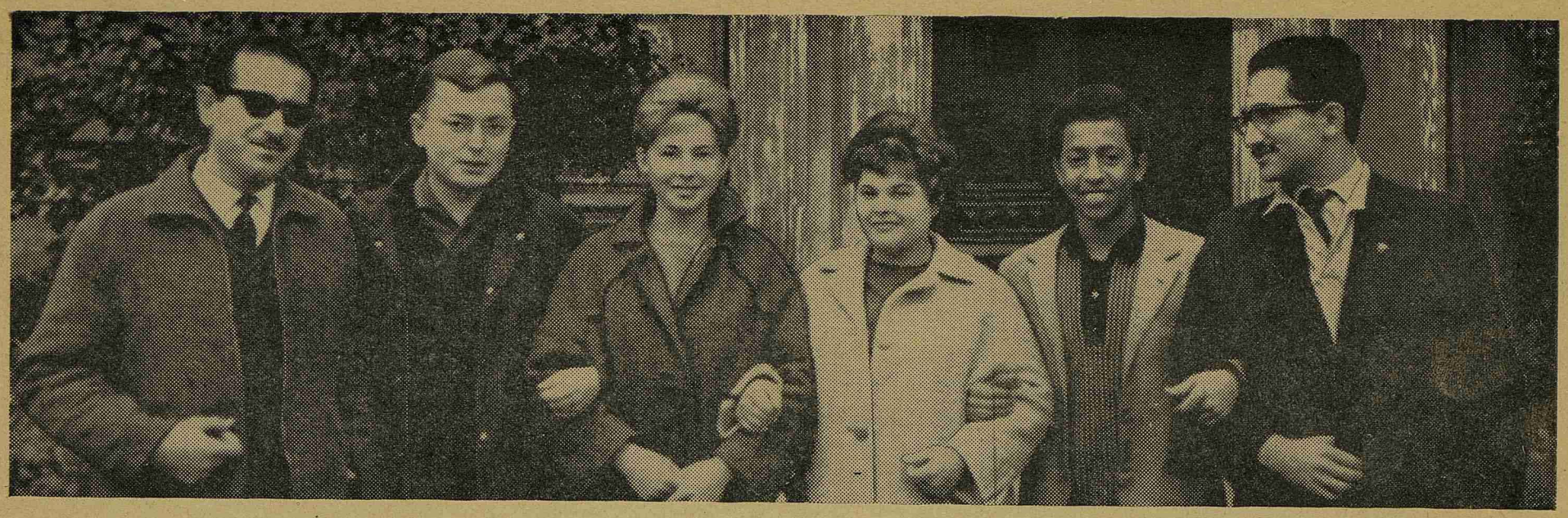

Пролетарии всех стран, соединяйтесь!

Пульс

Орган парткома, ректората, комитета ВЛКСМ, профкома и месткома 1-го Ленинградского медицинского института имени акад. И. П. Павлова

№ 28 (1152) | Понедельник, 28 сентября 1964 г. | Год издания 36-й | Цена 1 коп.

Шестеро с одной планеты. За плечами чуть больше двадцати. Впереди нехоженая целина работы. Эти шестеро будут служить жизни. У каждого — своя страна, у каждого — свой язык. Но все они связаны узами дружбы, едиными целями, одной задачей — нести людям здоровье, радость. Дружба юных — надежда мира.

На снимке: студенты Рафаил Каджу Тума (Ирак), Удо Шмидт (ГДР), Аня Степанюк, Спасова Величко Христова (Болгария), Шариф Абдул Кадыр (Сомали), Виктор Шебшаевич.

ДРУЖБА ЮНЫХ — НАДЕЖДА МИРА

ФОРУМ юности закончил свою работу. Более 400 молодежных и студенческих организаций из 121 страны прислали в Москву своих представителей. Это было самое представительное совещание молодежи мира, пожалуй, за всю историю человечества.

Торжественно, празднично открылся форум. Миллионы людей, настроив свои телевизоры и приемники на московскую волну, стали как бы участниками этого события. Присутствие на открытии Н. С. Хрущева, А. И. Микояна и других руководителей партии и правительства, прием в Кремле, выступление Никиты Сергеевича перед делегатами — все это свидетельства того большого внимания, которое уделяется форуму в нашей стране.

Надолго в памяти останутся заключительные моменты первого заседания, когда участники форума, стоя, крепко сжав руки своих товарищей, пели «Пусть всегда будет солнце».

Форум юности был посвящен большой и важной проблеме — солидарности молодежи и студентов в борьбе за национальную независимость, освобождение, за мир. Молодежь призвана найти пути объединения своих сил в борьбе с империализмом, реакцией и колониализмом.

ПОСЛЕДНИЕ дни доживает колониальная система империализма. Героическая освободительная борьба угнетенных народов, опирающаяся на могучую поддержку социалистических государств и международного коммунистического движения, увенчалась крупной победой: на обломках еще недавно, казалось бы, несокрушимых колониальных империй родилось свыше 50 суверенных государств с населением около 1,6 миллиарда человек. Мы рады поздравить студентов нашего института, приехавших к нам учиться из Мали, Кении, Сомали, Танганьики, Нигерии, Ганы и других стран с освобождением их народов от колониального ига.

Эти страны решили лишь первую задачу — завоевали политическую независимость. Проблема дальнейшего развертывания освободительной революции сводится, по существу, к вопросу о том, по какому пути идти дальше. Как наиболее эффективно и в короткие сроки преодолеть тяжкое наследие колониализма — экономическую отсталость, низкий уровень жизни и неграмотность народных масс?

В наше время капиталистический строй не в состоянии разрешить назревшие задачи национального возрождения. Кратчайший путь к подлинному прогрессу — это некапиталистический путь, ведущий в конечном счете к социалистическим преобразованиям.

СУДЯ по выступлениям участников форума, молодежь мира понимает, что только солидарность принесет успех в борьбе за мир, демократию и социализм.

С большой благодарностью говорили они о помощи социалистических стран. Помощь эта существенно усиливает экономический потенциал молодых государств, укрепляет в них прогрессивные формы хозяйствования и способствует достижению экономической самостоятельности. Неизмеримо выросла роль молодежи в современном мире. Сегодня никого уже не удивляют двадцатипяти-тридцатилетние министры или депутаты в молодых независимых государствах.

Чтобы помочь своим странам в прогрессивном развитии, многие юноши и девушки приехали учиться в Советский Союз и другие социалистические страны.

В учебных заведениях социалистических стран ныне обучается более 10 тысяч студентов, прибывших из Азии, Африки и Латинской Америки.

ПОСИЛЬНЫЙ вклад в эту форму помощи вносит и наш институт. В 1 ЛМИ обучаются 360 студентов из 28 стран Африки, Азии, Латинской Америки. Прекрасно учатся многие иностранные студенты: Шариф Абдул Кадыр (Сомали), Наджи Абдель Хуссейн, Хуссейн Лафта, Рауф Мустафа (Ирак), Джеймс Кофи Мпра (Гана), Джофри Д. Момани (Кения), Маршал Бодо, Зонненшайн Криста, Фикель Кристоф, Шмидт Удо (ГДР) и другие.

Студент из Ирака Касем Аль-Чаляби работал этим летом на целине.

Можно не сомневаться, что и студент VI курса Абазид Махмуд, и студент IV курса Ясин Бакер, и студент III курса Аффанди, и студент II курса Сумаре Диангина, и студент I курса Орландо Карновале будут знающими, хорошо подготовленными врачами. В любом уголке земного шара о питомцах 1 ЛМИ должны говорить: «Отличный врач». Подготовить из иностранных студентов именно таких специалистов — наша задача.

МОЛОДЕЖЬ мира на форуме с гневом говорила о тех, кто и сегодня пытается удержать некоторые народы в ярме колониального рабства.

Особый счет участники форума предъявили палачу Фервурду, главарю расистского правительства ЮАР. Этого оголтелого расиста судил международный суд общественности. В качестве свидетелей на международный суд были приглашены двое африканских студентов нашего института. Им есть что рассказать о мужественной борьбе молодежи ЮАР против правительства Фервурда.

ДЕЛЕГАТЫ форума разработали конкретные эффективные формы усиления взаимной солидарности, укрепления дружбы и тесного сотрудничества юного поколения в борьбе за светлое будущее, за счастье всех людей.

ОНИ ВЫБРАЛИ ЛЕНИНГРАД

Сегодня их 360. Они говорят на многих языках, но всех роднит один — русский. Граждане 28 стран, они могли поехать в Нью-Йорк, Лондон, Париж, учиться в Гарварде, Оксфорде, Сорбонне, но выбрали Ленинград.

Мы встречаем их в аудиториях, палатах клиник, коридорах общежитий. И троим из них мы задали вчера три вопроса.

Почему Вы поехали учиться в Советский Союз?

Как Вам нравится у нас в институте?

Что Вы можете сказать о Форуме?

Говорит **ХАМЗА АЛЬ БЕДЕРИ**, председатель Лиги иракских студентов в 1 ЛМИ. Ему 27 лет. У себя на родине он четыре года работал учителем, теперь учится у нас.

«Почему именно в СССР? Потому что люблю вашу страну. Я много читал о вас в книгах, газетах, и мне хотелось увидеть жизнь великой страны социализма.

Мне нравится у вас. Что именно? Всего не скажешь. Нравится, как советский народ любит работать, как он искренне любит дружбу, как борется за мир и коммунизм. И еще я очень полюбил простоту русских людей.

Форум укрепляет дружбу, защищает мир. Он прошел удачно, хотя некоторые и затрудняли его работу. Молодежь победит».

* * *

Карин ШЕЛЛЕНБЕРГЕР (567-я группа, ГДР):

«Мы уже пятый год учимся в 1 ЛМИ. Мне здесь очень нравится. У нас в группе 10 человек: пять девушек из ГДР и пять русских парней. Живем дружно. А еще нам очень нравится наш декан Олег Петрович.

Это очень хорошо, что молодежь всего мира собралась в Москве. Все беды, происходящие на земле, получаются оттого, что люди часто не понимают друг друга, а чтобы этого не было, надо чаще встречаться. Форум будет способствовать преодолению тех проблем, которые стоят на пути к миру и свободе».

* * *

Вот что сказал **ЯСИН БАКЕР** (415-я группа, Ирак).

«У меня на родине Советский Союз знают как большого друга народов, особенно тех, которые находятся под властью империалистов. Поэтому я не задумывался, куда мне ехать учиться, и ни разу не пожалел о своем выборе. Здесь нам дают все возможности для учебы, помогают на всех кафедрах. В этом тоже помощь советского народа народу Ирака. Форум является замечательной встречей молодежи. Я приветствую его работу, в особенности его борьбу против колониализма и неоколониализма!».

МИТИНГ СОЛИДАРНОСТИ

После окончания Форума в наш город приехали юноши и девушки из 13 стран — участники Всемирного форума молодежи и студентов.

Представители форума будут и у нас. Завтра, 29 сентября, они примут участие в митинге солидарности, который состоится в зале имени Ленина в 10 час. 30 мин.

Наши интервью

В страну мечты

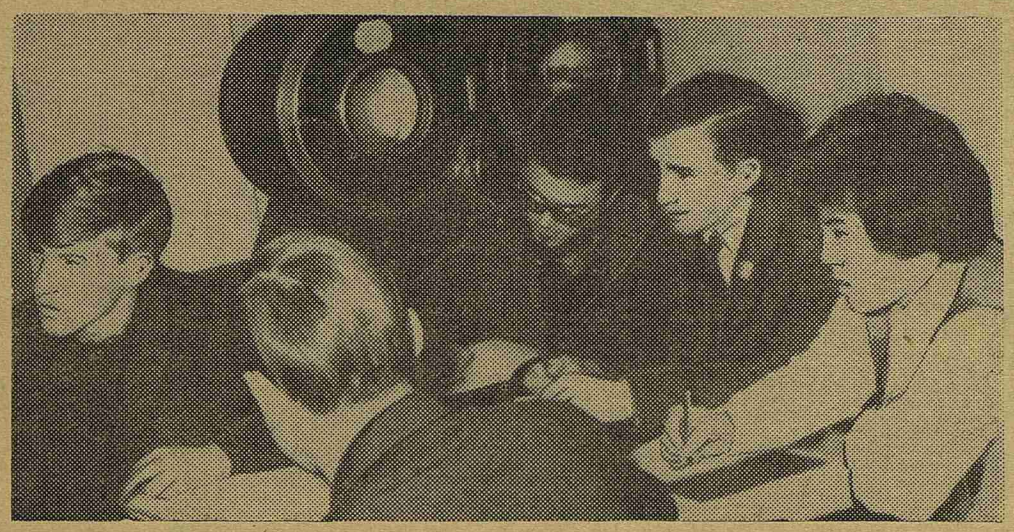

ОРЛАНДО Карновале и Хуан Валиньяс приехали к нам из Аргентины. Орландо — исконный аргентинец, а Хуан — испанец.

Оба юноши давно мечтали учиться, и именно в Советском Союзе.

И вот Ленинград, подготовительный факультет университета. Нужно начинать с нуля русский язык.

Представьте себе на минуту, что вам приходится учиться на английском языке и по английским учебникам. Лекции вы отчасти не понимаете, а отчасти понимаете, но не успеваете записать. Учебник вы читаете со словарем. С каждой страницы учебника Привеса приходится искать в словаре по 10—12 слов. «Вполне глубокий», «горизонтальный», «некоторые» — все это выписано в их словарной тетрадке.

Для Орландо и Хуана это будни. Каждый день они сидят до трех-четырех часов ночи, вернее уже утра. Конечно, помогает вся 125-я группа, преподаватели кафедр, но все-таки...

Карновале и Валиньяс уже год у нас в стране, а почти ничего еще не видели — учеба отнимает все время. Они ни разу не были в театре, даже в кино не ходят.

— Сейчас главное совладать с языком, и уж тогда!

Оба они хотят быть хирургами, и не просто хирургами, мечтают оперировать на сердце. Ну что ж, наш институт самый подходящий, чтобы подчиниться этому.

Первая операция им предстоит на этой неделе — будут на кафедре биологии пересаживать кожу мыши.

—Орландо, и вы, Хуан, скажите, пожалуйста, почему вы избрали медицину?

— У себя на родине мы видели слишком много нищеты и болезней. И еще мы видели врачей, которые прежде думают о наживе, а уж потом о помощи больным.

— Что вы ждете от Московского форума?

— В мире сейчас две главных проблемы: мир и независимость. Мы это чувствуем гораздо острее вас, людей, живущих в социалистической стране. У вас стоит задача добиться изобилия, мы должны вылезти из нищеты. А нищета может быть побеждена только тогда, когда строят, а не разрушают. Аргентина считается самой богатой страной Латинской Америки. А сколько мы видели голых голодных детей с раздутыми животами. Вы таких не видели и не увидите. Американцы придумали, что паразитоз — болезнь Латинской Америки. Нет, это болезнь голодных и угнетенных. Американские капиталисты выкачивают прибыли из нищей Аргентины; их дети не болеют паразитозом... Против нее лекарство — революция. На форуме говорили о том, как действовать. Мы должны действовать! Мы должны сделать революцию как было на Кубе, как происходит сейчас в Венесуэле. И не нужно думать, что революцию делают одни коммунисты. Так думают только сектанты. Именно в объединении всех миролюбивых и революционных сил мы видим смысл форума.

...Орландо и Хуан в редакции газеты рассматривают фотографии, сделанные на занятиях по неорганической химии.

— Мы их пошлем друзьям в Аргентину. Чтобы им было легче поверить, что мы действительно учимся.

М. ЧУЛАКИ

* * *

На снимке: практическое занятие на кафедре неорганической химии в 125-й группе. Второй и третий справа Хуан Валиньяс и Орландо Карновале.

Идеи форума близки нам

Юность — будущее планеты. Как жизнь, как воздух, юности нужен мир.

У молодого поколения много на земле дел. Завершить борьбу за национальное освобождение всех народов и построить социализм — одно из важнейших.

Вот почему только что закончившийся Всемирный форум солидарности молодежи и студентов целиком был посвящен проблемам мира и национальной независимости.

Форум завершил свою работу. Делегаты его скоро разъедутся домой, в свои страны. Они увезут идеи форума в своих сердцах.

Идеи форума близки и нам, советским студентам. Их с горячим одобрением встретили студенты из Латинской Америки, из Африки, обучающиеся в нашем институте.

29 сентября к нам приезжает группа участников форума, чтобы встретиться со студентами нашего института.

Советские студенты, в том числе и студенты-медики, приветствуют идеи Московского совещания молодых. Они делами поддерживают форум. В фонд солидарности для оказания конкретной помощи патриотам Африки, Азии и Латинской Америки пойдут деньги, заработанные нашими студентами в совхозе «Федоровский». Целинники отработали несколько выходных дней, чтобы вырученные деньги также послать в фонд форума.

Помочь своему зарубежному брату в его справедливой борьбе — кровное дело нашей молодежи, воспитанной Коммунистической партией.

В. БЕРСНЕВ,
секретарь комитета ВЛКСМ

89-я ИНТЕРНАЦИОНАЛЬНАЯ

КТО будет натирать пол? Юра? — Ульрих хитро улыбнулся.

— Ладно, — соглашается Юра Коробенин, — натру.

89-я комната проводит генеральный «субботник». Еще 15 минут, и я осматриваю интернациональное жилище моих новых знакомых. Их трое — выпускники сириец Махмуд Абазид, наш русский Юрий Коробенин и студент из ГДР Ульрих Лоске (пятикурсник).

На стеллажах книги, на тумбочках то же. Самые разные. По анестезиологии и хирургии, по терапии и фармакологии; и тут же стоят М. Рузе «Роберт Оппенгеймер и атомная бомба», Чехов «Избранное». Над койкой Ульриха — портрет Микеланджело.

— Сейчас, одну минуточку, только вскипит кофе, — Махмуд, звеня чайником, бежит на кухню.

Мы болтаем о пустяках. Настольная лампа бросает приятный свет. Как-то по-домашнему тепло и уютно. Пьем черный кофе.

— Уль, ты читал о Зорге, возьми газету, я тебе принес, —. Коробенин поворачивается ко мне.— Три года назад родился наш «малый форум». Я не зря сказал «малый форум», в Москве только что закончился большой. 120 стран послали свою юность. По многим важнейшим вопросам современности шли жаркие дискуссии. После последнего большого форума прошло два года. Наш «форум» домашний, он созывается каждый вечер.

В 89-й спорят горячо и обо всем. О памятной записке Пальмиро Тольятти, о Чайковском, о любви, о будущем.

Часто собираются друзья. В праздники к Абазиду приезжают земляки со всего Ленинграда. Из Политехнического и Университета, из ЛЭТИ тянутся ребята на Петроградскую набережную, кто перевести статью, кто просто поговорить, кто посоветоваться. В такие дни в маленькой «89-й» звенят разноязыкие вихри, дым табачный «коромыслом», горящие глаза и вопросы, вопросы...

— Уль, ты помнишь, их собралось как-то человек 15, арабов?

— Конечно, они еще пели под свой барабан, — Махмуд, это был тамбурин, да? — «Пусть всегда будет солнце»...

Махмуд сидит, улыбается.

— А мой день рождения помните, ребята? — говорит Юра.

Еще бы! Сидели втроем. Свет погашен. Полумрак. На столе скромный студенческий ужин. И какое-то удивительное настроение!

— Давайте помечтаем, ребята, — предложил Юра.

— Угу, — промычал Уль.

Все как-то стали чуть-чуть серьезнее. А Махмуд даже разволновался.

— Не могу представить себе, как буду работать. Ведь скоро кончаем. У нас нет поликлиник. Наверное, где-нибудь в областном городке. Так много хочется сделать на родине! Мечтаю вернуться в Ленинград на усовершенствование и еще очень хочу в 1980 году в седьмой аудитории встретить на вечере встречи весь курс и вас...

— И я тоже, — задумчиво продолжил Уль. — Если бы вы знали, ребята, как я рвался сюда! В институт я попал после армии, работал слесарем на заводе, затем рабфак... Пятый год в ЛМИ и все мне не хватает суток, все не успеваю делать все, что хотелось бы, что можно делать в институте. И еще... Вы стали мне очень дороги. Это я особенно понял в этом году, дома. Вспоминал там все: и как перед каждым экзаменом слушали «Очи черные» в исполнении Шаляпина, и горячий чай, обжигающий пальцы, и сонное мурлыканье приемника... Вы — мой дом.

— И мой! — добавил Юра.

— Парни, скоро разъедемся. Махмуд — весной, Уль — через год. 89-я примет новое поколение. Пусть оно будет достойно нашей дружбы и верности.

И все замолчали. Каждый думал о своем.

...Мы уже пьем третью чашку кофе. Мы снова болтаем о пустяках. О «Празднике, который всегда с тобой» Хемингуэя, о том, что завтра опять рано вставать, о дожде, который льет, как из ведра.

Мне не хочется покидать комнату под номером «89», и трех молодых парней разной национальности, разных вкусов и одной души!

У этой комнаты есть душа — братство. И чтобы испытать его узы, чтобы почувствовать его силу, стоит ехать за тридевять земель в чужую страну, стоит изучить язык того народа, у которого есть такое удивительное мужское и нежное слово «Дружище!».

В. ЗАГРЕБА

Нашему фотокорреспонденту не удалось заснять 89-ю интернациональную в полном составе. Когда он зашел в общежитие, в комнате был один Махмуд Абазид.

Студенты из ГДР входят в науку

СТУДЕНЧЕСКИЙ научный кружок при кафедре факультетской хирургии работает уже много лет. У кружка свои традиции, свои порядки, свои энтузиасты. Когда мы попросили руководителя СНО Л. В. Поташова перечислить наиболее активных сновцев, в числе первых он назвал студентов из ГДР — Гюнтера Эйтнера, Рольфа Варцок, Феликса Дана, Юргена Крауса.

Глубоким исследованиям Дана и Крауса может позавидовать любое солидное научное учреждение. Если регионарная перфузия само по себе явление новое в наших клиниках, то изучение ее влияния на кровообращение больного в целом вообще нетронутая область. А Краус и Дан в ней специалисты. В своей работе они с успехом используют механокардиограф. Тахоосциллографический метод дает им возможность вычислить около двух десятков показателей, исчерпывающе характеризующих кровообращение. Исследование проделано у 21 больного, страдающего злокачественными новообразованиями конечностей. У всех регионарная перфузия производилась жидкостями, содержащими высокие концентрации химиотерапевтических препаратов. В общий кровоток они не попадают — слишком велика токсичность, а местно — оказывают благотворное действие.

Плоды двухлетнего труда, выраженные в цифрах показатели: минутный объем, скорость кровотока, — легли в основу доклада, представленного на студенческой научной конференции. Он вызвал живейший интерес аудитории и был высоко оценен ею.

Подлинными энтузиастами проявили себя Варцок и Эйтнер. Их тема — «Влияние витамина B_6 на сократительную функцию миокарда». Сначала им пришлось перечитать гору литературы, затем освоить только кажущуюся простой методику записи электрокардиограмм, столкнуться со множеством досадных технических «мелочей».

На первых порах неоценимой была помощь заведующей кабинетом функциональной диагностики Нелли Германовны Володкович.

Впереди упорный труд. Он принесет удовлетворение сновцам, а главное, обогатит багаж знаний, который эти студенты увезут на родину из Ленинграда.

А. ТЕМИРОВ

Редактор В. АРОНСОН

М-46703 Заказ № 1317
Типография им. Володарского Лениздата, Ленинград, Фонтанка, 57.