Пролетарии всех стран, соединяйтесь!

Пульс

Орган парткома, ректората, комитета ВЛКСМ, профкома и месткома 1-го Ленинградского медицинского института имени акад. И. П. Павлова

№ 29 (1153) | Понедельник, 5 октября 1964 г. | Год издания 36-й | Цена 1 коп.

С возвращением, целинники!

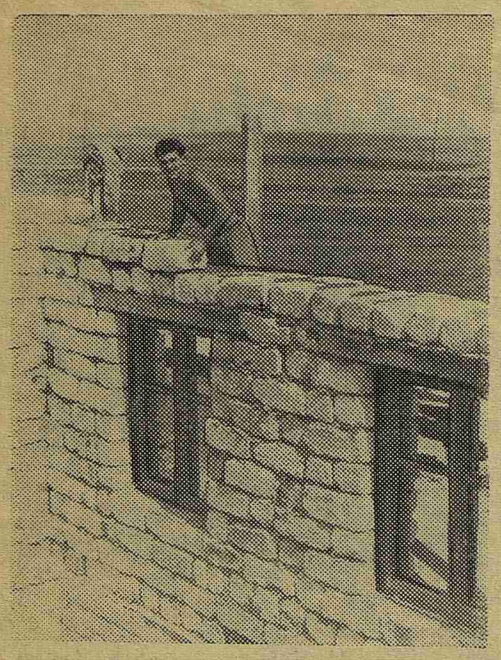

24 СЕНТЯБРЯ, Московский вокзал, 9-я платформа. 195-го поезда нет в расписании, но для встречи его собрались сотни людей; прожекторы, оркестр... «Политехники, сюда!» — «ЛИСИ здесь!» — «Медики!» Возвращается студенческий целинный отряд.

Поезд встречают криками «Ура!». Скорей, где наши? Вот Валерий Беляевский — с усами. У А. Дворкиной и Н. Самсоновой загар, как с Черного моря. Почти все в одинаковых полутаежных куртках с меховыми воротниками. На груди — памятные медали: в этом году целине 10 лет.

Они и на другой день ходили по институту обросшие, в куртках и с медалями — и без конца рассказывали о целине восхищенным слушателям. А потом спрятали куртки, побрились и бросились догонять однокурсников.

Ребята вернулись в Ленинград, а в степи остались дома. Подробно о целине читайте в следующем номере. Целинники сами расскажут о своей работе.

Со счастливым возвращением, дорогие коллеги! Мы все очень рады вам!

Посланцы мира — гости ЛМИ

НАШ институт 29 сентября принимал группу участников Московского форума — молодежную делегацию из Конго со столицей в Браззавиле.

В зале имени Ленина состоялся митинг. Гостей встретили аплодисментами и цветами. От имени советских студентов делегатов Конго приветствовал Ю. Новиков (V курс). Студент ГДР Гофман и Махмуд Абазид говорили о необходимости бороться за мир и взаимопонимание. Ни один молодой человек не хочет быть убитым на полях третьей мировой войны. Завтра планеты принадлежит молодежи, и молодежь может сделать это завтра мирным. Борьба за мир, за социальную справедливость, за независимость и прогресс неразделимы. Московский форум позволил молодежи всего мира встретиться и поговорить о всех своих проблемах. На форуме делегат ФРГ протянул руку представителю ГДР — рукопожатие пока невозможное ни в Мюнхене, ни в Гамбурге.

Выступает профессор С. Я. Фрейдлин. Он говорит, что старшее поколение с интересом и симпатией следит за борьбой молодежи за мир и прогресс.

Проспер Матумпа-Поло был встречен на трибуне овацией всего зала. «Товарищи», — начал он по-русски — и снова аплодисменты. Дальше он продолжал через переводчика: «Год назад в Конго (Браззавиль) произошла революция и народ провозгласил путь социализма, научного социализма. Молодежь Конго борется с империализмом и неоколониализмом. Когда год назад американцы прислали оружие, чтобы свергнуть революционную власть, молодежь захватила это оружие, что было конкретным проявлением ее борьбы. Московский форум позволил молодежи высказать свои требования, и мы уверены, что завтра эти требования отразятся на политике правительств. Мы благодарны всем советским людям, всем ленинградцам, всем студентам и преподавателям вашего института за горячую встречу. Да здравствует всемирная солидарность молодежи! Да здравствует социализм! Да здравствует мир во всем мире!»

Несколько раз речь Матумпа-Поло прерывалась овацией. Зал вставал и скандировал: «Дружба — мир», «Форум», «Конго».

Митинг принял резолюцию, призывающую молодежь всего мира к солидарности и борьбе с империализмом и неоколониализмом, борьбе за мир и прогресс.

Провожаемые «Гимном демократической молодежи», гости покидают зал Ленина. Они осматривают кафедры гигиены и организации здравоохранения. После этого в конференц-зале института их встречает студенческий актив.

Профессор А. И. Айвазян кратко рассказал об институте. Больше всего гостей интересует возможность обучения у нас студентов из Конго. Мы рады будем помочь молодой республике в воспитании медицинских кадров. Асан Дией (Сенегал) рассказал гостям о своей учебе в 1-м ЛМИ. Раньше он учился в Даккаре. Но администрация университета (целиком еще французская) создала для него невыносимые условия, так как он выступал с требованиями о предоставлении студентам права решать некоторые административные вопросы. Теперь он приехал в Советский Союз. Здесь созданы все условия для тех, кто хочет работать. Преподаватели, если нужно, занимаются с каждым студентом отдельно, что невозможно ни в одном западном университете.

В. Берснев преподносит делегатам из Конго памятные подарки — альбомы с видами Ленинграда. Матумпа-Поло еще раз благодарит за гостеприимство.

Визит конголезских друзей был, к сожалению, кратким, но он, несомненно, послужит дальнейшему укреплению контактов между молодежью и студентами Конго и Советского Союза.

Хирург, ученый, педагог

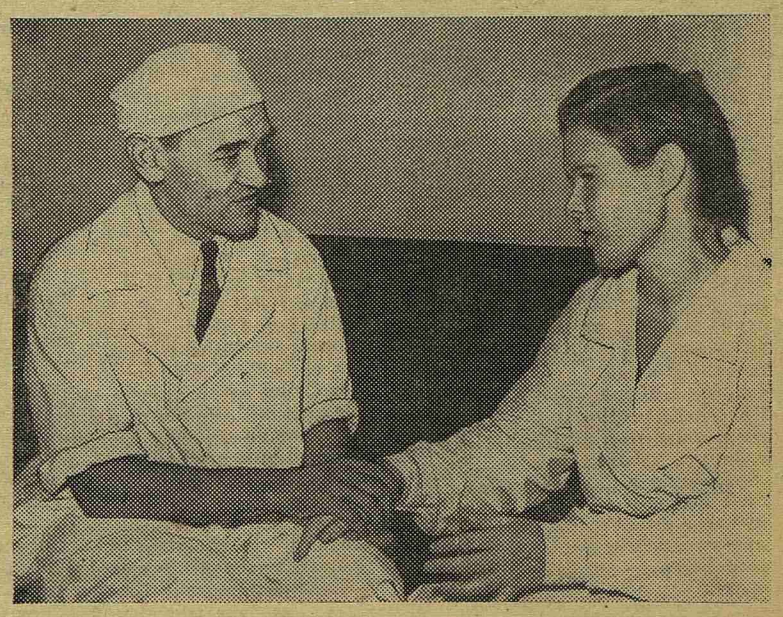

5 ОКТЯБРЯ исполняется шестьдесят лет со дня рождения и тридцать пять лет научной, педагогической и общественной деятельности Федора Григорьевича Углова.

Имя Ф. Г. Углова широко известно в нашей стране и далеко за ее пределами.

Сын рабочего, Федор Григорьевич Углов окончил медицинский факультет Саратовского университета в 1929 году. Два года он работал на врачебном участке, а потом интерном в клинике профессора В. А. Оппеля. Затем Федор Григорьевич был направлен в город Киренск Восточно-Сибирского края. Городок этот расположился в самом глубинном районе края — в 1100 километрах от железной дороги. В 1938 году в журнале «Вестник хирургии им. Грекова» был напечатан отчет о работе хирургического отделения Киренской больницы, в котором нашли отражение успешные результаты деятельности молодого врача в сложных условиях далекой периферии.

В 1937 году Ф. Г. Углов переходит в хирургическую клинику, руководимую в то время профессором Н. Н. Петровым. После защиты кандидатской диссертации на тему «Смешанные опухоли (тератомы) пресакральной области», изданной позже в виде монографии, он был утвержден ассистентом, а в 1942 году — доцентом клиники.

В период войны с белофиннами и в годы Великой Отечественной войны Ф. Г. Углов работал начальником хирургического отделения и консультантом госпиталей.

В 1949 году Ф. Г. Углов защитил диссертацию «Рак легкого» на степень доктора медицинских наук и через год, получив звание профессора, был избран заведующим кафедрой госпитальной хирургии 1-го ЛМИ, которой руководит и сейчас.

Признание заслуг профессора Углова очевидно.

Ряд научных обществ в нашей стране и за рубежом избрали его своим почетным членом: хирургическое общество Пирогова, Общество хирургов Таджикистана, Общество хирургов Дагестана, Всеиндийское общество хирургов, Румынское медицинское общество. Федор Григорьевич является заместителем председателя правления Всесоюзного и Всероссийского обществ хирургов.

В 1951 году он избран действительным членом Международной ассоциации хирургов. В 1961 году ему присваивается звание члена-корреспондента Академии медицинских наук СССР.

В течение многих лет профессор Углов является редактором журнала «Вестник хирургии им. И. И. Грекова».

Ф. Г. Углов — участник многих зарубежных конгрессов и конференций, неоднократно выезжал в США, Бразилию, Румынию и другие страны, где читал лекции по хирургии, участвовал в научных конференциях, а также производил показательные операции.

Федором Григорьевичем опубликовано свыше 200 научных работ, посвященных различным разделам хирургии.

Первые его научные труды посвящены главным образом вопросам неотложной хирургии (кровотечения, шок, анестезия, лечение огнестрельных аневризм и другие). Ф. Г. Углов одним из первых в нашей стране приступил в изучению вопросов грудной хирургии. Обширный клинический опыт в области грудной хирургии нашел отражение в его монографии «Резекция легких», вышедшей в 1950 году, переизданной и удостоенной премии имени Спасокукоцкого. В 1958 году опубликована монография профессора Углова «Рак легкого», в 1962 году вышло второе дополненное издание этой монографии, являющейся в настоящее время одной из лучших и наиболее обстоятельных работ по этому вопросу.

Профессор Углов одним из первых применил интраперикардиальную перевязку сосудов легкого и перевязку легочной артерии при хронических гнойных заболеваниях легких. Труды Федора Григорьевича по легочной хирургии были высоко оценены: ему присуждена премия В. И. Ленина в 1961 году.

Ф. Г. Углов внес крупный вклад в научную разработку хирургического лечения слипчивого перикардита, портальной гипертензии, врожденных и приобретенных пороков сердца и крупных сосудов, рака пищевода, аденомы поджелудочной железы.

Им предложен оригинальный костно-пластический доступ при слипчивых перикардитах. Опыт лечения этого заболевания обобщен в монографии. За свои работы в области слипчивого перикардита Федор Григорьевич в 1962 году удостоен серебряной медали Выставки достижений народного хозяйства.

Впервые в СССР профессор Углов с успехом выполнил портакавальный анастомоз при портальной гипертензии. Результаты работы в этой области изложены в книге «Хирургическое лечение портальной гипертензии».

Он является одним из пионеров применения гипотермии в грудной хирургии и, в частности, глубокой гипотермии при операциях на сердце.

В клинике, руководимой им, широко разрабатываются вопросы профилактики и лечения терминальных состояний, тяжелого шока при внутригрудных операциях, оперативного лечения в поздних стадиях митрального стеноза.

Федор Григорьевич уделяет большое внимание подготовке научно-педагогических и врачебных кадров. Под его руководством сотрудниками кафедры выполнено и опубликовано свыше 200 научных работ, в том числе восемь монографий, сделано свыше 150 докладов, защищены 36 кандидатских и шесть докторских диссертаций.

Во все периоды своей многосторонней деятельности Федор Григорьевич был тесно связан с общественной жизнью страны. Он избирался депутатом Петроградского районного Совета, был делегатом XXII съезда КПСС.

Своим талантом Федор Григорьевич верно служит прогрессу медицинской науки в нашей стране.

Друзья, товарищи и сотрудники клиники сердечно поздравляют Федора Григорьевича со славным юбилеем и желают ему доброго здоровья на многие годы и столь же плодотворной, блестящей деятельности.

Коллектив кафедры госпитальной хирургии

* * *

На снимке: профессор Ф. Г. Углов беседует с больной перед выпиской.

КУРС ВОСПИТАНИЯ — ФАКУЛЬТАТИВНО!

Я учусь на втором потоке III курса. Когда у нас лекция с 9 утра, ее начало звучит как концерт для голоса с оркестром: профессор уже читает 5, 10, 15 (!) минут, а на скрипучей лестнице черного хода в аудиторию все шаги и шаги; и не только шаги — радостная перекличка друзей! Товарищи студенты прибывают.

Конец лекции. Заключительные фразы, — естественно, не самые значительные. Коллеги — народ практичный, помнят, что время — деньги, и последние слова покрываются щелканьем портфельных замков, даже хлопаньем крышек. Мягко все это можно охарактеризовать как невоспитанность.

Нужно начать через газету воспитание. Для начала предлагаю несколько основных заповедей (заимствую из методического пособия для учителей начальной школы):

Опоздал — обожди в коридоре.

Беседуешь на лекции с соседом — держись в рамках шепота.

Не забудь как следует смазать портфельный замок.

Возможно, знания настоящих и некоторых других правил следует требовать на вступительных экзаменах.

Врач-хам — это очень противно. Давайте постараемся быть культурными, коллеги. Это так же необходимо для личной гигиены, как чистить зубы и мыть уши.

М. ЧУЛАКИ

ПЛЕЧОМ К ПЛЕЧУ С ДРУЗЬЯМИ

7 октября — 15-я годовщина ГДР

7 октября исполняется 15-я годовщина со дня создания Германской Демократической Республики.

Ректорат, деканат иностранных студентов и общественные организации института горячо поздравляют всех немецких студентов с национальным праздником и желают им дальнейших успехов в учебе и общественной деятельности.

ЧЕСТИ ИНСТИТУТА НЕ УРОНИМ

КАК рассказать в короткой газетной заметке, что принесли нам, студентам ГДР, четыре года учебы в 1-м ЛМИ? Попробую сделать это с помощью цифр. Вообще-то цифры — вещь довольно скучная. Но иногда они бывают убедительнее и красноречивее самых красивых слов.

Итак, цифры. Весеннюю сессию студенты ГДР закончили со средним баллом «4,5». У членов СЕПГ средний балл—«4,7». Только на лечебном факультете в итоге сессии 27 немецких студентов стали отличниками. Не могу не назвать здесь имена моих товарищей, студентов V курса, у которых с первого дня студенческой жизни нет в зачетных книжках иных оценок, кроме пятерок. Это Бернд Шульц, Петер Альтхаус, Герд Шюрер, Розмари Кромэ, Хильдрун Цвар, Уве Бальстер, Ганс-Юрген Гофман и другие.

Отлично занимается 7-я немецкая группа. За восемь сессий у нее нет ни одной тройки. Староста ее Петер Альтхаус — отличный студент, все годы он активно занимается общественной работой и служит настоящим примером для своих товарищей. В группе 20 человек, 11 из них — члены и кандидаты Социалистической единой партии Германии.

Бюро студентов-лечебников ГДР считает, что троек в нашей работе не должно быть.

К сожалению, этого мы еще не добились. Весной десять человек получили удовлетворительные оценки и у пяти средний балл — 3,66. Конечно, это студенты, не работающие достаточно серьезно над книгой; они пропускают лекции, занимаются без инициативы.

64 студента из ГДР (Гюнтер Бёльке, Феликс Дан, Юрген Краус, Гюнтер Швок, Арвид Флах и другие) активно работают на разных кафедрах в СНО. Многие уже добились значительных результатов. Свидетельство тому — шесть докладов на научной конференции. Особенно большой интерес вызвали сообщения Юргена Вебера и Рольфа Германа о работе, выполненной совместно с советскими студентами Т. Свистуновой и Л. Николаевой и посвященной пластике пищевода в эксперименте, а также Бернда Шульца по экспериментальной онкологии и Петера Генглера об использовании нового метода тензографии в эксперименте.

Успешно занимаются в СНО не только наши пятикурсники, но и студенты IV курса.

Самыми трудными для нас были, безусловно, первые два года в институте. Поэтому сегодня нам хочется еще раз сердечно поблагодарить руководство института и прежде всего преподавателей младших курсов. Никто из нас не забудет первые занятия с ассистентами Г. С. Гинзбургом (кафедра неорганической химии), Т. А. Трамбицкой (физика), Э. О. Сааковой (биология), И. Н. Преображенской (норм. анатомия); лекции И. В. Крутецкого, Е. К. Четвериковой. Особенно большую работу провел наш декан Г. В. Ковалев. Геннадий Васильевич должен смотреть на наши успехи, как на плоды своей работы.

Бюро студентов-лечебников ГДР уверено в том, что каждый студент приложит все усилия, чтобы стать хорошим врачом. Мы будем работать на благо ГДР и постараемся не уронить чести наших учителей, воспитавших нас, и советской медицины.

Удо ШМИДТ,
студент V курса

Многие немецкие студенты успешно работают в студенческих научных кружках. На снимке: Петер Генглер — активный член СНО кафедры фармакологии.

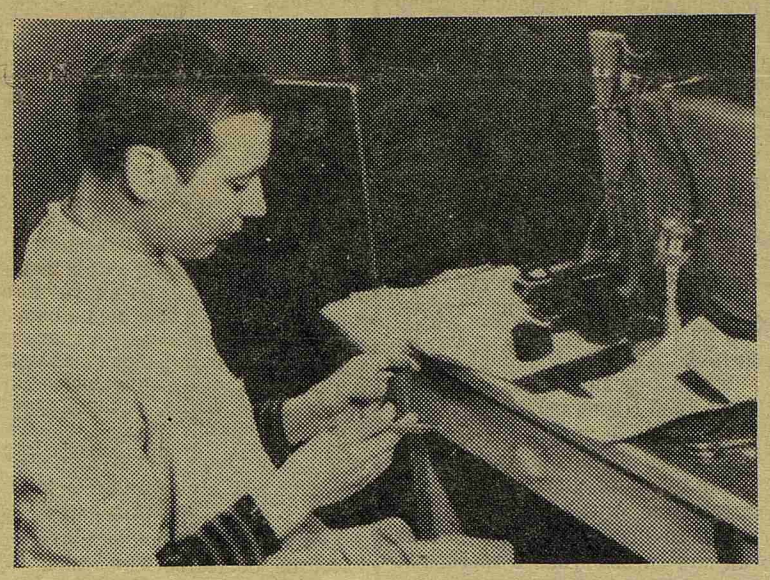

НАС ПОКОРИЛО ЗАПОЛЯРЬЕ

МЫ, 16 немецких студентов, проходили производственную практику в Мурманске.

Ехали мы на север без большого энтузиазма. Чего ждать от края, где вечный холод, скучная, скупая природа и где даже летом идет снег?

Действительно, когда мы приехали 5 июня в Мурманск, на сопках еще лежал снег, зелени было мало, зато город с первого дня нам очень понравился. Жили мы в самой больнице и там же работали. Мы сразу почувствовали, что практика хорошо организована, все врачи, имеющие непосредственное отношение к нашей работе, были очень заботливы.

Мы получили «своих» больных, за которых полностью отвечали. Впервые испытали, что значит работать самостоятельно — это значит быть врачом. Многие из нас самостоятельно оперировали, дополнительно работали в поликлинике и травматологическом пункте.

По вечерам все вместе бродили по улицам Мурманска, поднимались в ближайшие горы и смотрели сверху на город, лежащий так романтично у Кольского залива. Часто только к 12 часам возвращались домой, ночи не было.

Быстро прошло время, — я бы сказал, слишком быстро. По воскресным дням мы катались на катере, ездили на автобусе в Мончегорск, где проходила практику группа наших однокурсниц — советских девушек.

А с понедельника до субботы — опять напряженная работа в больнице. Когда из ГДР пришел теплоход «Дружба народов», мы встретились, конечно, со своими земляками, присутствовали на митинге германо-советской дружбы. Медикам, которые были среди туристов, с гордостью показали «свою» больницу, переводили, рассказывали о своей работе.

Двое (Г. Бёльке и я) принимали участие в походе в Хибины, от которого у нас осталось очень глубокое впечатление: поразительна дикая красота Севера.

...Пришло время прощаться. Прощались мы со многими своими новыми друзьями, которых нашли на Севере, в Мурманске. Уже в самолете последний раз увидели город, сверху совсем маленький, Кольский залив — все как будто бы давно знакомое.

Нас покорило Заполярье, мы остались очень довольны практикой.

Когда мы приземлились в Москве, была уже ночь. Странной показалась эта темнота, два месяца мы обходились без нее.

Б. ШУЛЬЦ

★

ГДР СТРОИТСЯ

Моя родина готовится к празднику — своему 15-летию.

7 октября 1949 года была провозглашена Германская Демократическая Республика, первое государство рабочих и крестьян в истории Германии. Вторая мировая война принесла немецкому народу страдания, оставила после себя разрушенные города и деревни.

С помощью иностранного капитала в западных оккупационных зонах была создана Федеративная Республика Германии. В этом государстве пришли к власти те же силы, которые дважды в истории развязывали мировые войны, принесшие человечеству так много горя.

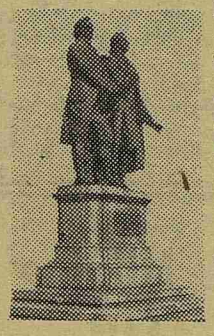

Все прогрессивные силы восточной зоны Германии под руководством объединенной рабочей партии сплотились для того, чтобы строить новое немецкое государство — государство гуманизма, справедливости и свободы. Подводя итоги 15-летнего существования ГДР, мы можем с гордостью констатировать, что эти цели достигнуты.

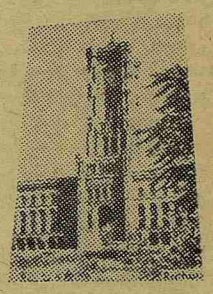

Под руководством Социалистической единой партии Германии и с помощью Советского Союза народ ГДР идет по пути строительства социализма. На развалинах мы создали мощное индустриальное государство, занимающее по объему производства 10-е место в мире и 5-е в Европе. Жизненный уровень трудящихся ГДР постоянно повышается. Международная политическая арена немыслима без участия ГДР. Достижения науки, культуры и искусства пользуются признанием всего мира. В настоящее время ГДР имеет торговые связи на основе государственных договоров со 105 странами мира.

От года к году теснее становится дружба между народами СССР и ГДР. Это нашло подтверждение и в Договоре о дружбе и взаимопомощи между СССР и ГДР, только что ратифицированном нашими правительствами.

Подготовка немецких студентов в вузах Советского Союза и, в частности, успешное обучение более 200 юношей и девушек из ГДР в 1-м ЛМИ — одно из проявлений крепнущей дружбы и взаимопомощи.

Петер АЛЬТХАУС,
студент V курса

На снимках: вверху — новое жилищное строительство в г. Ростоке; в центре — памятник Гёте и Шиллеру в Веймаре; внизу — здание главного бургомистра Берлина.

Приметы праздника

У НАС стало традицией к 7 октября, национальному празднику ГДР, подводить итоги деятельности коллектива немецких студентов, обучающихся в 1-м ЛМИ. Скажем сразу: итоги радостные, обнадеживающие. Немецкие студенты-пятикурсники исключительно хорошо сдали весенние экзамены. Закончив сессию, лечебники разъехались на врачебную практику по городам нашего Северо-Запада, а стоматологи работали в ленинградских поликлиниках.

Из Мурманска, Петрозаводска, Сегежи и других мест в деканат пришли самые лучшие отзывы о добросовестной и усердной работе практикантов. Остались довольны ими и в стоматологических поликлиниках. «Присылайте еще таких студентов, как М. Пестер, Г. Фишер, Г. Шмидт, Б. Неттер, И. Клемм», — говорят руководители лечебных учреждений. «С удовольствием», — отвечаем мы, но знаем, что наших воспитанников уже с нетерпением ждут на родине. Недавно у нас побывал представитель Министерства здравоохранения ГДР, который сообщил, что наши студенты-стоматологи, оканчивающие институт в этом учебном году, уже фактически распределены по лечебным учреждениям страны. Многие из них станут организаторами стоматологической службы в ГДР, возглавят крупные, вновь создаваемые поликлиники и отделения.

Нам было радостно и приятно слышать, что первый большой отряд питомцев 1-го ЛМИ займет достойное место среди медиков ГДР. И мы убеждены, что «наши ребята» не подведут своих учителей. Нам радостно сознавать это, и в то же время на душе становится немного грустно от того, что 7 октября будущего года с нами не будет веселой И. Перхнер, жизнерадостной З. Нияки, строгого П. Генглера, красивой Г. Ресс, добродушной Э. Крумбигель, деловитой Р. Моргенштерн, динамичного Ш. Ранце и многих их однокашников.

Время идет быстро... Казалось, недавно они учили неорганическую химию и анатомию, бегали на отработки, а теперь уже стоят на пороге самостоятельной врачебной деятельности. Через год станут специалистами и их товарищи, студенты-лечебники, которые сейчас плодотворно занимаются в клиниках, а летом, видимо, поедут на поликлиническую практику в ГДР.

На старших товарищей равняются и их младшие коллеги — немецкие студенты II и IV курсов. Группа отличников, среди которых Г. Леопольд (II курс), Б. Маршал, Ю. Нойман, Г. Кениг, Г. Швок (IV курс), является авангардом второго «эшелона» немецких студентов.

Черты радостного и большого в канун праздника мы видим не только в отличных учебных делах, но и во всей жизни наших питомцев. Все чаще приходится бывать мне как декану во Дворце бракосочетаний, чаще отдавать приказ об изменении фамилий. Выросла наша семья. По официальной статистике, студентов из ГДР 231, но скажу по секрету от Анны Сергеевны Букиной, что «нас» больше. В коллективе студентов ГДР появились маленькие элмэишники, не значащиеся в строгих отчетах, но доставляющие беспокойство своим родителям, декану и комендантам общежитий. В канун праздника хочется пожелать супругам Б. и Х. Штельцер, Х. и Г. Вильд, Р. Магелет и Х. Хафуд, а также всем будущим мамам и папам большого, настоящего счастья, а их первенцам — здоровья и бодрости.

Раньше я как-то не представлял, что можно одновременно любить сразу всех своих питомцев вместе и каждого порознь за то лучшее, что есть в любом из них. Четыре года, проведенных вместе со студентами из ГДР, убедили меня в этом. 7 октября для меня лично вдвойне большой и радостный праздник: это день рождения нашего дружного коллектива немецких студентов и... мой. Правда, я немного старше. И поэтому на правах старшего хочу от всего сердца пожелать всем немецким друзьям процветания их родины — ГДР, всего самого наилучшего в учебе, работе и личной жизни.

Г. КОВАЛЕВ,
декан иностранных студентов

Редактор В. АРОНСОН

М-51302 Заказ № 1480
Типография им. Володарского Лениздата, Ленинград, Фонтанка, 57.