ЦЕЛИНА—ЭТО ЗДОРОВО!

К комсомольской конференции

Пролетарии всех стран, соединяйтесь!

Пульс

Орган парткома, ректората, комитета ВЛКСМ, профкома и месткома 1-го Ленинградского медицинского института имени акад. И. П. Павлова

№ 30 (1154) | Понедельник, 12 октября 1964 г | Год издания 36-й Цена 1 коп.

Ждем в будущем году

РЕКТОРУ I ЛМИ
СЕКРЕТАРЮ ПАРТОРГАНИЗАЦИИ
СЕКРЕТАРЮ КОМИТЕТА ВЛКСМ

Студенты I ЛМИ проделали большую и, главное, очень нужную для совхоза работу.

Сдано в эксплуатацию 5 катонов на 800 голов каждый; возведены стены для двух жилых домов; сооружена бетонная площадка для хранения зерна на 1200 кв. м; построены насосная станция и подсобные помещения для Энбекшильдерского территориального управления; произведен капитальный ремонт коровника.

Отряд был занят на строительстве в среднем по 10—11 часов в сутки. И все-таки медики находили время для работы с местным населением. Во время уборочной прямо на полевых станах агитбригада отряда выступала с концертами. В отделениях совхоза медики оборудовали библиотеку из книг, привезенных ими на целину. Отряд передал также школе выставки о жизни и деятельности русских и советских писателей, оборудование для физического и химического кабинетов, учебники.

Мы очень благодарны администрации, партийной и комсомольской организациям I ЛМИ, направившим к нам таких замечательных ребят и девчат. Ваши студенты высоко держали марку города Ленина и своего института.

Ждем в будущем году таких же ребят, как в этом.

Н. КИЧИГИН, директор совхоза «Искра»;
П. НАЗАРОВ, парторг совхоза

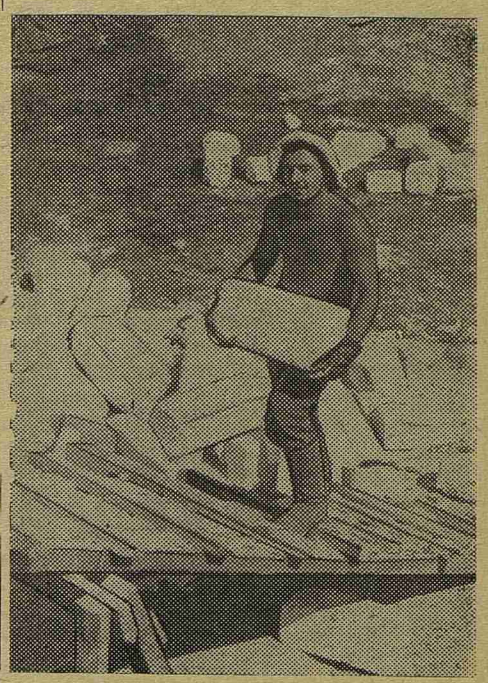

На снимке: Леонид Замчук, один из 46 героев целины 1964 года.

Радость труда

ЦЕЛИНА началась с собрания первокурсников. Тоня Флиманкова, Алла Дворкина, Галя Федорова — целинники-ветераны— горячо и увлеченно рассказывали о целинных степях, суровом климате, тяжелой работе по 10 часов в сутки, о кострах с песнями до хрипоты под бездонным звездным небом, о строгих целинных законах. Рассказывали так, что все собравшиеся поняли: целина — это очень трудно, целине нужны только добровольцы.

В комитет комсомола принесли 120 заявлений.

После строгой медкомиссии и весенней сессии отобрали 46 добровольцев — здоровых, «без хвостов», 35 нынешних второкурсников, 10 человек с третьего курса и одного — с четвертого.

Место назначения — совхоз «Искра» Энбекшильдерского района Кокчетавской области. Приехали — удивились. Думали, голая степь, а тут сосновый лес. Между соснами палатки — наш лагерь. Здесь нам жить и работать почти два с половиной месяца.

Пока развязываются рюкзаки, Глеб Купцов прикрепляет к сосне наш флаг — красное полотнище с желто-черной змеей, обвивающейся вокруг мастерка.

Медики приехали строить, и пусть только 8 «стариков»-целинников (К. Золкин, С. Кетлинский, Б. Палей, С. Сергеев, А. Дворкина, Э. Куриленко, Е. Соболев, В. Сергеев) уже держали в руках этот мастерок. Все полны оптимизма и энтузиазма.

В течение первого месяца наш оптимизм проверяют на прочность: острая нехватка строительных материалов, автотранспорта, рабочих объектов. Заработка почти никакого.

Выдержали.

Потом все наладилось.

Работали ребята здорово. Начинали в 8 утра, а кончали подчас, когда на объектах уже ничего не было видно. Днем двухчасовой перерыв: 15 минут — обед, остальное — сон. Не пищали. Даже наоборот. Когда случались простои, возмущениям не было конца.

Отдыхали через воскресенье, бывали случаи и через два. Когда началась горячая пора уборки урожая, все автомашины были брошены на вывозку зерна. Строительные материалы подвозить стало не на чем. Единственная надежда — студенческая автоколонна. Но это лишь 31 машина на весь район. Поэтому к нам они приезжали только по воскресеньям, когда в других отрядах не работали.

Как-то поздно вечером в субботу подъезжают к лагерю несколько автомашин. Передают мне записку от начальника студенческой автоколонны М. Братенкова: «Посылаю к вам на завтра 7 «ЗИЛов»; ребята готовы работать с 6.00 до 24.00. Так что разворачивайтесь».

Пришлось разворачиваться. Вместо предполагаемой поездки на озеро грузили и разгружали камень. По 10 рейсов сделала каждая машина вместо обычных 4—5. 70 автомашин камня за день! Возвращались из карьера уже при свете фар, но вывезли весь заготовленный камень.

Это не единичный случай. Это— целинные будни.

Однажды после работы собрались отметить день рождения С. Кетлинского. Сидим. Пьем. Черный кофе. Всем весело, а у меня и у мастера — студента ЛИСИ Валерия Орельского на душе кошки скребут. Только что привезли 60 тонн долгожданного цемента. 30 тонн успели убрать в склад, а 30 остались под открытым небом. Ночью обещали дождь. Значит цементу «труба» и нам, конечно. Без цемента — никуда.

Около 12 часов ночи спрашиваю: «Кто пойдет убирать цемент? Нужно 10 добровольцев».

Первым встал и взял лопату Сергей Кетлинский.

Добровольцами оказались все. Отобрали только парней, но Аллу Дворкину уговорить не удалось — она осталась с нами. И еще одна девушка работала в ту памятную ночь — Люба Боброва, студентка ЛИСИ. У нас в отряде, кроме 46 медиков, было 5 человек из Ленинградского строительного института.

Наверное, навсегда запомним мы эту ночь. 35 человек по колено в теплом сером цементе. Работали молча, иначе во рту надолго остается тошнотворно-сладковатый привкус. От тяжелой лопаты немели спина и руки. Рубашки давно промокли от пота. Через полтора часа все было кончено.

Оставалось только удивляться тому, как после тяжелого 10—12-часового рабочего дня ребята могли далеко за полночь сидеть у костра, вспоминая любимые песни, отправляться в степь, чтобы дать концерт для убирающих хлеб, или, надев красные повязки, выходить на шоссе, помогать работникам ГАИ.

Это очень здорово, когда весь отряд понимает слово «нужно».

«Нужно!» — и бригада Жени Соболева на час раньше выходит на работу, чтобы успеть приготовить раствор. «Нужно» — и бригада Вити Зелюченкова грузит и разгружает кирпичи до 12 часов ночи. «Нужно» — и Борис Соболев с Глебом Крупцовым несколько дней подряд выполняют адовую работу на пилораме, чтобы вовремя были готовы стропила для крыши. «Нужно» — и на кухне вместо обычных двух помощников нашему замечательному повару Оле Кругликовой остается один. «Нужно»—и без долгих рассуждений Володя Трубачев собирает рюкзак — он фельдшер, а отряд политехников оказался без медицинской помощи.

Часто спрашивают: в чем успех прошедшей целины? Кто был запевалой во всех трудных и интересных делах?

Выделить кого-то трудно. Но, безусловно, значительная доля успеха ложится на нашу партгруппу во главе с парторгом Сергеем Кетлинским. Наши коммунисты-целинники К. Золкин, Б. Палей, С. Сергеев, Ю. Федяев, Л. Боброва (ЛИСИ) и другие товарищи приложили много сил, чтобы правильно и хорошо организовать нашу работу и отдых, или, как у нас в отряде привыкли говорить: чтобы все было «совершенно четко».

Самое же главное — это сами ребята. Весь отряд.

В. БЕЛЯЕВСКИЙ,
командир целинного отряда ЛМИ

МОЛОДЦЫ, МЕДИКИ!

Прежде всего надо отметить большую работу в подготовительный период целины 1964 года, проведенную студентами I ЛМИ. Отряд хорошо подготовился, и работали медики здорово!

Ребята стойко вынесли все трудности первого месяца.

Приятен боевой дух отряда во всех целинных делах и событиях.

Борис УЛЬЯНОВ, командир целинного студенческого строительного отряда Энбекшильдерского района

Комитет ВЛКСМ, целинный штаб, весь личный состав бойцов целинного строительного отряда I ЛМИ выражают благодарность администрации, парткому, профкому, деканатам института, зав. спорт. кафедрой Н. А. Лебедеву, коменданту 3-го общежития И. Н. Есипенкову, завхозу Л. В. Романовой, зав. центральным складом В. Б. Фридману, зав. библиотекой А. В. Гельфгат за все то хорошее, что было сделано ими для организации целины 1964 года.

ОБЫКНОВЕННЫЕ РЕБЯТА

Из штаба к нам приехали прямо на объект: «Знаешь, Алла, в больнице г. Степняк (в семи километрах от нас) три человека нуждаются в донорской крови. Как ваш отряд, поможет?»

Утром на линейке перед всем отрядом говорю: «Нужна кровь I, II и III групп, сдать нужно в течение трех дней, по семь человек в день. Кто хочет, запишитесь у меня».

В нашем отряде 46 человек. Через 10 минут у меня в списке было уже 30 фамилий. Хотели все. Кровь взяли только у первых семи человек, этого количества хватило.

Я не буду перечислять их фамилии, потому что они обыкновенные ребята, такие же, как все. Они могли ночью разгружать цемент, чтобы его не намочил дождь; могли, сдав кровь, идти на тяжелую физическую работу; могли в самый последний день, перед праздничным вечером, идти двенадцать километров пешком, чтобы доделать крышу на катоне, говоря при этом: «Неудобно же так оставлять...»

Все они очень обыкновенные ребята, и дела у них самые обыкновенные.

А. ДВОРКИНА

При свете фар

„ЧЕРЕЗ неделю концерт на полевом стане», — жестко сказал мне командир отряда. Возражать было не к чему и незачем. Я — культорг!

Началась обычная подготовка. 6 дней собирали агитбригаду. Набрали 15 человек. И вот последний вечер перед дебютом. 23.00— самое репетиционное время. В 2 часа ночи полусонный аккомпаниатор Володька Суханкин 50-й раз подряд повторяет вариации на тему: «Долго будет Карелия сниться».. Может быть, кому-нибудь она и снилась, только не девушкам из соседней палатки, которые, закрывшись с головой одеялами, проклинали Володьку, меня и всякую культурную работу.

На следующий день нас отпускают раньше с работы. Девочки впервые за полтора месяца надевают платья. Мальчишки не могут глаз оторвать...

Едем на полевой стан. Уже темно. Помост специально для нас с двух сторон освещен фарами автомашин. Свет, свет и хлеб. Хлеб везде, под ногами, на земле, горы хлеба.

Наши зрители — комбайнеры, прицепщики, шоферы.

Начали мы несколько робко, а потом все смелее и задорнее звучат наши песни, стихи. Кончились официальные номера концерта, мы предлагаем послушать наши песни. Многие остаются, остальные, нехотя, уезжают: хлеб не ждет.

Отзвучала последняя песня. Агитбригада, взволнованная, притихла. И вдруг шквал рукоплесканий, восторгов, радости. Да это же наши ребята! Кончили работу и скорее к нам! А вдруг нужна помощь?!

...Чуть-чуть усталые, но страшно довольные мы возвращаемся в лагерь. Звезды прокладывают нам путь. Ночь мягко стелется под колеса машин. До чего же ты прекрасна, Целина!

А утром у меня новый разговор с командиром. Сегодня понедельник, следующие концерты во вторник, среду и четверг, в субботу КВН с физиками, а в воскресенье мы встречаем у себя эстонцев. Многовато?! Ничего! Мы же целинники! Вот и ребята поют:

«Пусть здесь нам еще трудновато
И утром вставать тяжело,
Но если нам скажут, что «надо»,
Ответим мы четко «добро!».

Н. САМСОНОВА,
студентка III курса

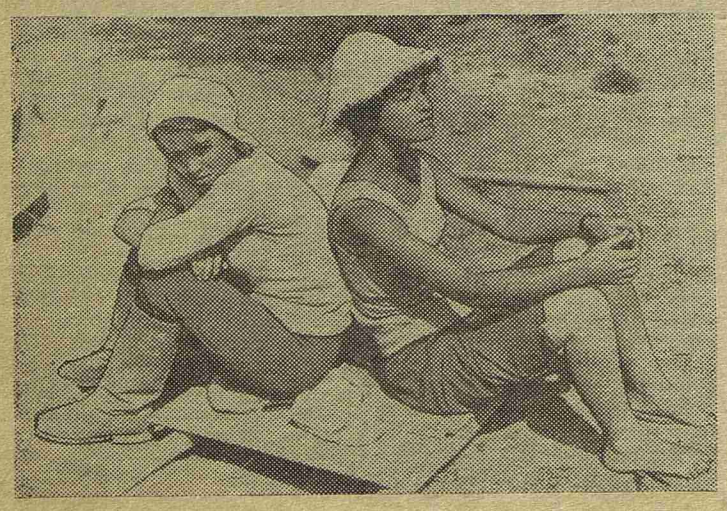

Минута отдыха. На снимке: Вера Зародова и Нина Новосельская.

Фото О. Кругликовой

МЫ—ЦЕЛИННЫЕ ВРАЧИ!

33 девушки, уже не пятикурсницы, но еще и не шестикурсницы отправились в Казахстан на лето врачами.

Местные больницы, обычно крошечные, десятикоечные. И сотни квадратных километров подопечной территории. Самостоятельность полнейшая! Преобладающая патология — гастриты, колиты, хронические бруцеллезы у многих чабанов и работников ферм, болезнь Боткина, дизентерия, сердечно-сосудистые.

Кстати, я еще не представилась: главврач Энбекшильдерского районного отряда,—самой удивительно! Подчиненные засыпали меня письмами: «Инна, это не больница, а безобразие! Увольняй меня!»

«Инна, не хватает медикаментов!»

«Пришли хлорной извести!»

«Как вывести мух?»

В общем-то это законная летняя практика. Мы предпочли проходить ее не на участке в Ленинграде, а на целине.

Лена Бутузова жила в палатке со своим отрядом. Вернее, с половиной отряда. Вторая половина находилась в 20 км. Больница находилась тоже в 20 км, но в другую сторону. И вот с 9 утра Лена ежедневно начинала амбулаторный прием; обходила стационарных больных. Потом нужно отправляться в оба лагеря: кухня, общая гигиена, да и болеют там тоже. А еще нужно делить ночные дежурства с единственной сестрой в больнице. Поверите? — она еще находила время работать на стройке! И всегда веселая, бодрая, энергичная. «Вот это врач!» — говорили о ней студенты и местные жители.

Вообще не было совхоза, в котором наши девушки-врачи не пользовались бы уважением и авторитетом.

Алле Миллер досталась больничка, поселенная в тесном, неприспособленном доме. Новую больницу там строят, а пока больных приходится принимать чуть ли не в сенях. И все же Алла сумела все наладить — и амбулаторию, и стационар.

Таня Немова прославилась в районе как невропатолог. Наташа Бежок и Рая Антакова—как хорошие клиницисты-терапевты.

Руководили нашей практикой учебники. Особенно пригодились руководства по педиатрии: 50 процентов наших пациентов — дети.

А это уже вне учебной и врачебной программы: летишь ночью по степи — и вдруг заяц в свете фар; или лиса перебегает дорогу, скачет смешной тушканчик, шарж на солидного зайца.

Для нас, шестикурсниц, целина была богатой практикой. Все мы привезли чудесные отзывы и приглашение приезжать снова. Это приглашение могут принять и нынешние пятикурсницы.

И. АЛЕЙНИКОВА,
студентка VI курса

К творческому овладению марксистско-ленинской теорией

Октябрь — начало учебного года в системе политического просвещения. Сотрудники института — профессора и преподаватели, врачи и медицинские сестры, рабочие и служащие — приступили к глубокому изучению марксизма-ленинизма. В текущем году вся система политического просвещения ставит своей целью важнейшую и актуальнейшую задачу: творческое овладение трудящимися марксистско-ленинской теорией, правильное понимание ими внутренних и внешнеполитических проблем строительства коммунизма в нашей стране; вопросов, связанных с борьбой КПСС и других марксистско-ленинских партий за единство и сплоченность международного коммунистического движения.

Разработан примерный учебный план, включающий 12 тем.

По этому плану будут строиться занятия в 34 теоретических семинарах и 37 кружках текущей политики.

В помощь слушателям и пропагандистам организуются лекции, семинары, консультации. Для руководителей кружков текущей политики при Петроградском РК КПСС работает постоянно действующий семинар, первое занятие которого уже проведено. Для слушателей теоретических семинаров 7 октября Е. Е. Боборыкиной прочитана первая лекция на тему: «Характер эпохи и генеральная линия мирового коммунистического движения». Разработан примерный план теоретического собеседования по этой теме, которое будет проведено во всех семинарах в октябре.

Продолжает свою работу на общественных началах кабинет партийно-политического просвещения, возглавляемый И. В. Маркиным.

Партийная организация института перед началом учебного года проделала большую подготовительную работу по укомплектованию семинаров и кружков, по подбору кадров пропагандистов. Пожалуй, наиболее активно и ответственно подошло к этой задаче партбюро I—II курсов.

Сейчас необходимо обеспечить своевременную и четкую организацию учебы во всех кружках и семинарах, проведение занятий на высоком идейно-теоретическом уровне. Важно уделять внимание работе с пропагандистами, особенно молодыми, а таких у нас в этом году 11 товарищей (Н. Л. Артемчук, В. А. Прянишников, Н. А. Чайка и другие). Для них большую пользу может принести ознакомление с опытом работы наших лучших пропагандистов. Неослабное внимание всех коммунистов, партийных групп, бюро парторганизаций к вопросам политической учебы — залог успешного решения этой важнейшей задачи.

О. ЦУКЕРШТЕЙН,
культпроп парткома

НА ЦЕЛИНУ ЗА ДРУЗЬЯМИ

По грейдеру, ведущему на Джукей, несется грузовик. В кузове десять человек... Дорога дальняя.

Этот нелегкий путь мы проделывали каждое утро. Мы строили первый в районе механизированный коровник.

К подвигам на строительстве наша бригада прибавила победу в «Матче гигантов» — первенстве отряда по волейболу и на КВН со второй бригадой. Здесь нас выручил патриотизм: мы были в традиционных тельняшках 1 ЛМИ.

Но хватит о себе, скажем о целине вообще. Зачем едут на целину? За романтикой? За деньгами? Просто так?

Мы скажем — за друзьями! Пятьдесят новых друзей, это не исчислишь никакими рублями. Если человек скажет, что недоволен целиной, — не верьте ему, он не умел дружить.

В. СУХАНКИН

И В ДОЖДЬ И В ВЕТЕР

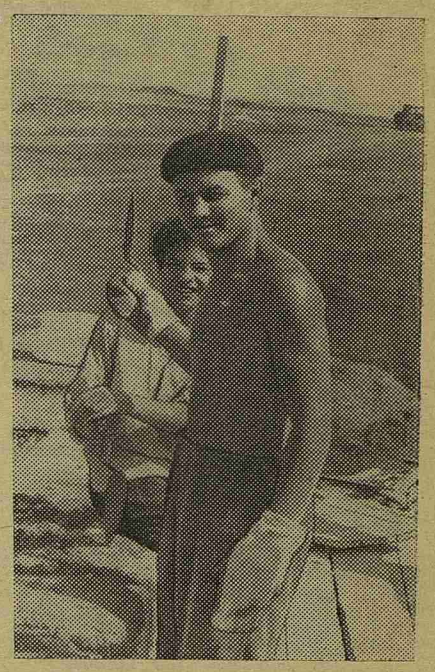

На снимке: ветеран целины Борис Палей с воспитанником отряда Геной Исмагиловым.

Зачем мы поехали на целину? Работать! Как мы там работали? Об этом стоит рассказать.

Условия жизни отличные: трехслойные палатки, кровати с матрасами и одеялами. Природа — настоящий курорт.

И вот, отвздыхав по первым безумно красивым закатам, мы идем на работу. Впервые звучит еще непривычное слово «объект». Скоро руки покрываются мозолями, и мы познаем смысл слова «перекур». Очень приятное слово.

А время идет. Мозоли твердеют и становятся нашими друзьями. Наш строительный лексикон расширяется. Мы уже знаем, что такое кайло, мастерок, нивелир и ватерпас.

Первое время (увы!) приходилось и «загорать». Надо сказать, очень это неприятное чувство, когда застывает работа. Только что ты носился, словно угорелый, с носилками, месил до упаду раствор, и вот все замерло. Нет воды, и текут томительные часы простоя.

Но время идет. Кончились простои! Ура! Совхоз нас не подводит. Только работай. И мы работаем. И в дождь, и в холод, и в жару. Теперь, если нет работы на одном объекте, идем на другой. Мы строим катоны. Вы не знаете, что это? Очень просто: восьмигранник бутовой кладки, в центре опорные столбы, на них стропила, доски, солома. И дом для овец готов. На деле, конечно, все не так просто.

Но мы уже все умеем. Не зря наше звание разнорабочий. Как это расшифровывается? Очень просто: рыть фундамент — пожалуйста; заливать фундамент — пожалуйста; класть стены — всегда готовы; крышу—какую угодно. Бесконечно приятно сознавать, что ты сделал что-то полезное и нужное для людей.

В. КАЛЯГИН

НАШ ДОКТОР

Мы, группа корабелов, хотим сердечно поблагодарить нашего милого доктора Аннушку Коган за ее трогательную заботу о каждом студенте.

Аннушка даже рискует ходить ночью за 10 километров, если есть хотя малейшая потребность в ее присутствии. Наш доктор не гнушается никакой работой, и если у нее остается свободное от медицины время, она работает на кухне или помогает готовить концерт самодеятельности.

А по вечерам наш доктор часто вместе с нами с увлечением поет у костра песни. Вот она какая, Анка!

Студенты ЛКИ
(Кзылтуский район)

РАБОТЫ ХВАТАЛО

Очень многие обращаются к нам, целинникам, с вопросом: «Ну, как там, на целине?» Хочу ответить всем сразу: здорово! Впечатления у меня самые восторженные!

В нашем совхозе с населением в 6000 человек была больница на 10 коек. Мне там пришлось быть единственным врачом. На моей совести лежало здоровье еще 56 человек — студенческого отряда ЛПИ. Так что работы хватало.

Звание ленинградского врача не вызывало сомнений в добросовестности и наличии глубоких знаний, а потому приемы были всегда насыщенными, в книги заглядывать некогда, приходилось соображать сразу. И не один раз пришлось ругать себя за пропущенные лекции или невыученный материал. Ведь больные хотели выздороветь, независимо от того, знала я или не знала, как их лечить.

Очень трудно было найти общий язык с казахами, они еще не отошли от своих вековых обычаев. Тем более было приятно видеть их улыбающиеся, благодарные лица после выздоровления.

...Кончается работа. Наступают короткие часы отдыха. Смех, шутки, песни, веселье, в общем, жизнь по Павлову, замечательная жизнь!

Ребята! Не бойтесь променять солнечный Кавказ или Крым на не менее солнечный и приветливый целинный Казахстан. Поезжайте на целину!

Т. НЕМОВА,
студентка VI курса

ОДНОСТОРОННЕЕ РЕШЕНИЕ

25 сентября на открытом партийном собрании в поликлинике обсуждался вопрос о заболеваемости среди сотрудников.

Много и горячо врачи говорили о причинах, вызывающих заболеваемость, и о мерах ее снижения. Внимательно был обсужден проект решения, аплодисментами встречено предложение — культивировать в обращении друг с другом такт, выдержку, не допускать грубостей, приводящих к срыву нервной системы.

Вспомнили случаи тяжелых травм в зимнее время из-за плохого состояния территории института. И тогда возник тревожный вопрос, а как будет в эту зиму?

Поликлиника поставлена в тяжелые условия. Настойчивостью главврача И. Н. Томилина вход в поликлинику с улицы отгорожен с двух сторон крепкими решетками. Нам понятна необходимость наведения порядка. Мы согласны с предложением — ввести вход на территорию института по пропускам. Правда, пока еще неизвестно, как тогда быть с посещением больных в клиниках, с больными, поступающими в течение суток в травматологический пункт, с врачами, приходящими на заседания научных обществ, и т. д. Допустим, будет нарушена цельность изоляции территории. Но ведь совершенно не решены и другие вопросы. Как с улицы подъехать к поликлинике санитарному транспорту? Как перевести больного из поликлиники в ЦПП? Как и куда, наконец, вынести мусор из поликлиники? И как будут пробираться больные и сотрудники поликлиники через кое-как наложенные глыбы у входа с улицы зимой, когда все это обледенеет?

Обо всем этом говорили на партсобрании и с горечью отмечали поспешность доктора Томилина в решении таких серьезных вопросов.

Пока еще организационно ничего не сделано для изоляции территории института, открыты входы и с Карповки, и с улицы Л. Толстого, но поликлинику уже изолировали, ни одного острого вопроса не решив. Разве так надо было поступать?

В сентябре мы с главным врачом поликлиники А. М. Шухтиной поставили все эти вопросы перед И. Н. Томилиным, но натолкнулись на категорический отказ открыть хотя бы временно ворота в решетках.

В парткоме института наш разговор по этому вопросу встретили с сочувствием, результаты же ощущаются все еще слабо. Три дня подряд ворота в решетках были открыты, но уже на четвертый, 7 октября, их снова закрыли М. А. Айдаров пообещал нам срочно привести в порядок дорогу, ведущую с улицы Л. Толстого к поликлинике. Мы не очень обрадовались — известно, какая в нашем институте цена обещаниям хозяйственников. И не ошиблись— до сих пор ничего не сделано.

Партийное собрание, обсудив эти вопросы, решило вынести их на страницы нашей газеты.

М. ЕРУХИМОВИЧ,
зам. секретаря партбюро поликлиники

ПАМЯТИ ПРОФЕССОРА К. Н. РАБИНОВИЧА

2 октября после тяжелой болезни скончался крупнейший акушер-гинеколог нашей страны — профессор Константин Николаевич Рабинович.

В 1917 году Константин Николаевич пришел в акушерско-гинекологическую клинику 1 ЛМИ, руководимую профессором К. К. Скробанским. В 1939 году, через пять лет после блестящей защиты диссертации на степень доктора медицинских наук, Константин Николаевич утверждается в звании профессора, а в 1946 году избирается заведующим кафедрой, проявив себя достойным продолжателем школы своего выдающегося учителя.

Проработав в 1 ЛМИ 36 лет, Константин Николаевич в 1953 году по состоянию здоровья оставил работу на кафедре, но не прерывал связи с ЛМИ, продолжал работать консультантом.

Талантливый клиницист, тонкий диагност и искусный хирург, он спас сотни жизней.

Человек редкого личного обаяния и большой душевной щедрости, профессор Рабинович снискал любовь, уважение и громадный авторитет среди больных, учащейся молодежи и врачей.

Светлая память о профессоре К. Н. Рабиновиче навсегда сохранится в сердцах его учеников и всех, знавших его.

Коллектив кафедры

Редактор В. АРОНСОН

М-51344 Заказ № 1480
Типография им. Володарского Лениздата, Ленинград, Фонтанка, 57.