Пролетарии всех стран, соединяйтесь!

Пульс

Орган парткома, дирекции, комитета ВЛКСМ, профкома и месткома 1-го Ленинградского медицинского института им. акад. И. П. Павлова

№ 3 (1005) | Понедельник, 16 января 1961 г. | Цена 1 коп.

Первые впечатления

Второую неделю идет зимняя экзаменационная сессия. Сейчас еще трудно подводить итоги и делать выводы, можно лишь говорить о первых впечатлениях.

Очень хорошо сдают экзамены студенты V курса. Из 1221 полученных оценок 978 (т. е. более 80 процентов) — отличных и хороших, неудовлетворительных — 37. Экзамены показывают, что пятикурсники, за небольшими исключениями, имеют хорошую теоретическую и практическую подготовку, обнаруживают умение связать теорию с практикой.

Хорошо начались экзамены и на IV курсе. Из 345 оценок, полученных студентами, 143 отличных и 130 хороших, неудовлетворительных — 12. По философии например, 80 студентов получили хорошие и отличные оценки из 89, сдававших этот предмет.

На I курсе два экзамена — по истории КПСС и неорганической химии, и сложный зачет по анатомии — по аппарату движения. Блестяще сдавала историю КПСС 122-я группа лечебного факультета. Староста группы С. Кузьмина, комсорг А. Зуев, студенты Е. Журавлев, В. Баландин, А. Семаков, Н. Смелкова сдали экзамен на «отлично». В группе лишь одна удовлетворительная оценка. Из 139 отметок по истории КПСС 97 отличных и хороших. По неорганической химии из 162 отметок 99 повышенных. На 12 января по этим двум предметам было всего 20 неудовлетворительных оценок.

У второкурсников вызывает тревогу текущая академическая задолженность, главным образом по анатомии. Например, студент 230-й группы Н. Васильев не имеет зачета ни по одной дисциплине.

На II курсе наибольшее количество неудовлетворительных оценок — 42 из 346. Студентам следует более ответственно готовиться к экзаменам. Необходимо возможно быстрее ликвидировать текущую задолженность, так как каждый день, отнятый от сессии, пагубно сказывается на ее результатах. Особенно это касается стоматологического факультета, на котором имеется наибольшая задолженность по зачетам, и где значительная часть студентов до сего времени не допущена к сессии.

Перед кафедрами, деканатом и студенческими общественными организациями стоматологического факультета стоит задача — поднять академическую успеваемость, укрепить дисциплину.

Вместе с I курсом приступили к сессии немецкие студенты. У них особо сложные задачи: успешно подготовиться и сдать экзамены при недостаточном знании русского языка. За небольшими исключениями они сдали зачеты и допущены к сессии в общие сроки. На «отлично» сдал первый экзамен по истории КПСС староста немецких студентов Р. Германн, на «хорошо» — К. Мельберг, К. Крахт, Г. Шульц и другие. Студентка М. Пестер во время сессии заболела, она просила разрешить сдать экзамен по истории КПСС в больнице и отлично ответила на все вопросы. Нет сомнений в том, что программа I курса нашими товарищами из ГДР будет успешно выполнена. Кафедры и советские студенты окажут им необходимую помощь.

Итак, сессия в полном разгаре. Надо подтянуться отстающим студентам, более тщательно готовиться к экзаменам, более организованно их сдавать. Недопустимо повторение таких случаев, как несвоевременная явка некоторых студентов, имевшая место на экзаменах по неорганической химии, гистологии. Только максимальная организованность и четкость обеспечат успех сессии.

Профессор Р. ГАВРИЛОВ, зам. директора по учебной части

За высокие академические показатели!

«Проскочить» нельзя

ГОСУДАРСТВЕННЫЕ ЭКЗАМЕНЫ НА ВТОРОМ КУРСЕ

10 января начались государственные экзамены на кафедре нормальной анатомии.

Перед входом в секционный зал, где экзаменуют профессор М. Г. Привес и доцент А. В. Дроздова, оживленная группа второкурсников. Радостно горят глаза на раскрасневшихся лицах тех, кто уже сдал свой первый государственный экзамен. А сколько волнения и тревоги можно видеть у студентов, которым еще предстоит сегодня переступить порог секционного зала и держать этот трудный экзамен.

К сожалению, некоторые студенты не перестают чрезвычайно волноваться и во время своих ответов, хотя обстановка на экзамене очень спокойная и экзаменатор всеми силами старается помочь отвечающему справиться с волнением. На студентку 221-й группы А. Миллер волнение оказало такое доминирующее влияние, что она, хорошо занимавшаяся в течение всех полутора лет, буквально ничего вразумительного не могла ответить на вопросы.

Только необычайным волнением можно объяснить и некоторые другие факты. Ю. Губин из 221-й группы, хорошо и подробно отвечавший, вдруг забыл большой круг кровообращения, и до тех пор не мог сказать, куда попадает кровь из левого предсердия, пока не взял препарат сердца и не увидел в нем левого желудочка. Или вот другой пример. На вопрос о функции языка у человека Э. Панова из 222-й группы ответила: «Обоняние».

Разумеется, далеко не все неудачные ответы можно объяснить только волнением студентов. Неудовлетворительные оценки, полученные студентками Н. Поповой и Н. Дикой (221-я гр.) являются закономерным результатом слабой работы этих товарищей над изучением анатомии.

Государственный экзамен очень серьезный. Высокие требования исключают всякую возможность «проскочить» с недостаточными знаниями. Так, студент Б. Васильев из 222-й группы, плохо разбиравшийся в препаратах, вообще не был допущен к экзамену по теоретическому курсу. Как выяснилось, Васильев очень редко бывал на кафедре и учил предмет, главным образом, дома.

За исключением Васильева студенты 222-й группы хорошо выдержали экзамен по анатомии: три тройки, остальные четверки и пятерки — таков результат в группе. Глубокое знание материала показали Н. Одиноков, Л. Габитова и Н. Сальникова.

Очень приятное впечатление оставляет как содержание, так и форма ответа большинства экзаменующихся. Чувствуется, что они очень много поработали не только перед сессией, но и на протяжении всех полутора лет, что они за это время приобрели и прочные знания анатомии, и определенное умение отвечать.

Кстати, такая систематическая, большая работа студентов в течение всего времени обучения, а не только «штурм» в сессию, ощущается во время экзамена далеко не на всех кафедрах.

О большом труде, затраченном второкурсниками на изучение курса анатомии, свидетельствует прекрасное знание латинских названий. Самые сложные термины студенты произносят без запинки, с необычайной легкостью, как бы автоматически. Но это, безусловно, не только механическое заучивание. В ответах чувствуется сознательное понимание предмета. Большинство студентов хорошо разбирается в вопросах филo- и онтогенетического развития, умеет показать единство структуры и функции, правильно читает рентгенограммы. Очень часто студенты на конкретных примерах иллюстрируют прикладное значение анатомии для различных клинических дисциплин.

Новый учебник анатомии под редакцией профессора М. Г. Привеса помогает воспитывать у учащихся правильный философский подход к изучению предмета.

— Анатомию мы учили больше, чем какой-либо другой предмет, — говорят второкурсники. И эта огромная обоюдная работа студентов и коллектива кафедры чувствуется не только в блестящих ответах, но даже в ответах тех студентов, которые сдали экзамен лишь на тройку.

Ассистент Л. ТЮРЛИКОВА

Так на экзамене по ЛОР-болезням происходит проверка усвоения практических навыков. Обследование проводит студент 549-й гр. В. Сенкевич (на снимке справа).

ДВОЙКА ПЯТИКУРСНИКА

ИМЕЕТ ЛИ ПРАВО ИНСТИТУТ ДАВАТЬ ДИПЛОМ ТАКИМ СТУДЕНТАМ, КАК МУТУЛЬ?

Зимняя сессия на V курсе — одна из наиболее трудных. За короткое время студентам нужно сдать экзамены по пяти клиническим дисциплинам.

На кафедре ЛОР-болезней экзамен сдали более половины студентов V курса. Общее впечатление экзаменаторов вполне благоприятное. В этом году студенты хорошо знают методы обследования больных, потому что этим вопросам уделялось основное внимание на практических занятиях. В то же время некоторые студенты значительно слабее отвечают на вопросы, связанные с физиологией лор-органов. А студент, не знающий физиологии, никогда не сможет стать хорошим, думающим врачом. Его работа всегда будет иметь черты фельдшеризма.

Кажутся совершенно невероятными «провалы» на V курсе. Ведь это последний курс, на котором заканчивается изучение многих клинических дисциплин. Можно с уверенностью сказать, что студентка Я. Мутуль (521-я гр.), получившая очередную двойку, никогда не сможет стать хорошим специалистом. Имеет ли право институт давать подобным людям диплом врача? Ведь в жизни она не сможет исправлять без риска для больных свои бесконечные «провалы»!

Среди получивших двойки студентки Л. Щепакина (534-я гр.) и Л. Петрова (513-я гр.). Студентка Петрова, не ответив ни на один вопрос экзаменатора, пыталась доказать, что ее знания могут быть оценены тройкой. Вероятно, ее больше всего беспокоит «галочка» в зачетной книжке, а не отсутствие глубоких знаний. К счастью, таких ответов немного.

Большинство студентов серьезно подготовилось к экзаменам. Глубокими по содержанию были ответы Г. Керекеш (505-я гр.), В. Элькина (515-я гр.), И. Шагаловой (509-я гр.), В. Шульги (509-я гр.) и других. Они показали хорошие знания предмета, умение связывать вопросы физиологии лор-органов с их патологией, умение глубоко анализировать не только каждое заболевание, но и каждого больного.

Ассистент В. АЛМАЗОВ

Тем, у кого экзамен впереди

Уже в первые три дня сессии на кафедре гигиены, в течение которых проэкзаменовались 134 человека, преподавателям удалось услышать блестящие ответы студентов Л. Коваль (405-я гр.), В. Ельниковой (411-я гр.), Р. Шишмаковой (420-я гр.), показавших глубокие знания предмета и доставивших истинное удовольствие экзаменаторам. Отличные оценки за эти дни получили 59 студентов.

Но были и неудачи. Плохо знает гигиену студент 418-й группы А. Желтухин. Уже отвечая на первый вопрос, он не смог рассказать о значении в питании человека жиров растительного и животного происхождения, привести данные о суточной потребности их для различных групп населения.

Отвечая на второй вопрос, он почти ничего не смог рассказать о профессиональном раке. По его «теории» основными канцерогенными веществами являются... свинец и ртуть. Результат беседы экзаменатора с Желтухиным был естественным — в ведомости появилась еще одна плохая оценка, третья по счету.

Троек пока 17. Как правило, они «украшают» зачетные книжки студентов, которые, быть может, и много готовились к экзамену, но по чужим конспектам. Это сразу заметно, в особенности, когда студентам достаются такие разделы, как пищевые отравления или профессиональные вредности, схематично отраженные в учебнике.

Надо отметить, что недостаточно хорошо студенты знают такие вопросы, как принцип устройства инфекционных больниц, мероприятия по борьбе с внутрибольничными инфекциями, хотя все это детально разбиралось на практических занятиях. Многие плохо знают аппаратуру, и это уж совсем непростительно, так как каждый студент оба семестра работал с ней.

Четверокурсникам, которым еще предстоит сдача экзамена по гигиене, нужно обратить внимание на эти пробелы. Вся аппаратура выставлена в музее кафедры и доступна для обозрения ежедневно.

Ассистент Л. САРОЧИНСКАЯ

* * *

На снимке: экзамен по гигиене. На переднем плане доцент Ю. А. Кротов принимает экзамен у студентки Э. Свинаревой.

СПОРТ

ДЕСЯТКА

Спортивный клуб по итогам 1960 года определил десять лучших спортсменов института:

Л. Мельников (VI курс) — бокс.

Р. Гайнцева (VI курс) — лыжи.

А. Фомкин (III курс) — велоспорт.

Л. Грантынь (V курс) — лыжи.

ЛУЧШИХ

В. Ферштат (V курс) — баскетбол.

Э. Вяль (VI курс) — гимнастика.

Н. Аничков (II курс) — легкая атлетика.

В. Петров (VI курс) — баскетбол.

А. Коварский (VI курс) — шахматы.

Г. Горохова (V курс) — гимнастика.

ПОВЫШАТЬ УРОВЕНЬ
идейно-воспитательной работы

Прошел год со дня опубликования постановления ЦК КПСС «О задачах партийной пропаганды в современных условиях». В этом важнейшем партийном документе изложена широкая программа повышения качества всей идейно-воспитательной работы в период развернутого строительства коммунизма.

В нашем институте за прошедший год идеологическая работа значительно улучшилась. Кафедры общественных наук — истории КПСС, диалектического и исторического материализма повысили идейно-теоретический уровень лекций и практических занятий. Студенты стали лучше работать над учебной литературой, возрос их интерес к изучению произведений классиков марксизма-ленинизма. Преподаватели уделяют больше внимания каждому отдельному студенту, проводят индивидуальную работу с отстающими, с пропустившими занятия.

Партийная организация института большое внимание обращает на повышение теоретического уровня профессорско-преподавательского состава и врачей клиник. Особенно следует отметить положительную работу философских семинаров по теме «Причинность в биологии и медицине». Профессора, доценты, ассистенты, выступая на семинарах, теоретические философские вопросы освещали в тесной связи с медицинской наукой и клинической практикой. Заслуживает одобрения подготовка к очередному семинару на кафедре госпитальной хирургии. Профессора Ф. Г. Углов, С. М. Курбангалиев и партийная группа кафедры поставили своей задачей рассмотреть философскую проблему причинности в медицине в тесной связи с практической деятельностью кафедры. Докладчики и участники семинара на основе изучения философской литературы готовятся творчески раскрыть суть диалектики в механизме действия наркотических веществ на центральную нервную систему, обобщить содержание причинно-следственных отношений рассматриваемой проблемы.

Интересным было выступление на философском семинаре кафедры акушерства Н. И. Шевелевой. Она подвергла критике идеалистические направления в западноевропейской физиологии. Идеалистические воззрения Шеррингтона и его последователей Экклса и других, которые считают, что мозг и сознание человека — это две различные субстанции.

Философские семинары хорошо себя зарекомендовали. Сотрудники института ждут обсуждения на них новых теоретических проблем, с широким обменом мнений и философским обобщением ряда вопросов. Надо добиваться еще большей связи специальных кафедр с кафедрами общественных наук, совместной подготовки и проведения философских семинаров.

Основной задачей на ближайшее время является глубокое изучение материалов Совещания представителей коммунистических и рабочих партий.

Необходимо и дальше повышать идейно-теоретический уровень лекций, практических занятий и семинаров.

Н. ЮНИЦЫН,
доцент кафедры философии

Отклики на выступления «Пульса»

□

Беречь время врача

Заметка ассистента Н. Г. Тенигиной «О рациональном использовании времени врача» вызвала живой интерес у всех врачей, дежурящих в центральном приемном отделении. Эти дежурства обычно требуют от врача большого напряжения сил, и всякая лишняя нагрузка крайне нежелательна.

Нужно сказать, что лекпомы ЦПО в основной своей массе обладают высокой квалификацией и являются надежными помощниками врача. Нам представляется вполне разумным часть формальной ответственности возложить на дежурного лекпома. Так, оформление статистических и справочных карт, талонов на питание — все это может проходить без вмешательства дежурного врача.

Ассистент А. ЛУЖИС

Странички
из китайского дневника

26 СЕНТЯБРЯ. Китай готовится отметить 10-ю годовщину образования Народной Республики.

В госпитале сегодня закончилась научная конференция, посвященная 10-летию КНР. Конференция продолжалась три дня, было заслушано около 60 докладов.

Последнее заседание конференции затянулось, оставив нам лишь полчаса для сборов на банкет, который устраивал Чжоу Энь-лай для специалистов из Советского Союза и других стран. Банкет был назначен на 8 часов вечера в Доме Госсовета. Это очень большое, величественное здание с колоннами, было построено почти на наших глазах, всего за 300 дней. Когда мы осматривали его две недели назад, там еще шли последние отделочные работы, а сегодня, ярко освещенное, оно стояло в полном блеске.

К подъезду двигались вереницы машин. Мы прошли через вестибюль по красным ковровым дорожкам, боясь сойти с них и поскользнуться на зеркально отполированном полу.

В громадном банкетном зале, рассчитанном на пять тысяч человек, длинными рядами стояли круглые столы, за которыми гости находили свои места.

28 сентября. Сегодня в Доме Госсовета открылось торжественное заседание, посвященное 10-й годовщине КНР. Огромный зал на десять тысяч человек был весь заполнен людьми. У каждого кресла маленький наушник и переключатель с переводом на несколько языков. Президиум занимает свои места. Рядом с Мао Цзэ-дуном и Лю Шао-ци М. А. Суслов, возглавляющий советскую делегацию.

Заседание открывает Лю Шао-ци. Оглашаются приветствия Мао Цзэ-дуну.

Далее предоставляется слово М. А. Суслову, который произносит речь и зачитывает приветствие от ЦК КПСС. Неоднократно гремят аплодисменты. Торжественное заседание продолжается два дня. С краткими приветствиями выступили 62 зарубежных делегата.

30 сентября. Сегодня в Пекин прибыл Н. С. Хрущев. Вдоль шоссе расположились многочисленные группы людей, которые пришли приветствовать советских гостей. Блеснули крылья «ТУ-114», идущего на посадку. Земля вздрагивает от гула и свиста могучих двигателей. Любуемся великолепной машиной. Развернувшись, самолет останавливается, к нему подкатывают высокую лестницу. Под аплодисменты Н. С. Хрущев, А. А. Громыко и А. Н. Туполев сходят на землю, где их встречают Мао Цзэ-дун, Лю Шао-ци и другие члены китайского правительства.

Окончание. Начало в № 2

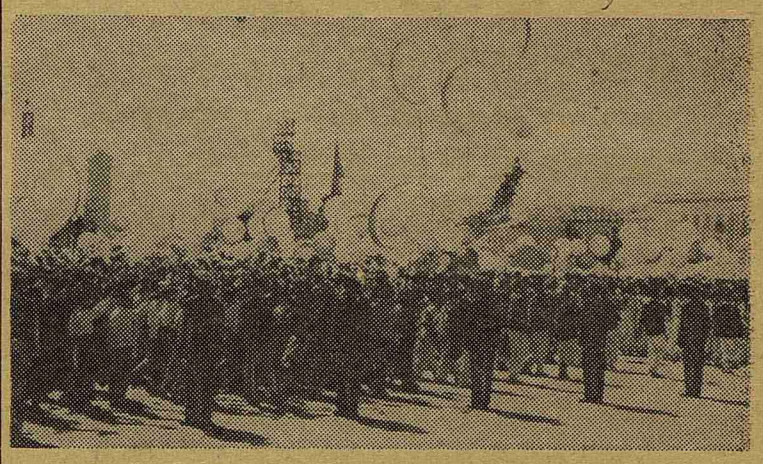

Празднование 10-й годовщины КНР. Демонстрация на площади Тяньаньмынь в Пекине. Фото автора

1 октября. С утра к центру города потянулись праздничные колонны демонстрантов. Всюду веселое оживление. У нас, советских врачей госпиталя, на груди ленточка с тиснеными иероглифами — пропуск на трибуну. Центральная трибуна возвышается над Южными воротами Зимнего дворца бывших императоров. Ниже расположены боковые трибуны. Чтобы попасть на них, едем кружным путем по территории Зимнего дворца и оставляем машину в саду, который превратился в автомобильную стоянку. Но саду это не вредит: он, как и большинство пекинских парков, совершенно лишен травы.

С трибуны взору открывается центральная площадь Тяньаньмынь, что в переводе означает Ворота небесного спокойствия.

Несколько месяцев назад, когда мы смотрели с этой трибуны на первомайскую демонстрацию, площадь была немощеной, пыльной. За лето ее капитально реконструировали и выложили большими квадратными каменными плитами. Теперь площадь гладкая и чистая, как стол. Говорят, что она может вместить около миллиона людей.

Над площадью, удерживаемые тонкой бечевой, взвиваются разноцветные воздушные шары, несущие длинные полотнища лозунгов. Десять лет назад, здесь, с центральной трибуны, была провозглашена Китайская Народная Республика. Сейчас на трибуне— руководители Коммунистической партии и правительства Китая. С ними делегаты из 87 стран мира.

В 10 часов утра начинается парад войск.

В яркой красочной демонстрации приняло участие около 700 тысяч человек. Разнообразные макеты и лозунги отражают громадные успехи КНР за 10 лет. Над колоннами взлетают голуби и тысячи разноцветных воздушных шаров. На больших шарах в небо уплывают двадцатиметровый золотисто-желтый дракон, ярко раскрашенная птица феникс, корзины, из которых сыплются цветы.

Но вот площадь превратилась в театр, выступают артисты на движущихся машинах с искусно смонтированными декорациями.

Артистов сменяют физкультурники.

Возле трибуны площадь несколько пустеет, но дальше она заполнена людьми. Мощно звучит «Интернационал», исполняемый сводным военным оркестром. Но вот огромная толпа людей хлынула к центральной трибуне с возгласами: «Да здравствует председатель Мао Цзэ-дун!», «Да здравствует Китайская Народная Республика!», «Да здравствует нерушимая дружба с Советским Союзом!», «Да здравствует мир во всем мире!»

А. БОБКОВ,
ассистент кафедры патологической анатомии

ФЕЛЬЕТОН

СТАРАТЕЛИ

(СЕТОВАНИЯ СТАРОГО ЛИФТЕРА)

ИЗ ЖАКТА меня уволили. Там пошли лифты усовершенствованные, любой гражданин придет, нажмет кнопку, и лифт плавно ползет вверх, нажмет вторую кнопку — лифт спустится вниз. Зачем такой машине нянька? Кстати, долго оставаться без работы мне не пришлось. Подался в 1-й Ленинградский медицинский институт. В факультетской хирургической клинике лифт старомодный, нобелевского обзаведения, ему как раз и нужна нянька. Работал я чинно-благородно, и древний лифт мой действовал на славу.

Вскоре клинику поставили на ремонт. Полтора года пустовало прекрасное здание. Клубы пыли носились в светлых его комнатах. Толстые слои грязи покрывали полы. Дюжие мужчины, не торопясь, долбили ненужные дыры в перекрытиях, потом их заделывали и вновь долбили отверстия на другом месте. Вскрывали стены в поисках каких-то ходов. Выгребали воробьиные гнезда из недействовавшей вентиляции. Вставляли и снова разбивали оконные стекла. Потом приходили и уходили плотники, штукатуры, водопроводчики, электрики. Собирали совещания. Шумели, спорили. Записывали и переписывали сроки окончания ремонта. Давали честное слово, клялись. Жаловались на плохое качество проектов. Словом, все шло, как на обычной стройке нашего ОКСа.

У лифта тоже появлялись рабочие, приходившие с других строек «на халтуру». Народ рослый, молодой. Зашел к ним познакомиться. Попросил делать ремонт аккуратно.

— О, не беспокойся, старик. Все выполним по первому сорту, между другими делами, на шабашках. Стараемся!

Прошло времени около года, а дело ни с места. Я к прорабу, Владимиру Ивановичу Назарову.

— Голубчик, проверь молодцов-шабашников, не попортили бы чего.

— Будь покоен, — отвечает. — На то я и приставлен. Смотрю, стараюсь.

Прошло еще около полугода, а лифт в забросе и запустении. Иногда придут под вечер «халтурщики», поковыряют что-то и уходят.

Я направился к начальнику электрочасти А. Е. Анохину, изложил ему свои сомнения. Он на меня воззрился и авторитетно прикрикнул.

— Не мешай мне ответственное задание выполнять. Про лифт я без тебя знаю. Наблюдаю. Стараюсь. А ты не суй свой нос в технические вопросы. Не дорос до нужного технического уровня.

Ушел, жду. Все на свете преходяще — и жизнь, и заботы, и радости. Всему есть начало и конец. Настал конец и прозаическим делам — ремонтным работам. С недоделками и изъянами ремонт закончили. Меня опять приставили к лифту. Осмотрел я свое хозяйство, вижу, машина работает много хуже прежнего и капризна, как избалованное дитя.

— Как же так, — спрашиваю образованных техников, — в жакте любой вольный гражданин нажмет кнопку, и его машина слушается. Почему у нас дверь подогнана плохо, кабина дребезжит, сигналы не работают и лифт не слушается управления?

В ответ технические специалисты авторитетнее прежнего покрикивают.

— Плохо, — говорят, — ты работаешь. Ты никому не должен доверять лифт. Запирай его на замок после каждой смены и пусть он стоит в неприкосновенности до следующего дня.

— А как же, — спрашиваю, — в мое отсутствие больных доставлять из операционной?

— Нам до этого, — отвечают, — дела нет. О доставке больных пусть доктора заботятся.

Дальше работаю, и мук моих не счесть. Выявилась явная несостоятельность лифтового ремонта. Какие-то прищепочки да лучиночки прилеплены. И все на живой нитке, на самой малости держится. Раньше специальный щит в кабине был. Так старатели-халтурщики его сняли. Видимо, хорошая вещь понравилась, заменили ее плохой, недействующей. И ведь концов не найдешь.

Теперь дня не проходит, чтобы в лифте не случились какие-либо неполадки. Недавно доставлял больного в операционную. Жизнь человека висела на волоске, дорога каждая минута. А лифт, как на грех, остановился. Катастрофа! Прижимаю дверь, поправляю прищепочки, нажимаю кнопки, а лифт стоит.

— Беда, — кричу. — Вызывайте техника, спасайте!

Вчера случилась передряга с профессором и докторами. Остановился лифт между этажами, ни вверх, ни вниз. Открыл я с опасностью для жизни двери и предложил пассажирам выбираться из кабины собственными силами. Молодой доктор хорошо и смело выпрыгнул. И профессору пришлось прыгать, но в его годы резвость уж не та, ногу себе попортил. Ну, так это мелочь, ведь в шахту не свалился. Между прочим, женщину-доктора я удержал от прыжка, побоялся. Она грузна телом, да и туфли на ней неподходящие, каблучки жидки.

Устал я на своей несложной работе. Надоела вся эта разболтанная карусель. Хотел было уволиться, да куда пойдешь? Жактам лифтеры не нужны. Теперь нашему брату надо около институтов держаться, где наука делается. Здесь еще встречаются старомодные лифты, а вместе с ними, к сожалению, и старатели-халтурщики.

И. ВАСИЛЬЕВ

Зам. редактора Ю. БОЙКО

М-34632 Заказ № 85
Типография им. Володарского Лениздата,
Ленинград, Фонтанка, 57.