Библиотека

Пролетарии всех стран, соединяйтесь!

Пульс

Орган парткома, ректората, комитета ВЛКСМ, профкома и месткома 1-го Ленинградского медицинского института имени акад. И. П. Павлова

№ 33 (1077) | Понедельник, 19 ноября 1962 г. | Цена 1 коп. Год издания 34-й

Так приходят знания

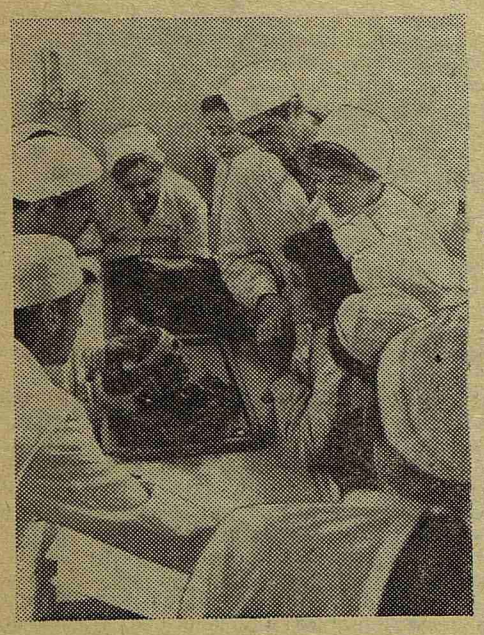

Анатомия... Долгие часы над книгой, препараты и названия, названия... Нелегко дается медицина!

На снимке: две группы первокурсников (121-я и 122-я) на практических занятиях по нормальной анатомии.

Фото студента I курса Ю. ЧЕРКАСОВА

★

В КОМСОМОЛЬСКИХ ОРГАНИЗАЦИЯХ

Если получается — хорошо!

Доклад Аллы Дворкиной на отчетно-выборном комсомольском собрании сотрудников слушали внимательно, с интересом. Она подробно рассказала о трудных первых шагах нового бюро, начинавшего свою работу почти на пустом месте, о поисках и волнениях, неизбежно сопровождавших каждое новое дело, о том, что уже удалось и что еще не успели сделать.

— Слов нет, трудно работать в комсомольской организации сотрудников, — говорит Дворкина, — у активистов мало опыта, мешает разрозненность первичных комсомольских организаций, большая текучесть. Но работать можно и нужно — в этом наше бюро убедилось. И какое необыкновенное чувство радости испытываешь, если что-то получается хорошо!

Всем нам,—продолжает Алла,— было очень приятно, когда комсомольцы-сотрудники впервые попробовали свои силы на «большой» институтской сцене и так успешно выступили в смотре самодеятельности.

Горячо откликнулись комсомольцы кафедр и клиник на призыв комитета ВЛКСМ об участии в безвозмездном донорстве — 100 человек бесплатно сдали по 200 мл своей крови.

Пульс жизни комсомольской организации сотрудников стал четче, увереннее... Определились активисты, по-настоящему болеющие за комсомольскую работу. Это сам секретарь Алла Дворкина, оргсектор бюро Алла Букина, Лена Самойлович, член комитета комсомола Галина Огурцова, советы и помощь которой не раз выручали. Но все это, конечно, только начало, доброе начало. Дел нерешенных в комсомольской организации сотрудников еще очень много. Прежде всего бюро нужно работать в более тесном контакте с комсоргами и группами. Отсутствие постоянных, деловых контактов привело почти к развалу работы в комсомольских группах поликлиники (комсорг Карина Барутчева), кафедры пропедевтической терапии (Маша Максимова), к инертности комсомольских групп факультетской терапевтической клиники, главного здания, кафедры общей хирургии.

Если бюро будет чаще встречаться с группами, это расшевелит и всю комсомольскую массу, поднимет ее активность и на собраниях и в будничных делах.

* * *

Собрание избрало в новое бюро семь человек. Секретарем выбран Женя Касаткин, сотрудник урологической клиники.

Хочется пожелать новому бюро вкладывать побольше души в каждое, даже самое маленькое дело и проявлять максимум чуткости в отношении к товарищам. В комсомольской организации сотрудников 280 молодых, горячих сердец — это большая сила!

Смелых планов и больших свершений вам, друзья!

Профсоюзной работе — студенческий огонек

13 НОЯБРЯ, в 13 ч. 30 мин, в зале имени Ленина начала свою работу очередная 21-я профсоюзная конференция 1 ЛМИ.

Старый состав профкома отчитывался в работе, проделанной за год. За столом президиума постоянный участник всех студенческих конференций декан института А. И. Айвазян, секретарь парткома Н. Г. Ефимович, Г. Б. Федосеев, студенты Н. Истомин, Ломов, В. Фокин.

Слово для доклада предоставляется Николаю Истомину. Он говорит о том, что сейчас, в обстановке тех больших задач, которые решает наша Родина, студенты, как никогда, должны помнить о своем высоком долге, о своем призвании. Докладчик говорит об успеваемости, называет цифры, рассказывает о работе академической комиссии и ее роли. Останавливаясь на работе секций профкома, Истомин отмечает целый ряд положительных сторон, новые начинания, успехи. Отрадно было услышать, что в институте 95% учащихся являются членами профсоюза, что, наконец, начали работать четыре кружка художественной самодеятельности, что многие студенты в летние каникулы могли отдохнуть в домах отдыха и санаториях.

Доклад окончен. Истомин уложился в отведенные 30 минут. Доклад был в меру насыщен фактическим материалом, в меру — общими рассуждениями. Все это Истомин густо пересыпал самокритичными замечаниями, которые он чаще обращал в свой собственный адрес и реже к другим членам профкома.

ПО ВСЕМ правилам должны были последовать прения, но... их пришлось ожидать. На трибуне появляется делегат I курса В. Москалев: «Придется начинать мне, — говорит он, — видимо, первокурсники — самые смелые». Москалев обвинил профком в полном невнимании к I курсу: профорги не знают, что делать, семинары с ними не проводятся, со всего курса в кассу взаимопомощи вступили только 42 человека.

Аудитория оживляется, выступают делегаты III, IV курсов. Возникает разговор о посещении лекций, о качестве их. Академические вопросы тесно переплетаются с вопросами о культурном досуге, о самодеятельности.

Как ни странно, но на конференции много времени было уделено «ключевому» вопросу, т. е. разговору о ключе от зала имени Ленина, единственного зала, где могут проводить репетиции и хор, и драмкружок, и эстрадный оркестр, где может звучать художественное слово. Получить ключ — трудноразрешимая проблема, которая не раз приводила к срыву репетиций.

Студенты И. Абалян и Ф. Коган, активисты институтской самодеятельности, предложили организовать клуб энтузиастов. Вновь (который год подряд!) студенты говорили об острой необходимости в помещении, где они могли бы отдохнуть и повеселиться, поспорить о литературе, искусстве, поговорить о науке и своем будущем.

Делегаты высказывают соображения о студенческом быте: нет прачечной в общежитиях, плохо организован досуг, высокие цены в столовой (выше, чем в столовых других вузов), очень медленное обслуживание.

Плохо обстоит дело с уплатой членских взносов — половина шестикурсников с сентября 1962 г. не платят взносы ни в профсоюз, ни в кассу взаимопомощи. Студент III курса Наумов — «очень старый» должник кассы взаимопомощи, и члены профкома не знают, что делать: писать его родителям или передавать дело в суд. Стоит обо всем этом подумать.

Однако прения постепенно затихают: записавшихся не густо.

Слово берет зам. секретаря парткома Г. Б. Федосеев. Сжато и конкретно говорит он, что с удивлением выслушал выступления делегатов, в которых, как ни странно, слишком мало уделялось внимания академической стороне жизни студентов. Наши клиники и кафедры располагают массой возможностей для проведения интереснейших и очень ценных для будущих врачей семинаров и занятий как по вопросам клиники, так и по работе с новейшей медицинской аппаратурой. «Нет, друзья, в наше время о двойках и говорить не стоит, и даже удовлетворительная оценка — не показатель уровня знаний. Только 4 и 5!» — говорит Федосеев. Если будет так, то не встанет вопрос о «недоездах» врачей, окончивших институт, к месту работы, каких в этом году у нас оказалось 13.

БОЛЬШОЙ перерыв. В первой аудитории собирается совет делегатов, те, кому доверено выдвинуть достойных кандидатов в новый состав профкома. Одна за другой называются фамилии: В. Шафранов, Ю. Белугин — с IV курса, «старые профкомовцы» — В. Карчевский, В. Величко, Люся Андреева, Г. Шостка, В. Лермонтов, Н. Карлова... Вступает в свои права счетная комиссия.

Как будто все идет так, как и должно быть. Проведено тайное голосование. Подсчитаны голоса. Сказал заключительное слово Истомин. Конференция закончила работу. Через несколько дней мы узнаем, как распределились «портфели» в новом профкоме.

Однако основная масса делегатов уходила с конференции недовольная, вернее, неудовлетворенная. Почему? Потому, что не прозвучало ни одного делового выступления профоргов и профгруппоргов, не было смелой и принципиальной критики недостатков, которых еще много в нашей студенческой профсоюзной жизни. Не было того студенческого огонька, от которого загораются глаза и сердца, от которого становится теплее жить, легче работать, учиться и веселее отдыхать.

Новый состав профкома

На 21-й профсоюзной конференции в состав профкома избраны студенты В. Карчевский (V курс), Г. Шостка, В. Шафранов, Ю. Белугин, В. Величко, Л. Андреева, Л. Васильева (IV курс), Л. Ханенко, В. Лермонтов, Н. Юргенева (III курс), Д. Семенихин (III курс стоматологического факультета), Н. Карлова, М. Сморгон (II курс), В. Москалев, А. Абрамова (I курс).

В ревизионную комиссию избраны три человека (все с III курса) — Е. Бобик (стоматологический факультет), Г. Ионин, О. Шеховцова.

На первом организационном заседании председателем профкома избран В. Карчевский.

СПОРТИВНЫЕ НОВОСТИ

✦ ДСО «Спартак» провело соревнования по стрельбе и легкой атлетике, посвященные 45-й годовщине Октябрьской революции.

Сотрудники нашего института, участвовавшие в соревнованиях, добились неплохих результатов. В беге на 100 метров и метании гранаты отличился санитар аптеки Владимир Панфилов. В стрельбе первыми были: у мужчин П. П. Подвязный, зав. отделением факультетской терапевтической клиники, у женщин — Валентина Симонова — медсестра госпитальной хирургической клиники.

Больше всех участников на соревнования выставили физкультурные коллективы факультетской терапевтической клиники и госпитальной хирургической.

* * *

✦ Совет физкультуры при месткоме сообщает о возобновлении занятий в секциях туризма, спортивной гимнастики, баскетбола, конькобежной, лыжной, настольного тенниса, самбо. Запись в месткоме ежедневно с 13 час.

СПАСИБО БУДУЩИМ ВРАЧАМ

По традиции к 7 ноября в клиниках нашего института и городских больницах студенты I—V курсов дали предпраздничные концерты.

Особенно следует отметить первокурсников (культсекторы Марина Горелик, Алла Покровская и Аркадий Гальперин), сумевших выступить трижды — в клиниках кожных болезней и туберкулеза, а также в больнице им. Раухфуса. Энтузиазм первокурсников был так велик, что даже больные принимали участие в концертах.

По два концерта дали студенты II, IV и V курсов. Коллектив Ленинградского института хирургического туберкулеза был приятно удивлен и обрадован почти профессиональным выступлением студентов V курса (отв. С. Голубева и Г. Соловьев).

Больные, медперсонал и даже пионеры клуба «Огонек» радушно встречали наших самодеятельных артистов, прощая им отдельные мелкие промахи и ошибки. «Очень хороший концерт», «Было так интересно», «Большое спасибо будущим врачам» — эти теплые слова благодарности были лучшей наградой нашим ребятам.

Тем неожиданней и неприятней был срыв концерта шестикурсников в родильном доме Ждановского района по вине культорга роддома, посчитавшего самодеятельность студентов слишком слабой. Шестикурсников буквально не пустили на порог роддома.

Правда, и наши студенты не все поняли, как нужно больным это маленькое предпраздничное удовольствие. По вине III курса (культсекторы М. Бранован и А. Темиров) сорваны концерты в факультетской терапевтической клинике и в больнице им. Карла Маркса. Будем надеяться, что третьекурсники реабилитируют себя в конце декабря веселыми новогодними выступлениями.

Н. ЧАЙКА,
член комитета ВЛКСМ

★ ★

Так приходят знания

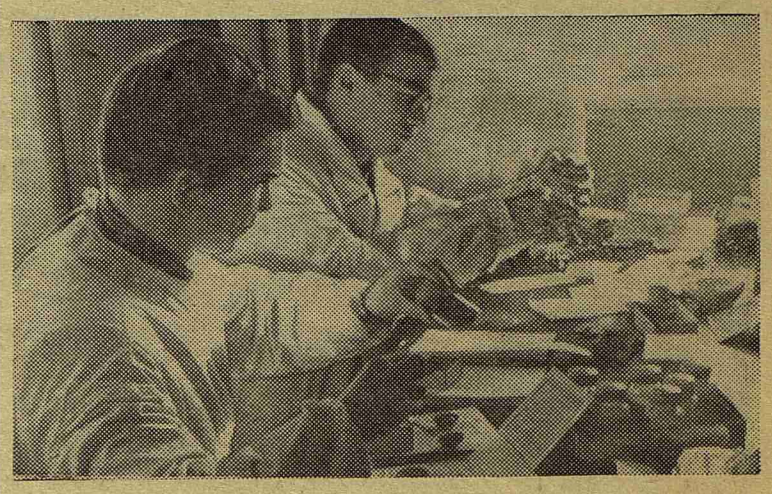

Фармакология, без сомнения, относится к «точным» наукам. Счет — на миллиграммы... Тяжело! НА СНИМКЕ: третьекурсники В. Лисовский и А. Севастьянов на кафедре фармакологии.

СЛАВНАЯ ДАТА

ПРОФЕССОРУ
Э. А. ГОРНИЦКОЙ — 70 ЛЕТ

Исполнилось 70 лет со дня рождения и 45 лет врачебной, научной, педагогической и общественной деятельности одного из старейших сотрудников института — заведующей кафедры педиатрии, доктора медицинских наук, профессора Эдды Абрамовны Горницкой.

Врачебную деятельность Эдда Абрамовна начала в 1916 г., сразу же после окончания Саратовского университета. Она — ученица крупнейших педиатров А. А. Киселя и В. И. Молчанова. В 1927 году Эдда Абрамовна была в научной командировке в Берлине, где работала в детской клинике у профессора Черни, в клинике обмена веществ у профессора Цондека и в биохимической лаборатории профессора Пинкуссена.

С первых лет врачебной деятельности Э. А. Горницкая проводит большую организационную работу по становлению и развитию системы советского здравоохранения в области детства.

Уже в 20-х годах, одной из первых, она отмечает в своих научных работах значение аллергии в патологических процессах. В дальнейшем проблема реактивности организма становится одной из ведущих в ее работах и работах ее учеников.

В течение 30 лет профессор Горницкая работает на кафедре детских болезней нашего института, с 1935 года она возглавляет кафедру.

Перу Эдды Абрамовны принадлежит более 70 научных исследований, посвященных актуальным вопросам педиатрии. Под ее руководством изучаются вопросы ревматизма, пневмонии, желудочно-кишечных инфекций детей раннего возраста; выполнены 14 кандидатских диссертаций и одна докторская.

Молодые врачи учатся в клинике искусству клинического мышления, профилактическому направлению в лечении, учатся понимать особенности заболеваний ребенка.

Эдда Абрамовна — хороший учитель. Сотрудники кафедры и врачи всегда находят у нее, опытного клинициста и педагога, старого коммуниста (профессор Горницкая—член партии с 1918 г.) помощь, совет и поддержку.

Эдда Абрамовна ведет большую работу по творческому содружеству с органами здравоохранения. Она — член правления Всесоюзного общества детских врачей, член Всесоюзного комитета по борьбе с ревматизмом, председатель совета по лечебно-профилактической помощи при Леноблздравотделе.

Коллектив кафедры педиатрии желает много сил, здоровья и плодотворной работы дорогой Эдде Абрамовне Горницкой.

Коллектив сотрудников кафедры педиатрии

СМОТР ПРОДОЛЖАЕТСЯ

Клинический совет института возобновляет с 15 ноября смотр историй болезни во всех клиниках и поликлинике.

Выделена постоянно действующая комиссия в составе А. В. Афанасьевой (госпитальная хирургическая клиника), Я. Н. Вишневской (госпитальная терапевтическая), Л. М. Георгиевской (факультетская терапевтическая), А. И. Древиной (факультетская хирургическая), В. В. Ставской (пропедевтическая терапевтическая), Д. Г. Гольдберг (клиника нервных болезней), Д. А. Пигулевского (ЛОР клиника), С. П. Гефтер (клиника легочного туберкулеза), И. И. Семеновой (акушерско-гинекологическая), В. А. Забойкиной (клиника кожных болезней), А. И. Хатавнер (урологическая), Н. П. Разумихиной (клиника глазных болезней), Л. Р. Балон (стоматологическая), А. М. Шухтиной.

Членам комиссии поручено систематически следить за качеством ведения историй болезни в своих клиниках и к 15 января 1963 г. представить в клинический совет образцы лучших историй болезни.

И. ТОМИЛИН,
председатель клинического совета

Г. ИГНАТЬЕВА,
секретарь

СНОВА В ПУТЬ!

Пятикурсники — в агитпоходе

Приближались праздники. Каждый собирался провести их по-своему: один в компании друзей, другой — в театре, третий — мечтал просто побродить по залитому праздничными огнями городу. А мы? Тех, кто хоть раз изведал прелесть походной жизни, трудно удержать в городе. Мы еще задолго до праздника знали: пойдем в агитпоход!

И вот долгожданное для нас 5 ноября. В 11 часов мы уже в Луге. Дорогу к Шалово, поселку, где мы должны выступать со своим первым концертом, как всегда, находим по азимуту. Короткий семикилометровый переход. Впереди показались шаловские крыши.

На окраине поселка нас встречает самый благодарный и любознательный зритель — мальчишки. Они окружили нас плотной, шумно шмыгающей носами толпой и наперебой тянули: «Дядя, дай закурить!» Пришлось прямо в пути прочитать нашу первую лекцию о вреде курения, которая, к сожалению, успеха у наших маленьких слушателей не имела. Каждый из ребят готов был принести себя в жертву науке и на собственном примере доказать пагубное действие никотина. Наши сердца не выдержали, и мы подарили на всю ватагу ребят одну, наполовину выкрошившуюся, сигарету. Курить ее было нельзя, но мальчишек наш «дар» растрогал. Таким образом, большая часть зрителей была подкуплена.

И все-таки перед первым выступлением мы волновались, хотя, как выяснилось позже, безосновательно. Зрители весело смеялись над шутками нашего конферансье Валеры Исаева, над эстрадными миниатюрами. Львиная доля успеха досталась нашим девушкам: А. Сигановой, М. Ермолаевой, З. Григорьевой, Л. Быстровой и Л. Сильвестровой, задушевно и нежно спевших несколько русских народных песен под очень удачный аккомпанемент В. Жданова.

На следующий день наши ряды пополнились еще двумя опытными агитпоходчиками — С. Голубевой и М. Бернштейном. Они принесли с собой весть, удвоившую наши силы: о нашей агитбригаде сообщили по радио.

Окрыленные первым успехом, мы двинулись дальше. Шестого и седьмого ноября дали еще два концерта: в поселках Жельцы и Крупели. В Крупелях мы были встречены особенно радушно, оказывается, в этом поселке, расположенном в некотором отдалении от крупных магистралей, за последние пять лет не было ни одной концертной бригады. В общем концерт в Крупелях был, по нашему мнению, наиболее удачным, может быть еще и потому, что перед выступлением мы успели насытиться и отогреться, в предыдущей деревне нам этого сделать не удалось.

Время шло. Пора было возвращаться в Ленинград, а нас еще так манила дорога! Мы ехали домой и успокаивали себя надеждой снова отправиться в поход.

В. СУХИНИН,
студент V курса

ЛЕНТЯЮ ВРАЧОМ НЕ БЫТЬ!

Несколько лет работает академическая комиссия, образованная при профкоме нашего института. Она занимается самыми разнообразными делами: «воюет с хвостистами», разбирает личные дела, проводит циклы лекций по проблемам, особо интересующим студентов, помогает деканату в подготовке к сессиям. Это далеко не весь перечень дел, которыми занимается академкомиссия.

В октябре, на первом в новом учебном году заседании академкомиссии, подводились итоги работы. Отчет сделал Р. Рамазанов. Скорее это был даже не отчет, а разговор по душам о всех наших делах, удачах и недостатках.

Как всегда, поднимался старый вопрос: почему одни активисты — Е. Шиловский, В. Острецов, Е. Акчурина, И. Власова, Р. Рамазанов — работают, что называется, «не за страх, а за совесть», а другие почти не показываются в профкоме? Что делают И. Слинченко, Л. Лаврентьева (VI курс), И. Атрощенко (III курс)? Они даже не считают нужным приходить на заседания комиссии, а если и бывают изредка, то ведут себя, как гости. А ведь всем этим товарищам доверено важное дело — академическая работа в институте!

Академкомиссия сделала за год не так уж мало. Жаль только, что не все наши дела находят отклик у студентов. В прошлом году по нашей просьбе зав. кафедрой латинского языка Н. Сергеева подготовила интересный цикл лекций «Латинский язык, история его возникновения, развитие и применение в медицине». Мы объявили об этом цикле на всех кафедрах и курсах, и все-таки на первую лекцию пришли... профессор Р. И. Гаврилов, В. Минин и Р. Рамазанов. А где же были студенты и аспиранты? Цикл лекций-то предназначался именно для них!

Как всегда, академкомиссия занималась самым трудным и неблагодарным делом — вела длинные, иногда безуспешные разговоры с неуспевающими. На одном из своих заседаний мы разбирали успеваемость и дисциплину студентов II (ныне III) курса стоматологического факультета С. Снежковой, В. Ростовой, В. Муратовой, Ю. Брянцева в присутствии декана и актива. В анамнезе у всех этих студентов — неуспеваемость и пропуски лекций. Взять хотя бы Муратову. В зимнюю сессию она не сдала экзамены по анатомии и гистологии, хотя один из них сдавала три раза, часто пропускала лекции. Сама Муратова объясняет свои «грехи» тем, что много занималась общественной работой (?). Но в институт прежде всего приходят для того, чтобы учиться, и общественная работа хорошему студенту никогда не мешает. Академкомиссия ходатайствовала перед ректоратом института об отчислении Муратовой, если она не сдаст свои «долги». Ректорат еще раз пожалел Муратову: ее оставили на второй год. Не лучше обстояли дела у Снежковой и Ростовой — задолженности, пропуски лекций, снова задолженности...

Редко бывает в нашем институте, чтобы группа давала такие характеристики, как студенту II курса лечебного факультета А. Наумову — «лентяй, недобросовестен, безответственно относится к своим студенческим обязанностям». Группа не раз говорила с ним, предлагала помощь, но он... гордо отказался, говоря, что справится сам. А вышло не так. Стоило ли Наумову отказываться от помощи? Тем более, что после I курса он уже был исключен, еле-еле справился с сессией за осенний семестр, неорганическую химию сдавал трижды. И только в этом семестре кое-как рассчитался с «долгами». Были и еще, подобные Наумову Муратовой, Ростовой. Нам думается, зря ректорат нянчится с такими студентами. Лентяю врачом не быть!

Академическая комиссия занималась и вопросами о стипендии. Нужно прямо сказать, подчас вопрос о назначении стипендии решают только декан и староста потока, без участия широкого актива, поэтому не все студенты, которые действительно нуждаются в стипендии, получают ее. Есть у нас претензии и к деканату института. В прошлом году академкомиссия ходатайствовала о зачислении на стипендию ряда студентов VI курса, но деканат не принял нашу просьбу во внимание.

Так же, на наш взгляд, неблагополучно прошло назначение именных стипендий: ни комитет, ни академкомиссия не знали даже кандидатур будущих стипендиатов.

Несколько слов о наших планах. Мы, конечно, по-прежнему будем заниматься неуспевающими студентами. Хотим организовать циклы лекций по наиболее интересным проблемам медицинской науки, провести дополнительные лекции для старших курсов по травматологии, неотложной хирургии и терапии. Думаем издать сборник «Современные достижения медицины», как это делали шестикурсники. Но для того, чтобы это интересное дело не осталось только пунктом плана, нам нужна активная помощь студентов. Подумайте об этом предложении.

Для первокурсников собираемся провести открытое комсомольское собрание на тему: «Ты будешь врачом». Вот наши планы. Дорогие товарищи, если вы хотите что-нибудь добавить к ним, мы ждем вас.

Р. СИТКЕВИЧ,
член комитета ВЛКСМ

ФЕЛЬЕТОН

ЗОЛОТОЙ КЛЮЧИК

История с ключом от зала имени Ленина напоминает анекдоты из серии «Армянские загадки». Смысла нет. И никто не поверит, что столь безобидная вещь, как ключ, может вызывать срыв репетиций и нервные расстройства (вплоть до зрительных галлюцинаций) у швейцара дяди Яши.

Попытка достать ключ напоминает хождение по институтской территории в пору осеннего ненастья, — и то и другое сделать благополучно очень трудно. Бдительное око охраны настороженно зрит. Сварливая Белка при слове «ключ» истошно визжит и торопливо рвет последние студенческие штаны.

Боюсь, что если ключ вдруг украдут, у охраны не будет работы, пока не сделают новый.

У ключа столько хозяев, сколько в институте общественных и хозяйственных организаций. Каждая выдает справку, увидя которую, дядя Яша отрицательно качает головой.

Мы не осуждаем дядю Яшу: у него столько начальников, что разобраться в записках ему никак невозможно. Нельзя ли дать одно простое указание: выдавать ключ по первому требованию участников самодеятельности. А мы, студенты, даем торжественную клятву: умышленно залу вреда не причинять: в окна скамейки и другие тяжелые предметы не бросать, лампочек не бить, на люстрах не качаться!

Ф. КОГАН

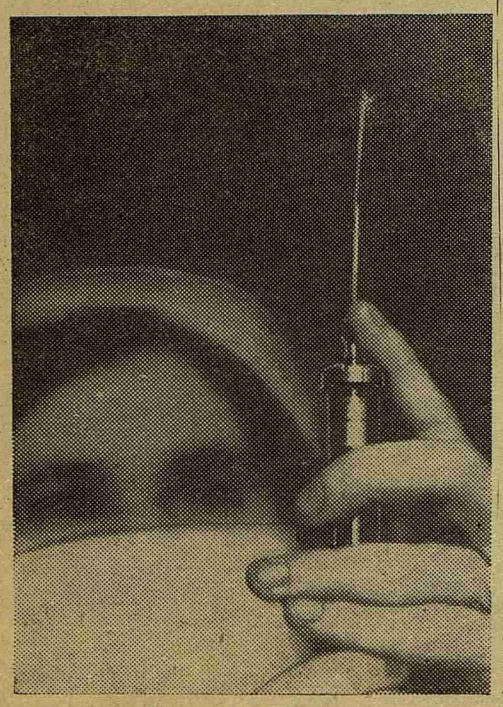

ЗА ЖИЗНЬ!

Фото студента I курса
Н. КУЗЬМИНОВА

Подписка на газету «Пульс»

Продолжается подписка на газету «Пульс» на 1962/63 учебный год. Стоимость подписки в год 40 коп.

Срок подачи сведений о подписке до 1 декабря.

Редактор Б. ПАВЛОВ

М-75782 Заказ № 1683
Типография им. Володарского Лениздата, Ленинград, Фонтанка, 57