Пролетарии всех стран, соединяйтесь!

Пульс

Орган парткома, дирекции, комитета ВЛКСМ, профкома и месткома 1-го Ленинградского медицинского института им. акад. И. П. Павлова

№ 34 (995) | Понедельник, 31 октября 1960 г. | Цена 10 коп.

Коммунисты и комсомольцы! Будьте в авангарде всенародной борьбы за выполнение решений XXI съезда КПСС, за построение коммунизма в СССР!

(Из Призывов ЦК КПСС к 43-й годовщине Великой Октябрьской социалистической революции)

Партийную работу—на уровень современных задач

27 октября состоялось отчетно-выборное собрание в партийной организации института.

В докладе, сделанном И. С. Любенко, были подведены итоги работы партийной организации за отчетный год. Докладчик подробно охарактеризовал состояние различных сторон деятельности нашего института, рассказал о работе партийных групп, курсовых партийных бюро, парткома.

Выполняя решение предыдущего отчетно-выборного собрания, партком добивался дальнейшего укрепления внутрипартийной дисциплины, повышения качества преподавания, научной и лечебной работы кафедр и клиник. Наиболее серьезным недостатком в партийно-организационной работе докладчик считает слабое руководство партгрупоргами, работа с ними была передоверена бюро первичных парторганизаций. Не сумел партийный комитет избавиться от своей старой ошибки — неравномерного распределения общественных поручений, причем зачастую поручения партком давал без ведома партгрупоргов.

Большое место в докладе заняли вопросы учебно-воспитательной работы, дисциплины и успеваемости студентов, их поведения в быту. В связи с этим И. С. Любенко говорил о необходимости активизировать роль деканата и кафедр в воспитании у студентов высокосознательного отношения к обучению. Нужно также повысить значение комитета комсомола и профкома в идейно-политическом воспитании молодежи.

В разделе о научной работе докладчик отметил факты невыполнения плановых исследований, ощутимый разрыв между подготовкой кандидатов и докторов наук. Среди 31 ассистента только 6 работают над докторскими диссертациями.

Узким местом в институте остаются вопросы обслуживания больных и работа хозяйственной службы.

В прениях по докладу выступило 11 человек.

Многие коммунисты: В. Осадчий, А. А. Сахаров, А. И. Иванов, В. Я. Суслов посвятили свои выступления одному из основных вопросов — воспитанию всесторонне образованного врача-гражданина.

Студент V курса В. Осадчий говорил о роли декана и преподавателя в воспитании молодежи. Роль эта бывает различна. На кафедрах нервных болезней, психиатрии, факультетской терапии преподаватели внимательны к студентам, интересуются жизнью групп. А вот на кафедрах глазных болезней, лечебной физкультуры совершенно не проявляют интереса к жизни студентов, их нуждам.

О больших пробелах в воспитательной работе говорил директор института А. И. Иванов. С задачей подготовки врачей, сказал он, наш институт в целом справляется, мы получаем о наших выпускниках только хорошие отзывы. Но, много работая с коллективом, мы иногда забываем об отдельных людях. Только этим можно объяснить тот позорный факт, что среди студентов V курса, почти врачей, учится Лариса Щепакина, член религиозной секты. Верующим оказался и Урьян. И наш большой коллектив не сумел переубедить их. Но и сейчас не поздно воздействовать, мы должны вернуть Щепакину и Урьяна в свои ряды.

Есть и другие факты, продолжает директор. Из 68-го выпуска десять процентов врачей не появились еще на своих «точках». Категорически отказался ехать на периферию Егоров. Он поступил работать диспетчером в одну из ленинградских поликлиник, и принялся писать всюду жалобы, обвиняя институт в том, что ему, стипендиату, отказали в аспирантуре, а посылают на практическую работу.

Эти факты — серьезное напоминание о слабости воспитательной работы.

Интересную мысль о воспитательном влиянии на человека чистоты и порядка высказал Ю. А. Кротов. Особенно важны эти факторы для будущих медиков. Помимо профессионального, политического и эстетического образования, не менее важным для врача является воспитание в нем высокой санитарной культуры.

Ю. А. Кротов предложил серьезно заняться благоустройством территории института. Заботу об этом большом и очень нужном деле должны взять на себя общественные организации и прежде всего комсомол. Доцент Кротов рассказал об опыте жителей Омска, превративших силами общественности свой город в сад.

Серьезный упрек парткому сделал зам. секретаря комитета ВЛКСМ Ю. Иванов. Партийный комитет не заслушивал отчеты комитета, не контролировал его работу.

Он говорил также о пассивном присутствии представителей парткома и преподавателей на комсомольских собраниях. А нам нужно не присутствие, а активная и деловая помощь старших товарищей, сказал Юра Иванов.

С замечаниями о научной работе выступили С. М. Курбангалиев, М. Я. Ротгаузер, А. И. Иванов. Они говорили о задачах ЦНИЛа, крайне медленно оснащаемого новейшей аппаратурой. Директор института призвал все кафедры и клиники объединить усилия и быстрее развернуть в ЦНИЛе широкие научные исследования.

Директор института в конце своего выступления подчеркнул большие задачи, стоящие перед партийным комитетом. Мы избираем партком, сказал он, не для почета, а для большой и серьезной работы. Партийная организация должна помочь дирекции исправить все те недостатки, о которых говорили сегодня на собрании.

Партийное собрание приняло развернутое решение и избрало новый состав парткома.

Новый состав партийного комитета

На отчетно-выборном партийном собрании в состав парткома избрано 11 человек: А. М. Гаспарян, Н. Я. Давидович, В. П. Задворнова, А. И. Иванов, А. В. Куртышев, И. С. Любенко, В. П. Мельникова, М. Г. Привес, А. А. Сахаров, П. Н. Сафронов, К. М. Сергеева.

На организационном заседании секретарем парткома избрана В. П. Мельникова, заместителями секретаря П. Н. Сафронов и К. М. Сергеева, культпропом — А. А. Сахаров.

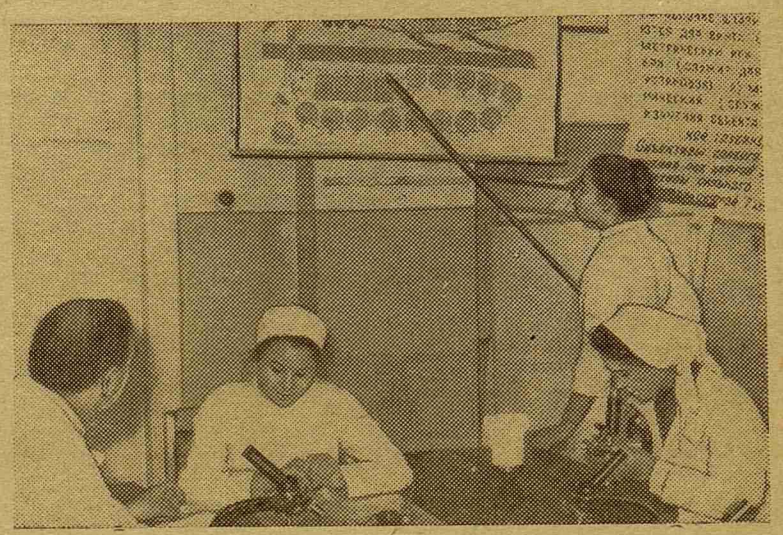

После сдачи первого цикла

Итоги — средние

Семь дней на кафедре общей биологии первокурсники отчитывались в том, как они усвоили теоретический и практический материал первого цикла.

Каковы же итоги за первую неделю? 329 человек сдали первый цикл, 97 не сдали, остальные не явились. По сравнению с прошлым годом количество несдавших студентов значительно уменьшилось. Однако нельзя сказать, что результаты очень порадовали преподавателей кафедры. Большинство ответов можно оценить как удовлетворительные; значительно меньшее количество — как хорошие. Очень хорошие ответы, такие, как у В. Брыжина (140-я гр.), Р. Овчинниковой (139-я гр.), Л. Головни (120-я гр.), были исключением.

Как правило, студенты плохо отвечали по лекционному материалу, некоторые слабо усвоили соответствующие разделы учебника, так как читали в основном практикум, плохо разбираются в схемах и таблицах, которые имеются в их же собственных альбомах, не всегда правильно определяют микропрепараты.

Ответы некоторых студентов (Г. Дугаревой из 154-й гр., Б. Лебедева из 126-й) были таковы, что невольно возникал вопрос: зачем они вообще стремились попасть в институт?

Первый отчет показал, что еще далеко не все студенты серьезно отнеслись к изучению курса биологии. Мы спросили у некоторых товарищей: почему они не справились с отчетом? Ни одного объяснения, к которому стоило бы прислушаться, мы не получили. Нам говорили: «Не сразу раскачался», «Взялась за биологию лишь накануне сдачи цикла», или «Учила всю ночь, а сейчас всё в голове перемешалось».

Эти горе-объяснения еще раз подтверждают известную истину: только систематическое изучение предмета дает настоящие, прочные знания. Со штурмовщиной необходимо покончить. Многие студенты, испытав на себе ее шипы, заверяют, что так запускать материал они больше никогда не будут и что сдача второго цикла, безусловно, пройдет успешно. Мы очень хотим этому верить и надеемся, что слово свое первокурсники сдержат.

Ассистент Л. ТЮРЛИКОВА

На снимке: первокурсницы З. Стрелецкая (отвечает), Т. Крюковская и И. Евдокимова сдают первый цикл доценту С. С. Скворцову.

В студенческих научных кружках

В ПОИСКАХ НОВОГО

Интересную проблему о влиянии адренокортикотропного гормона на некоторые стороны обмена веществ изучали в прошлом году члены кружка СНО при кафедре биохимии.

АКТГ нашел широкое применение в клинике, поэтому детальное исследование его влияния на обмен веществ представляет большой не только теоретический, но и практический интерес. В кружке работали студенты с разных курсов— с VI, V, IV и III. Члены кружка изучали довольно большое количество различных биохимических компонентов как показателей обмена веществ: креатин, креатинин, остаточный азот, общий азот — показатели белкового обмена; кислотно-щелочное равновесие и хлориды — показатели минерального обмена веществ; вакат-кислород, каталаза, сукцин-дегидраза — показатели окислительно-восстановительных процессов; изучались также ацетоновые тела и фосфатаза.

Вначале эти компоненты исследовались в крови и моче больных инфекционным полиартритом и бронхиальной астмой, лечившихся АКТГ в госпитальной терапевтической клинике. Однако, для того чтобы лучше понять характер биохимических изменений в организме под влиянием АКТГ, необходимо было исследовать эти показатели в тканях: печени, мышцах, коже, почках. Нам пришлось ставить опыты на белых крысах. Работали мы около полутора лет, и к весне 1960 года можно было уже сделать некоторые выводы. Так, мы выяснили, что под влиянием АКТГ происходит изменение белкового обмена. Изменяются также окислительно - восстановительные процессы в сторону их повышения.

Изучая АКТГ, члены кружка подробно ознакомились с теми заболеваниями, при которых он применяется.

В этом году мы решили изучить влияние различных жировых диет на обмен веществ. Интерес к этой теме не случаен. В настоящее время появилось много работ, в которых высказывается мысль о влиянии различных жиров на развитие атеросклероза; в частности, имеются предположения о том, что животные жиры способствуют раннему развитию атеросклероза, а растительные, наоборот, предупреждают его. Эти предположения нуждаются в конкретизации и точном доказательстве. Мы будем изучать различные биохимические показатели жирового обмена, окислительно - восстановительных процессов и ферментных реакций: каталазу, пероксидазу, липазу, амилазу, глютатион. Эти компоненты мы будем исследовать в различных тканях: печени, мышцах, крови, жировой ткани. Мы надеемся, что новая наша работа окажется не менее интересной для нас, чем прежняя, и практически полезной.

А. КУЛИКОВА,
староста кружка

□ □

На снимке: члены кружка за работой.

МЕДИКИ — РОДИНЕ

СНОВА цепочкой потянулись дни занятий... Снова студенты, после «трудов праведных» собрались вместе, в одну дружную семью. Еще и сейчас свежи у них воспоминания о летних днях, проведенных на стройках, на совхозных полях, в агитпоходах. Каждый, кто хоть один вечер провел рядом с друзьями у походного костра, кому довелось усталому, но довольному возвращаться ленинградскими улицами со стройки, с удовольствием скажет: «Да, это было здорово!»

СТРОЙКОМИССИЯ ОТЧИТЫВАЕТСЯ

Недавно на очередном заседании комитета комсомола шел разговор о летних работах: слушался отчет строительной комиссии.

С удовлетворением можно сказать, что студенты нашего института славно поработали летом, продолжая традиции своих старших товарищей по учебе.

Этому успеху предшествовала большая организационная работа, проведенная стройкомиссией. При содействии комитета ВЛКСМ еще весной на каждом потоке была создана оперативная комиссия, которая решала вопрос об участии каждого студента в летних строительных работах. Комиссии внимательно подходили к разбору заявлений, учитывали пожелания и жалобы студентов, их материальное и семейное положение. Уже в середине апреля были составлены предварительные списки, укомплектованы первые бригады. А к концу месяца мы могли представить комитету комсомола полные выкладки. На I и II курсах занималось 893 студента, из них 249 постоянно или временно работали, 11 человек были освобождены стройкомиссией по семейным обстоятельствам, 30 человек освобождены медицинской комиссией по состоянию здоровья, 24 определены на легкую работу, 13 шли в агитпоходы, 94 отправлялись в лемболовский спортлагерь, 15 уезжали на республиканские соревнования, 6 человек по разнарядке комитета ВЛКСМ должны были работать на детских площадках.

Таким образом, в летних стройках с двух курсов мог принять участие 451 человек. Для совхозов и строек от 1-го ЛМИ требовалось 360 студентов. Остальные работали на строительных объектах института. В частности, 57 студентов в июле и августе были оформлены в качестве медсестер и санитарок в различных клиниках. Это была большая помощь нашему институту в летние месяцы.

НАШИ ГЛАВНЫЕ ОБЪЕКТЫ

Самые различные участки были предоставлены студентам в городе. Они работали каменщиками, грузчиками, малярами и просто разнорабочими. Строительные управления рассылали наших студентов по объектам небольшими группами, в три-четыре человека, и они трудились наравне с квалифицированными рабочими. Организация бригад только из студентов потеряла всякий смысл. Это создало известные трудности в проведении организационной работы. Зато медики постоянно трудились под контролем прорабов и старших рабочих. В результате ни единого случая аморального поведения, ни единого случая травм.

Видимо, и впредь следует практиковать такую методику организации труда на летних стройках.

Главными нашими объектами было строительство школы-интерната, жилых зданий по Костромской улице, в Гавани, в Автове, стадиона имени Ленина, Телецентра, ТЮЗа.

РУКАМИ МОЛОДЫХ

Медики выполнили работ на значительную сумму и заработали 52.340 руб. Средняя заработная плата студента составляла 24 руб. 56 коп.

Управляющие в приказах за хорошую и добросовестную работу отметили целый ряд наших товарищей: Г. Шумова, заработавшего 1012 руб., А. Агеева, В. Карчевского, В. Филиппова, И. Берестенникову, О. Прокофьеву, В. Лесницкого, В. Суворова, Л. Липскую, Т. Зюзину, А. Чугунова и других.

Из студентов, работавших на объектах института, заслуживают быть отмеченными Г. Соловьев, А. Семенов, Б. Мякеряйнен, М. Демышев, Ж. Москвин, Е. Измайлов (все с бывшего II курса). Исключительное трудолюбие проявила бригада, в которой работали В. Шепилов и Максимов; она заготовила для института около 100 тонн сена.

В тех же условиях Л. Шварцман, Л. Шабанова (бывший II курс) работали очень плохо.

ВОТ ОНИ — ЛЮБИТЕЛИ ЛЕГКОГО ПУТИ

А теперь поговорим о тех, кому должно быть стыдно смотреть в глаза товарищам, когда речь заходит о летних стройках. О тех, кто отнесся к порученному делу не по-комсомольски, с холодком. Самоустранился от работы Ю. Вишняков (бывший I курс), Д. Кикава, С. Полищук, И. Мулькиджан, В. Смирнова, Е. Захлебаева (все с бывшего II курса). Они предпочли отдохнуть. Недурно устроились!

Некоторые комсомольцы, не решаясь отказываться открыто, искали обходные пути. А. Матвеев и А. Самофалов (бывшая 102-я гр.) получили путевки на строительство котельной института. Но тяжелая и грязная работа там им не понравилась. Они ушли из котельной без разрешения стройкомиссии и устроились на 8-ю станцию «скорой помощи».

Второй год уклоняется от летних работ студент Г. Андреев (бывшая 201-я гр.). В прошлом году он «спасался» в пионерском лагере на Рижском взморье, в этом — отыскал группу альпинистов и уехал на Кавказ.

Активы курсов, комсомольские бюро потоков, комитет ВЛКСМ должны подробнее разобраться во всех фактах недобросовестного отношения комсомольцев к легким работам и сурово осудить этих людей.

ШЕСТЬ СТУДЕНЧЕСКИХ БРИГАД

Несколько другой характер носила организация труда в совхозах. Там 180 студентов работали отдельными бригадами по 30 человек: пропалывали турнепс, заготовляли сено, убирали ранний картофель, разгружали торф, лес, участвовали в строительстве жилых домов. Вот несколько цифр: студенты пропололи 30,4 га овощей, заготовили 32 т. силоса, выкопали 56 т. раннего картофеля, разгрузили 30 вагонов торфа.

Директора совхозов за лучшую работу отметили студентов З. Левина, А. Сулейкина, К. Тука (бывший II курс), Н. Баскакову, В. Силакову, В. Желтухина, М. Скюття, Р. Антакову, С. Рафаэльского (бывший I курс).

Стройкомиссия предлагает объявить благодарность С. Тектинскому (бывшая 210-я гр.), который в течение месяца безвозмездно работал в сводном пионерском отряде при первой жилконторе Петроградского района. О вынесении благодарности ходатайствуют начальник конторы и члены родительского совета.

Комитет комсомола и стройкомиссия считают, что задача, поставленная летом перед комсомольцами нашего института, решена ими с честью.

Н. АРТЕМЧУК,
пред. стройкомиссии

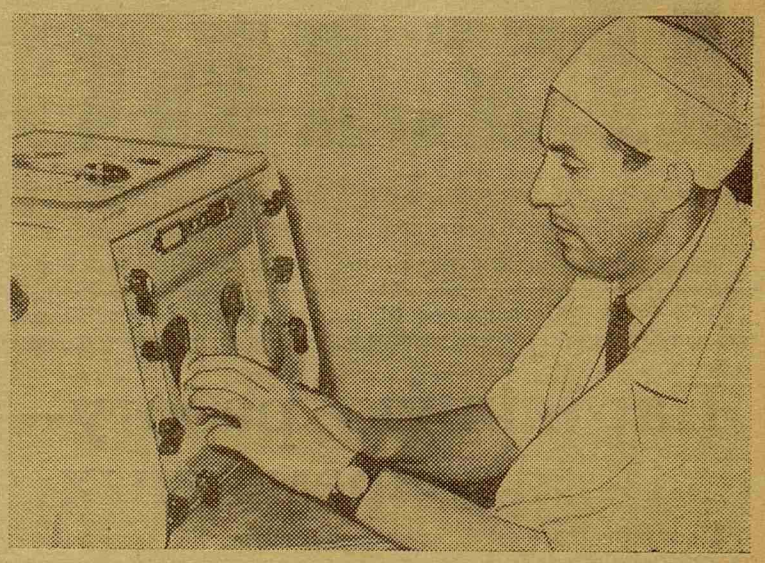

ПИСЬМО В РЕДАКЦИЮ

Гостеприимным хозяевам

Дорогая редакция!

Позвольте через вашу газету выразить благодарность дирекции института, комитету ВЛКСМ и профкому за прием, оказанный нам.

В августе группа студентов-свердловчан гостила в вашем городе. Целью поездки было знакомство с достопримечательностями Ленинграда и работой вузовских комсомольских организаций.

Город поразил нас своей красотой, грандиозными архитектурными ансамблями; мы побывали в Петродворце, Эрмитаже, Русском музее.

Мы увезли с собой самые лучшие воспоминания о вашем большом и гостеприимном городе, внимательных и приветливых хозяевах.

А. РЕШЕТНИКОВ,
секретарь комитета ВЛКСМ Свердловского мединститута

СЕКРЕТАРЬ партийной организации V—VI курсов Владимир Сергеевич Олисов по праву считается в институте одним из наиболее серьезных научных работников, творчество которых всегда отвечает нуждам практического здравоохранения.

В течение многих лет Владимир Сергеевич настойчиво и глубоко занимается разрешением очень сложного и актуального в ЛОР-специальности вопроса — болезни Меньера.

В. С. Олисов — ответственный за научный раздел работы ЛОР-кафедры — проявляет большую энергию и в организационных вопросах. Его усилиями лаборатории оснащаются весьма ценной современной аппаратурой.

Многие годы коммунисты, работающие на кафедрах и в клиниках V—VI курсов, оказывают Владимиру Сергеевичу большое доверие, избирая его в курсовое партийное бюро. Он обладает качествами, необходимыми партийному руководителю: принципиальностью, деловитостью, умением работать с людьми.

На снимке: ассистент В. С. Олисов.

ЗАМЕТКИ О НАШЕМ БЫТЕ

Необходимость или формализм?

Если вам скажут, что десятки семей сотрудников нашего института, живущих в доме № 7 по улице Льва Толстого, имеют бесплатную, вернее оплачиваемую институтом, круглосуточную охрану, вы скажете: «Какая роскошь!» И будете правы.

Это действительно так. Вахтеры стали неотъемлемой частью нашего быта. Отношения между ними и всеми жильцами самые дружелюбные.

Если бы в нашем доме была механическая прачечная, ателье, все ремонтные мастерские и поезда отправлялись бы прямо от нашего подъезда, мы в самом деле никогда не испытывали бы никаких неудобств. Но, к сожалению, прачечная — на Кировском проспекте, а поезда в Москву уходят с площади Восстания, и вам приходится иногда с чемоданами и пакетами выходить из дому.

И если накануне вы не возьмете у коменданта разрешения на вынос своих вещей, поезд может уйти без вас, или вы должны ехать без вещей. До этого мило раскланивавшийся с вами вахтер, едва увидев у вас в руках пакет, сразу перестает узнавать вас. «Пропуск? — сурово требует он. С вещами в руках вы для него стали не ассистентом клиники, медсестрой или работником студенческой канцелярии, а потенциальным вором. Вас много раз видели в пальто, знают, что оно ваше, но стоит ему оказаться не на плечах, а на вашей руке — и вы пропали. В лучшем случае вам дадут клочок бумаги и предложат написать на месте расписку, что такого-то числа, во столько-то часов вы вынесли из дому пальто в химчистку. В худшем — вы отправитесь с пакетом обратно в комнату и начнете искать коменданта.

Куда идут потом эти разрешения, выдаваемые комендантом на специальных бланках, — неизвестно. Может быть, они подвергаются статистической обработке и в конце года получается сводная таблица примерно такого содержания: ассистент В. М. Крылова, вынесла за год два пакета, ассистент И. М. Мамедов — чемодан и пакет. Может быть, на основании этого делаются какие-либо выводы. А жильцы дома уже давным-давно сделали один вывод: пора прекратить позорную процедуру регистрации узлов с грязным бельем и чемоданов, выносимых из комнат, где чаще всего живет только одна семья.

Л. СЕРГЕЕВА

— о —

ПОПРАВКА

Комсомольское бюро 2-го потока IV курса просит сообщить читателям газеты, что в статье «Два вывода», напечатанной в № 31, среди отстающих студентов ошибочно названа фамилия В. Цвейбаха.

Студенческая сберегательная касса

Мне часто приходится спрашивать у своих товарищей: «Ты состоишь в кассе взаимопомощи?»

— Нет, — раздается в ответ. — Да и зачем мне?

Эти люди не правы. Я глубоко убеждена в том, что касса взаимопомощи выгодна всем студентам. Простое доказательство подтверждает эту мысль. Каждому из нас при окончании института нужна определенная сумма денег для приобретения врачебной печати, значка выпускника ЛМИ, курсового фотоальбома. Не всякий студент может сразу выложить требуемую сумму. А вот если ты ежемесячно вносил бы только пять рублей в кассу взаимопомощи, то к концу VI курса на «твоем счету» набралось бы 360 рублей. Этой небольшой суммы, накопленной незаметно для тебя, вполне хватит, чтобы покрыть все расходы, связанные с выпуском.

Много других услуг, необходимых в студенческом быту, может оказать касса взаимопомощи. Вам потребовались деньги для покупки обуви, одежды — вы всегда сможете их взять в кассе взаимопомощи и потом выплачивать постепенно, в течение трех-четырех месяцев.

С I курса пользуются услугами кассы взаимопомощи пятикурсники В. Колодин, Н. Сеничева, студент II курса И. Фадеев.

За девять последних месяцев мы выдали ссуд на 43 885 руб.; эта цифра составилась из членских взносов. Касса выдает безвозвратные ссуды остро нуждающимся студентам, молодоженам, молодым родителям. В 1960 году мы выдали безвозвратных ссуд на 1750 руб. Их получили студенты Г. Кольдова (504-я гр.), Панферова (507-я гр.), со II курса — В. Лебедев, А. Янусев и другие.

К сожалению, наши возможности ограничены. Из 3000 студентов членами кассы взаимопомощи состоит только половина. Если в кассу вступят все студенты, наш оборот увеличится более чем вдвое, и каждый сможет в любое время взять краткосрочную ссуду. Мы могли бы значительно чаще оказывать помощь нуждающимся товарищам.

Все членские взносы возвращаются при окончании института.

Товарищи студенты, вступайте в студенческую сберегательную кассу. Этим вы поможете себе и своим товарищам.

Л. ЩЕДРЁНОК,
пред. правления кассы взаимопомощи

Зам. редактора Ю. БОЙКО

М-56414 Заказ № 1496
Типография им. Володарского Лениздата, Ленинград, Фонтанка, 57