Библиотека

Пролетарии всех стран, соединяйтесь!

Пульс

Орган парткома, ректората, комитета ВЛКСМ, профкома и месткома 1-го Ленинградского медицинского института имени акад. И. П. Павлова

№ 35 (1118) | Понедельник, 18 ноября 1963 г. | Год издания 35-й | Цена 1 коп.

Нет ничего важнее для молодого врача, чем опытное руководство, умный совет старшего, нет, не начальника — друга. Именно таким знают клинические ординаторы Николая Варфоломеевича Петрова, доцента кафедры общей хирургии — великолепного хирурга и руководителя.

На снимке: Н. В. Петров (в центре) и клинические ординаторы О. Вартанян и Г. Крупышев.

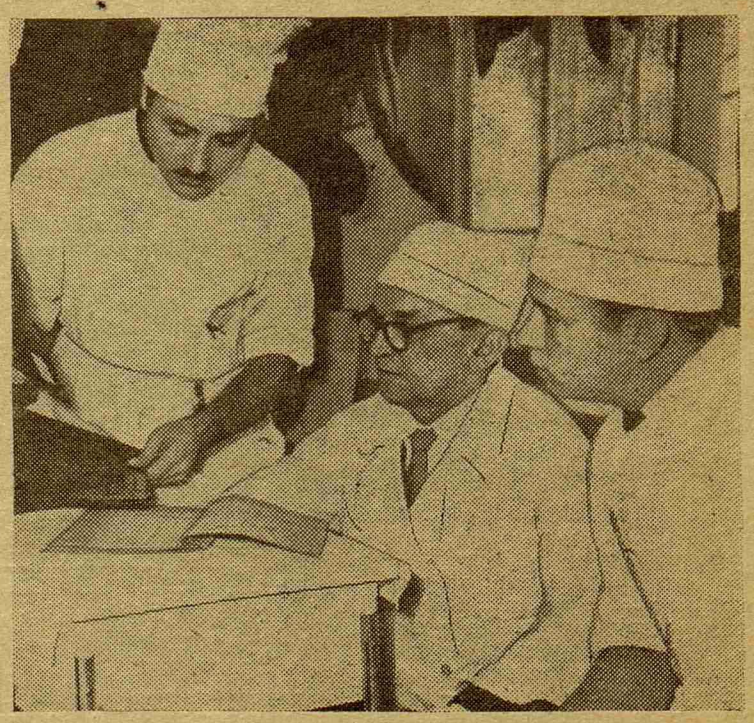

Нетребовательность — наш бич

С партийно-хозяйственного актива

Спорт в нашем институте уважают. Профессора и преподаватели, врачи и студенты круглый год находятся в отличной спортивной форме. Вы думаете, что это заслуга спортклуба? Ничуть! Это результат постоянной заботы работников АХЧ. Из года в год на территории нашего института ведутся беспрерывные ремонтные работы, и всем приходится что-нибудь обегать, перепрыгивать — в общем передвигаться по сильно пересеченной местности. Мы ни разу не видели институт приведенным в полный порядок. Мы понимаем: отчасти это потому, что хозяйство института большое и требует громадного труда и забот. Но... только отчасти. А в основном-то порядка у нас нет из-за того, что хозяйственные работы недостаточно хорошо организованы и плохо контролируется их выполнение.

Вам нужны примеры? Председатель группы содействия партийно-государственному контролю Е. Д. Антошкина на состоявшемся партийно-хозяйственном активе привела их достаточно. Огромное возмущение вызывает следующий факт: для того, чтобы проложить мостки через канавы на подступах к столовой, факультетской хирургической клинике, главному корпусу и клинике акушерства понадобились просто титанические усилия. Начальник ОКСа Т. А. Сидоренко отсылала членов группы содействия к субподрядчикам, те — к подрядчикам. Подрядчики старались отмахнуться от этого ненужного им дела. А проректор по АХЧ А. Ф. Федорова пыталась даже уверить группу содействия, что мостки противоречат правилам техники безопасности! Длительное время группа содействия не могла выяснить, кто же имеет непосредственное отношение к вырытым канавам, пока, наконец, вопреки правилам техники безопасности, по распоряжению т. Сидоренко мостки не были положены.

Это ли не анекдотический пример волокиты, тупой, непробиваемой! А ведь дело-то, как говорят, выеденного яйца не стоит: полдня работы для двух опытных плотников.

Заведующий кафедрой гигиены Ю. А. Кротов привел не менее «интересный» пример. Меньше двух лет прошло, как закончился ремонт зала имени Ленина. А этой осенью, да еще в самое дождливое время, начали ремонт кровли. Результат известен — зал вновь требует ремонта.

Откуда такая бесхозяйственность? Неужели не жаль государственных средств, наконец, просто человеческого труда, потраченного впустую? Истоки зла в отсутствии настоящего контроля со стороны администрации института, в отсутствии требовательности (на деле, а не на словах) к работникам хозяйственной части, в попустительстве к людям нерадивым, безответственным и даже нечестным.

К сожалению, партийно-хозяйственный актив отличался именно своей нетребовательностью к работникам АХЧ. Казалось бы, все внимание актива после сообщения Е. Д. Антошкиной должно быть обращено к выяснению причин, из-за которых приказы ректора не выполнены, к определению виновных. Однако по существу разговор свелся лишь к перечислению многочисленных недостатков в хозяйственной работе: нарушения трудовой дисциплины, нерациональное расходование средств, неэкономное использование строительных материалов. Удивило выступление проректора по АХЧ А. Ф. Федоровой: в нем не было приведено никаких объективных причин, вызывающих срывы, зато было очень много отговорок и ссылок на трудности. Кроме проректора, никто из работников АХЧ не попытался объяснить причины срывов или ответить на многочисленные «почему?», прозвучавшие на активе. И никто от них этого настойчиво не потребовал.

Актив ограничился довольно беззубым решением: виновные в невыполнении приказов ректора в ближайшее время должны подать объяснительные записки...

Нетребовательность ведет к безнаказанности.

Это истина. Ее хорошо усвоил зам. главврача Х. Н. Мосесов, один из героев фельетона «Детективная сказка», опубликованного недавно в «Пульсе». Сидел тов. Мосесов на активе, слушал гневные слова и... улыбался. Он-то знал, чем кончаются все эти неприятные разговоры.

Никакие усилия группы содействия и общественности не приведут к нужным результатам, пока виновные в развале хозяйственной работы и в различного рода нарушениях не будут наказываться самым строжайшим образом.

—★ ★—

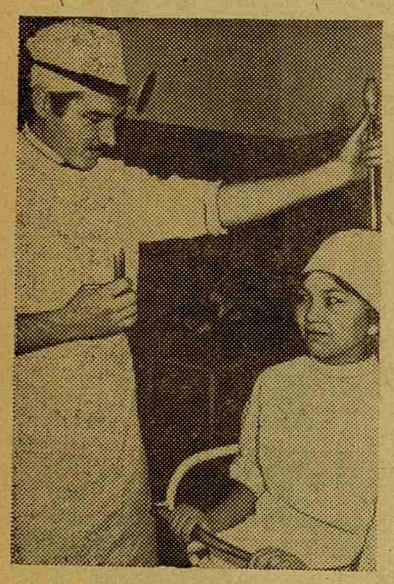

За короткий цикл занятий на кафедре ЛОР-болезней студенты стараются как можно больше узнать и увидеть.

Неизменный интерес у пятикурсников вызывает исследование функции вестибулярного аппарата на кресле Барани. Самое удобное — проверить своего товарища. Такой момент и заснял наш фотокорреспондент.

На снимке: студенты 557-й группы С. Хасанова и Ю. Хлесткин.

Медали ВДНХ — ученым 1 ЛМИ

Группа научных сотрудников за работы, представленные на Выставке достижений народного хозяйства СССР в разделе «Образование», награждена медалями Совета выставки.

За дальнейшее усовершенствование метода консервирования сухих анатомических препаратов и внедрение этого метода в практику зав. кафедрой нормальной анатомии профессор М. Г. Привес удостоен большой серебряной медали, ассистенты кафедры В. М. Крылова и И. А. Гуркова — бронзовых.

Большой серебряной медалью награжден зав. кафедрой госпитальной хирургии профессор Ф. Г. Углов за разработку диагностики и лечения слипчивого перикардита, изложенную в монографии «Слипчивый перикардит».

Заведующему кафедрой факультетской хирургии профессору В. И. Колесову за разработку оперативного метода доступа к поддиафрагмальному и наддиафрагмальному пространству присуждена бронзовая медаль.

Бронзовой медали удостоена также доцент кафедры общей хирургии В. П. Мельникова за разработку нового метода — аллопластика пищевода.

4 ноября на заседании Ученого совета состоялось вручение наград.

ВРУЧЕНИЕ НАГРАД

Стройке — КОМСОМОЛЬСКУЮ ПОМОЩЬ

5 ноября комитет ВЛКСМ обсудил обращение общественности клиники госпитальной хирургии: стройке нужна помощь студентов.

Клиника должна быть сдана в эксплуатацию в декабре 1964 года. Это будет одна из самых современных клиник в Советском Союзе. Операционная по оживлению, противошоковые палаты, цветное телевидение; большое отделение грудной хирургии...

В настоящее время кладка здания практически закончена. Предстоит самое ответственное: внутренняя отделка и оборудование. Чтобы обеспечить фронт работ штукатурам, необходимо убрать строительный мусор и зашпаклевать окна. Если использовать для этого квалифицированных рабочих, отделка сильно затянется.

Комитет комсомола постановил: каждому студенту отработать в ноябре — декабре 3 часа на строительстве клиники госпитальной хирургии. Ответственным назначен К. Золкин.

СОВЕРШЕНСТВОВАТЬ МЕТОДИКУ ПРЕПОДАВАНИЯ

Очные преграды заочников

В конференц-зале идет заседание методического совета. На повестке дня два важных вопроса: сообщения декана Л. Р. Балона и его содокладчика профессора Л. М. Георгиевской о стоматологах-заочниках, и второй — обсуждение лекций, читаемых доцентом кафедры акушерства и гинекологии А. В. Кашинским.

И докладчики и все, кто выступал в прениях по первому вопросу, были единодушны в одном мнении. Трудности, которые выпадают на долю стоматологов заочного отделения, огромны и не оправданы. Никому не нужные контрольные работы по анатомии, отсутствие специальных учебников и хороших, облегчающих занятия, методических пособий — вот далеко не полный перечень преград на пути студента-заочника. А люди хотят учиться. Возраст не помешал им сесть за учебник анатомии и физики. И институт должен помочь им.

Стоматологов - заочников — 189. Они работают в разных концах страны и только раз (!) в год приезжают в институт. Пятидневка практических занятий, запой лабораторных работ, экзамены и — снова домой.

Безусловно, подготовка студентов - заочников стомфака требует особого внимания.

Выступает доцент кафедры анатомии А. В. Дроздова. Александра Васильевна говорит о том, что кафедра не согласна с существующей для заочников системой написания контрольных работ. Студент, оторванный от института, лишенный консультаций преподавателя, не в состоянии самостоятельно писать полноценные рефераты. И что же получается? В лучшем случае заочники переписывают учебник, в худшем — списывают друг у друга.

На заседании методического совета много говорилось о литературе и методических пособиях студентов - заочников. Заведующий кафедрой неорганической химии Е. А. Максимюк сказал: «Мы получаем методические пособия для заочников из Москвы и из Риги. Контрольные задания и вопросы в этих «пособиях» составлены таким образом, что кандидату наук требуется всего два дня на их решение». Это возмутительно. Евгений Аркадьевич предложил всем кафедрам выпустить свои методические пособия, со своими контрольными вопросами и обеспечить всех студентов-заочников необходимой литературой.

Профессор Л. М. Георгиевская, как и другие клиницисты, считает, что студенты - заочники стомфака, перейдя на IV курс в «очное» состояние, ничем не отличаются от студентов дневного отделения.

Интересные и конкретные предложения внес студент V курса стомфака, бывший заочник А. Селиванов: «Я представляю здесь сегодня студентов-заочников, — сказал он.—Нам кажется, что нужно пересмотреть программу. В первые два заочные года целесообразнее проходить теоретические дисциплины: физику, химию, историю КПСС, философию, а анатомию и гистологию передвинуть как можно ближе к очным занятиям, и тем самым обеспечить значительное улучшение изучения основ медицины».

Методический совет института по первому вопросу решил: пересмотреть методическую работу со студентами - заочниками стоматологического факультета; предложить кафедрам выпустить свои методические пособия и рабочие задания; пересмотреть расписание практических занятий и лекционных часов.

Лекции и студенты

Вопрос второй — лекции А. В. Кашинского. В зале устанавливается тишина, деловая и чуть-чуть напряженная. Обсуждение лекций не вообще, а определенного лектора, — такого, кажется, не было на методсоветах, во всяком случае давно не было. Как пройдет сегодняшнее обсуждение, что принесет участникам, лектору, наконец, студентам? Председатель методсовета профессор С. Я. Фрейдлин предоставляет слово доценту Я. Н. Вишневской.

Янина Нарциссовна рассказывает, что она прослушала и застенографировала лекцию доцента Кашинского. «Я с удовлетворением отмечаю, — говорит она, — что в целом лекция хорошая». В зале едва уловимый вздох облегчения; всем очень приятно. «...Но, — продолжает доцент Вишневская, — должна отметить, что мне не понравилась посещаемость лекций студентами первого потока IV курса. Из 200 человек на лекцию по акушерству пришло менее половины».

И сразу после этого замечания обсуждение приняло иное направление. Безусловно, нужно говорить о том, «куда вешать студенту пальто», где отдыхать лектору во время перерыва, как сделать, чтобы из окон в аудиторию не врывался клубами холодный осенний воздух. Но неужели методсовет — самое подходящее место для таких разговоров? Зачем понадобилось все обсуждение лекций переводить на рельсы административно - хозяйственных забот?

Нам кажется, что участники заседания ушли в сторону от ответа на еще один вопрос: если лекции доцента А. В. Кашинского безоговорочно хороши и по содержанию и по форме, то почему же все-таки десятки четверокурсников не идут на эти лекции? Только из-за недисциплинированности и врожденной лености?

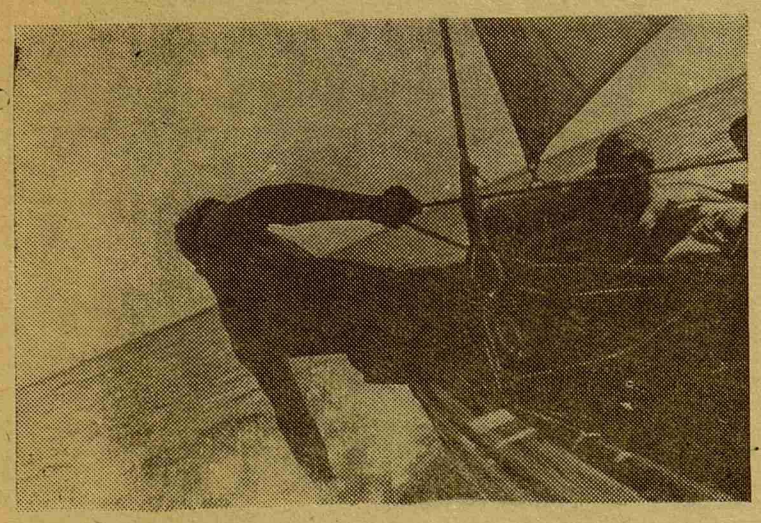

Покоренная Ладога

МНОГИХ читателей, наверное, удивит этот снимок: на улице почти зима, а газета пропагандирует водный спорт. Не время вроде. Но, во-первых, вспомнить приятное никогда не поздно, и, во-вторых, наша заметка — это своего рода отчет об одном из неизвестных студентам разделов работы ДОСААФ.

Когда-то I ЛМИ славился своей командой гребцов; дальние походы на Балтику и Ладогу проводились ежегодно.

Два года назад мы вспомнили об этой доброй традиции и вот уже второе лето подряд проводим на Ладоге. Прошлогодний поход длился всего 10 дней. Этим летом мы долго готовились к плаванию, тренировались, проверили каждую мелочь и завели пухлую папку с официальными документами.

Август наградил нас за все старания. Нам кажется, что нельзя придумать отдыха лучше. Правда, оговоримся сразу: такой отдых довольно... труден. Случалось, нам было не по пути с ветром и приходилось целый день грести; к вечеру уставали так, что даже аппетит пропадал (правда, ненадолго). Зато попутный ветер продувал насквозь наши плащи, свитеры и нас самих, вечером мы были рады костру и горячему кофе. Если же выпадал солнечный денек и озеро становилось нежно-голубым, то вся команда загорала на банках, на шлюпке не дремал один рулевой.

На севере Ладоги 400 островов. Они как будто созданы для туристов. Каменные берега отшлифованы, как гранитные набережные, в тихих заводях ходит рыба в тростниках много уток, на склонах растет брусника и черника редкой величины. На многих островах сохранились старые скиты, живописно вписывающиеся в пейзаж могучих сосен и остроконечных елей.

Весь восточный берег Ладоги— стомильный пляж и сосновый лес. На западном берегу — все наоборот, и при сильном ветре к берегу не подойти — камни. Западное побережье было главным испытанием. Там мы попали в густой туман, качались на трехметровых волнах, в сумерках высматривали белые буруны подводных камней.

Теперь, снова и снова вспоминая наш поход, мы хотим сказать: плавание по Ладоге — хорошая проверка волевых качеств. Руководители ДОСААФ нашего института должны каждый год организовывать такие походы; только при этом условии гребцы I ЛМИ смогут вновь стать одними из лучших в городе.

В. ОВЧАРЕНКО, Н. ЛОМАНОВСКИЙ, В. СОРОКОУМОВ, А. КАЗАКОВ, Н. НИКИФОРОВ, В. МАЩЕНКО

На снимке: в походе.

ЧЕЛОВЕК РОДИЛСЯ

Погожий ноябрьский день. В одном из залов Дворца культуры им. Ленсовета гремит оркестр, собираются молодые люди. Вероятно, вечер? Но что это? Молодые пары пришли сюда не одни... На руках у каждого мужчины... крошечный малыш.

Над входом висит огромный транспарант: «Сегодня в нашем Дворце состоится торжественная регистрация новорожденных». Вот куда мы попали! Молодых супругов приветствуют и поздравляют зам. председателя Петроградского райисполкома, представители общественных организаций. Школьники преподносят молодым супругам большие букеты живых цветов.

В числе счастливых пап и мам оказались и студенты нашего института — Виктор Овчаренко его супруга Нина и их маленькая дочь Танечка. Семью медиков поздравляют друзья—студенты VI курса Л. Дубинина, Н. Истомин, С. Голубева и многие другие.

От имени общественности института Виктора и Нину поздравила О. И. Елецкая, пожелав им большого счастья и прекрасного будущего их дочурке — еще одной маленькой элмэйшке.

Под звуки торжественной музыки счастливым родителям вручаются свидетельства о рождении детей и памятные медали с чеканной надписью «Родившемуся (или родившейся) в Ленинграде». Затем все направились в банкетный зал, чтобы поднять бокалы шампанского за здоровье нового поколения, которому выпадет счастье жить при коммунизме.

Н. АРТЕМЧУК

ПЯТНА НА БЕЛОМ ХАЛАТЕ

„МОЛОДОЙ человек, «добывающий» себе производственный стаж, санитар аптеки В. Рулев отвечает старшему по должности работнику: «Я тебе сейчас как дам, так у тебя череп расколется...»

...Два студента I курса Ю. Верников и Г. Ковтун, будучи в пьяном виде, «задерживают» дежурного санитара ЦПО, студента IV курса, идущего в халате по территории больницы, требуют у него документы, не имея для этого никаких оснований, заявляют, что они дружинники. Удостоверения дружинника предъявить отказываются. То же повторяют в приемном отделении, грубят персоналу. Дежурный врач приказывает их задержать, позвонить в штаб дружины, установить личность грубиянов. Дежурные санитары ЦПО Е. Глазунов (бывший студент II курса, исключенный за неуспеваемость) и Л. Мебель не подчиняются приказу двух дежурных врачей и, видя, что дело принимает серьезный оборот, выпроваживают «дружинников»...

...Известно, что анамнез жизни студента В. Лукьяненко отягощен вредной привычкой: склонность к запчастям чужих автомашин привела его на скамью подсудимых. Однако почему-то он был освобожден раньше положенного срока и почему-то гостеприимно принят обратно в институт, в то время как его друг, разделявший его вредную привычку, отсиживает положенное.

...Четверо молодых людей дружно избивают пятого. Эти четверо — студенты IV и V курсов, завтра — врачи... У некоторых из этой четверки также весьма отягощенный анамнез пребывания в институте: М. Бабаев известен читателям, как фарцовщик и спекулянт, С. Лосев сдавал терапию что-то около 4 раз, а затем был оставлен на второй год на IV курсе.

...Студент IV курса Д. Кирюнчев 20 октября был задержан за нарушение общественного порядка. Будучи в нетрезвом состоянии, он валялся в грязи у трамвайной остановки, откуда доставлен в вытрезвитель...

...Студент V курса С. Иванов в пьяном виде пытался кулаками и нецензурной бранью заставить шофера такси везти его вне очереди. Заметим в скобках, что С. Иванов в прошлом был исключен из института за моральное разложение, а затем восстановлен.

ФАКТЫ вопиющие, позорные, нетерпимые. Они требуют срочных и решительных мер. Они, хотя и не имеют между собой непосредственной связи, по-видимому, имеют какие-то общие причины.

Одной из них, видимо, является излишний либерализм, переоценка воспитательных мер в отношении лиц, случайных в студенческом коллективе, которым в силу их аморальных качеств медицина абсолютно противопоказана. Меры воспитания хороши в разумных пределах. Мы не имеем права ни на минуту забывать, что мы воспитываем врачей. Поэтому и моральные требования, предъявляемые к студенту-медику, должны быть выше, чем к человеку другой специальности. Мы воспитываем представителей советской интеллигенции. Однако в студенческой среде нашего института терпят такие явления, которые несовместимы не только с образом интеллигентного, но и просто элементарно культурного человека. Совместимы ли попойки, драки, фарцовка, воровство и спекуляция с представлением об интеллигентном человеке? По-видимому, это считается совместимым, если М. Бабаев и С. Иванов остались в числе студентов, а Лукьяненко возвратился на студенческую скамью со скамьи подсудимых.

ХАМСТВУ, хулиганству, серости должен быть поставлен непроницаемый заслон. Не секрет, что большинство молодых людей, «добывающих» трудовой стаж в нашем институте, собирается со временем стать его студентами. Надо тщательно приглядываться к их личным качествам, отношению к больным, к медицине. Нельзя давать опрометчивых характеристик. Молодой человек, обещающий «расколоть череп» старшему по работе, вряд ли удачный кандидат в медицинский институт. Нельзя занимать позицию непротивлению злу и дальше, когда молодой человек становится студентом. О людях, совершающих аморальные поступки на студенческой скамье, вопрос надо решать принципиально. Врач-хулиган, врач-вор, врач-спекулянт— явление чудовищное. Никто из нас не захочет лечиться у такого врача. Честно ли перед обществом давать таким людям диплом и рассылать брак во все концы страны? Жалость к одному может стать жестокостью для многих и многих больных. Об этом никогда не надо забывать. Брак в медицинских кадрах страшнее и опаснее любого другого производственного брака. Поэтому брак должен быть выброшен как можно раньше.

ТО, ЧТО совершили Бабаев, Егоров (стомат. факультет), Лосев и Кучанский, вероятно, обсуждено и осуждено в студенческой среде, студенческой общественностью. Но это позднее осуждение. Хочется спросить студентов. Вы, молодежь,—та часть человечества, которая всегда является наиболее чувствительной к подлости, грязи, фальши, обману. Почему же вы, большинство из которых чисто и честно, почему вы портите себя ядом равнодушия? Ведь равнодушие есть соучастие в преступлении. Почему вы мирно сосуществуете с остатками буржуазной морали, проявляющимися в хулиганстве, пьянстве, воровстве, спекуляции? Почему вы вместо того, чтобы создать могущественное общественное мнение, которое может сделать очень много, всепрощающе относитесь к людям, случайным в медицинском институте?

Вы не можете, вы не имеете морального права так поступать, если вы понимаете, что готовитесь к профессии, в которой от ваших знаний и личных качеств будет зависеть жизнь и здоровье людей. В оценке себя и своих товарищей вы всегда должны помнить об этой основной цели вашей жизни: **быть врачом.**

Ассистент Н. ТЕНИГИНА

Ценный вклад в науку

XI съезд акушеров-гинекологов

ВО второй половине октября мы, представители кафедры акушерства и гинекологии, участвовали в работе XI Всесоюзного съезда акушеров и гинекологов.

Съезд открылся в торжественной обстановке в Колонном зале Дома союзов. Министр здравоохранения СССР С. В. Курашов тепло приветствовал участников съезда и пожелал успеха в дальнейшей работе.

В программу, помимо организационных, были включены вопросы, имеющие важнейшее практическое значение: «Антенатальная охрана плода», «Кровотечения при беременности, родах и в послеродовом периоде» и «Современные методы исследования и лечения».

Мы получили полное удовлетворение: в ряде спорных вопросов большинство участников съезда разделяет точку зрения нашей кафедры. В частности, в основном докладе по вопросу о кровотечениях профессор К. Н. Жмакин (Москва), как и мы, правильно подразделяет кровотечения в раннем послеродовом периоде на «гипотонические» и «атонические». Такое подразделение, несомненно, физиологически обосновано.

Ряд докладов был посвящен изучению и лечению еще относительно мало известного, но грозного осложнения после родов — афибриногенемии. Нарушение свертывающей системы крови в этих случаях сопровождается обильным кровотечением, справиться с которым применением обычных мер не удается.

В разделе «Антенатальная охрана плода» наиболее содержательными были доклады профессоров В. И. Бодяжиной (Москва) и Н. Л. Гармашовой (Ленинград). Профессор Гармашова уже давно, одна из первых, занимается исследованием взаимоотношений матери и плода. Интересно, что наиболее ранимым по отношению к воздействию вредных факторов внешней среды на организм матери (охлаждение, инфекции) плод бывает в периоды имплантации и плацентации.

Наши доклады были представлены в разделе «Новое в акушерстве и гинекологии». С интересом был выслушан доклад асс. Г. Г. Хечинашвили, В. И. Оганджанянца и В. В. Абрамченко, посвященный новому оригинальному методу возбуждения и усиления родовой деятельности воздействием электрического тока на слизистую оболочку носа.

Ассистент С. Н. Давыдов доложил о новом, по его данным, весьма эффективном методе лечения климактерического невроза посредством анодической гальванизации головного мозга.

Мною был представлен доклад о новых предложениях при хирургическом лечении некоторых форм генитальных свищей, которые, как известно, нередко обрекают молодых женщин на бездетность. Наше предложение (постоянное дренирование полости матки после операции) резко повышает число успешных исходов.

В целом ленинградцы представили значительное число—14— докладов, подавляющее большинство которых получило положительную оценку.

Отрадно отметить, что, судя по докладам, к решению многих специальных вопросов все более и более привлекаются врачи других специальностей: физиологи, патофизиологи, эмбриологи. Это залог скорейшего решения ряда проблем.

На съезде присутствовало много зарубежных гостей из Японии, США, Индии, Монголии, Болгарии, Румынии, Польши, Чехословакии и других стран, свыше десяти из них выступили с докладами.

Съезд прошел интересно и внес определенный, ценный вклад в науку и практику.

Доцент И. ВАЧНАДЗЕ

В КЛУБЕ МОЛОДЕЖИ ПЕТРОГРАДСКОГО РАЙОНА 18 НОЯБРЯ СОСТОИТСЯ БОЛЬШОЙ БАЛ, ПОСВЯЩЕННЫЙ

МЕЖДУНАРОДНОМУ ДНЮ СТУДЕНТОВ

Начало в 19 час.

Редактор Б. ПАВЛОВ

М-47781 Заказ № 1597

Типография им. Володарского Лениздата, Ленинград, Фонтанка, 57.