Пролетарии всех стран, соединяйтесь!

Пульс

Орган парткома, дирекции, комитета ВЛКСМ, профкома и месткома 1-го Ленинградского медицинского института им. акад. И. П. Павлова

№ 38 (999) | Вторник, 6 декабря 1960 г. | Цена 10 коп.

ДЕНЬ СОВЕТСКОЙ КОНСТИТУЦИИ

Вчера, 5 декабря, советские люди отметили одну из знаменательных дат в жизни нашей Родины — День Конституции СССР — Основного Закона первого в мире социалистического государства.

24 года назад Конституция СССР, принятая VIII Чрезвычайным съездом Советов, законодательно оформила победу социализма в стране. Она закрепила экономическую основу государства — социалистическую систему хозяйства и социалистическую собственность на орудия и средства производства, а также политическую основу страны — Советы депутатов трудящихся.

XXI съезд партии отметил, что работа Советов депутатов трудящихся будет тем плодотворнее, чем больше они будут опираться на активность масс. В соответствии с указанием партии ряд функций государственного аппарата сейчас передается общественным организациям. В непосредственное подчинение Советов передано значительное количество промышленных предприятий. В их ведении практически находится все жилищное и культурно-бытовое строительство. Общественности передано также руководство физической культурой и спортом в стране.

Советская Конституция — исторический документ великой притягательной силы. Это не только Основной Закон, по которому живет государство. Это и моральный кодекс новой жизни, в которой нет и быть не может ни социального, ни национального угнетения, в которой безраздельно торжествуют идеалы мира, дружбы и братского сотрудничества.

Конституция СССР закрепила за трудящимися самые широкие политические свободы: свободу слова, совести, печати, собраний, деятельности общественных организаций и т. д. Она гарантирует трудящимся жизненно важные для них права на труд, на отдых, на образование, на обеспечение в старости.

Известно, что и в буржуазных конституциях говорится о демократии, о правах и свободах граждан. Конституция США, например, начинается торжественными словами: «Мы, народ Соединенных Штатов, вводим и утверждаем эту конституцию...». В действительности же конституция и весь государственный аппарат США ничего общего с коренными интересами американского народа не имеют. Так, в избирательных законах США существует около 60 цензов: возрастной, образовательный, оседлости, имущественный и другие, в результате чего миллионы людей лишены избирательных прав. В конгрессе США нет ни одного рабочего, ни одного фермера.

С потрясающей быстротой в странах капитала растут налоги с трудящихся. Так, в бюджете США налоговые поступления за последние 20 лет возросли в 8 раз, в бюджете Англии — в 5,5 раза. Постоянным бичом трудящихся в странах капитала является безработица. В США, по официальным данным, сейчас насчитывается свыше 4,5 миллиона полностью безработных и более 11 миллионов частично безработных.

Как же мрачно выглядит капиталистический «свободный мир»! Свобода для правящего меньшинства угнетать и эксплуатировать трудящиеся массы, свобода грабежа народного достояния, свобода обмана общественного мнения, свобода разнузданной человеконенавистнической пропаганды войны и агрессии — вот она, хваленая «демократия» капитала!

В нашей стране все делается для блага народа, во имя его интересов. Социалистическая демократия набирает все новые и новые живительные силы. Под ее знаменем живет и трудится более трети населения планеты. Подобно ярчайшему светочу указывает она всем народам единственно верный путь к миру и счастью.

Наша страна вступила в новый период своего развития — период развернутого коммунистического строительства. В этом великом поступательном движении советского народа к его заветной цели будет и дальше развиваться, будет все больше расцветать социалистическая демократия.

ПЯТЬ лет после окончания нашего института Михаил Щерба работал врачом-терапевтом на периферии. В 1959 году он был принят в аспирантуру на кафедру пропедевтики внутренних болезней.

Аспирант М. М. Щерба успешно работает над диссертацией. Тема ее посвящена изучению особенностей кровотворения у лиц пожилого возраста.

Большое внимание диссертант уделяет изучению причин, приводящих к возникновению анемий. С этой целью им налажены современные методы исследования путей регуляции эритропоэза: определение концентрации витамина B_{12}, негемоглобинного железа и сидерофилина в крови, изучение диамента эритроцитов и т. д.

Разрешение этих вопросов позволит выяснить некоторые стороны патогенеза анемий и сделает более целенаправленным лечение соответствующих больных.

На снимке: аспирант М. М. Щерба.

Однодневный семинар для пропагандистов

7 декабря, в 10 час. утра, в Петроградском райкоме партии состоится однодневный семинар для пропагандистов. Руководителям кружков по изучению истории КПСС и текущей политики предлагается явиться без опоздания.

Международный обзор

14 декабря в третьей аудитории состоится лекция «Внутреннее и международное положение Советского Союза».

Приглашаются пропагандисты, агитаторы, комсорги групп и все, желающие прослушать лекцию.

Начало в 5 часов дня.

Навстречу выборам народных судей

НАШИ КАНДИДАТЫ

ПОЛОЖЕНИЕ о выборах в суды предусматривает, что все кандидаты в народные судьи баллотируются одновременно на всех избирательных участках района. Избирателям Петроградского района 18 декабря предстоит избрать пять судей.

Коллективы трудящихся, партийные и общественные организации района выдвинули кандидатами в народные судьи опытных работников юстиции, все они члены партии, специалисты с законченным высшим юридическим образованием. Кандидатами выдвинуты:

КОТИН Георгий Федорович, 1923 года рождения, судья 1-го участка Петроградского района. Выдвинут общим собранием рабочих, ИТР и служащих завода «Красногвардеец».

САФРОНОВ Владимир Андреевич, 1925 года рождения, судья 2-го участка Петроградского района. Выдвинут от рабочих, ИТР и служащих Завода полиграфических машин.

ВИНОКУРОВА Серафима Матвеевна, 1922 года рождения, судья 3-го участка Петроградского района. Выдвинута общим собранием рабочих, ИТР и служащих завода «Электрик».

БЕЗБОРОДОВ Василий Григорьевич, 1920 года рождения, судья 5-го участка Петроградского района. Выдвинут на общем собрании рабочих, ИТР и служащих завода «Монетный двор».

ШИЛОВА Таисия Ефимовна, 1915 года рождения, судья 7-го участка Смольнинского района. Выдвинута от рабочих, ИТР и служащих фабрики «Комсомолка».

★

Народные заседатели избираются на собраниях трудящихся. 2 декабря на собрании сотрудников и студентов нашего института народными заседателями избраны тт. В. К. Белоусова, врач поликлиники; В. А. Григорьева, ассистент кафедры пропедевтической терапии; И. М. Мамедов, ассистент кафедры госпитальной хирургии; Б. Е. Миронов, ассистент кафедры психиатрии; Г. Е. Михайлов, доцент кафедры оперативной хирургии; В. С. Орлов, ассистент кафедры челюстно-лицевой хирургии; Н. М. Пестрикова, ассистент кафедры инфекционных болезней; Л. А. Сергеева, ассистент кафедры инфекционных болезней; Н. С. Триумфова, ассистент госпитальной хирургической клиники; В. И. Шумилова, ассистент кафедры глазных болезней.

В партийном комитете

1 декабря на заседании партийного комитета были заслушаны сообщения руководителей агитколлективов М. В. Константинова и Э. В. Заводчиковой и заведующих агитпунктами И. К. Вачнадзе и С. Н. Давыдова о ходе подготовки к выборам в народные суды.

Партком считает, что агитколлективы на наших избирательных участках все еще малочисленны, и потому работа среди избирателей проводится слабо.

Партийный комитет рекомендовал руководителям кафедр, на которых длительный срок занимаются студенты-старшекурсники, привлечь их к агитационной работе вместе с преподавателями, ведущими группы.

Это предложение было одобрено и принято Ученым советом, заслушавшим доклад секретаря парткома В. П. Мельниковой о работе на избирательных участках.

В студенческих научных кружках

За связь физики и медицины

Студенческий научный кружок на кафедре физики еще совсем юный. Он организован полтора месяца назад и провел только два общих заседания. Эти заседания не определяют всей работы кружка. Часто вечерами преподаватели занимаются со сновцами индивидуально, помогая им разобраться в теме, поставить опыт.

— Наше СНО, — рассказал нам заведующий кафедрой физики Иринарх Васильевич Крутецкий, — разрабатывает проблемы, связывающие физику с медициной. — Характерно, что в кружке работают не только студенты I и II курсов, но и старшекурсники. Это очень приятно.

Темы, близкие медицине, разрабатывают студенты В. Митрофанов и А. Васильев — «Установка для исследования содержания радия и тория в жидких растворах ионизационным методом», И. Степанов — «Монтаж генератора RC», А. Зубарев и Е. Игуменов — «Физический механизм возникновения биоэлектрических потенциалов».

Интересна тема, выбранная студентом IV курса А. Позднеевым — «Биотоки мозга, их связь с биопроцессами, протекающими в организме». В декабре на заседании кафедры Позднеев выступит с реферативным докладом по этой теме.

Физический кружок уже налаживает связи с другими СНО. В тесной связи с кафедрой фармакологии будет проводиться работа Зубарева и Игуменова. В контакте с физиологами работает Позднеев.

Молодые физики собираются установить отношения сотрудничества с кафедрой физиологии Ленинградского университета.

У нового СНО — большие планы. Студенты работают упорно, занимаются с увлечением.

Ф. КОГАН,
студент II курса

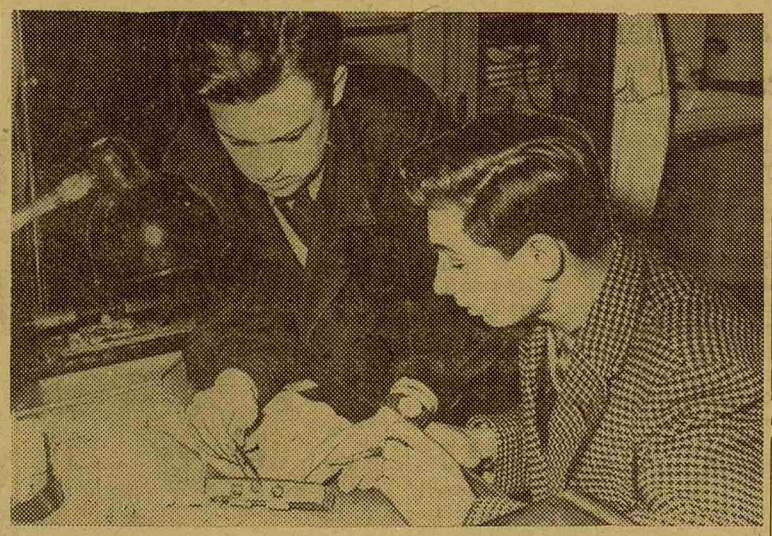

Член СНО первокурсник И. Степанов и преподаватель Владимир Иванович Грачев с одинаковым увлечением работают вечерами в лаборатории кафедры физики. У Степанова нелегкая тема «Монтаж генератора RC», без серьезной помощи преподавателя тут не обойтись.

В несколько строк

Любопытные цифры были приведены в отчетном докладе совета СНО, сделанном недавно на конференции.

38 студенческих научных кружков, работающих в институте, провели в течение года 524 заседания, на которых студенты сделали 692 доклада. В отчетном году в кружках выполнены 132 научно-исследовательские работы.

26 научных работ студентов 1 ЛМИ отмечены грамотами на городском смотре.

Новый состав совета СНО

На отчетно-выборной конференции студенческого научного общества в состав совета СНО избраны 10 человек. Председателем избран студент IV курса С. Левитан, секретарем — студентка IV курса Т. Рыпинская. В терапевтической секции — В. Бондаренко, О. Лушников (IV курс) и В. Баев (III курс). В хирургической секции — А. Сохор, В. Кордовский (IV курс) и А. Шевелкина (V курс).

Секцию популяризации научных знаний возглавляет студентка III курса Л. Сильвестрова.

Трибуна комсомольского активиста

Комсорг и группа

В. КОРЮКИН,
СЕКРЕТАРЬ КОМИТЕТА ВЛКСМ

Разговор о комсорге группы столько раз шел на страницах газет, столько раз дебатировался на совещаниях, собраниях, активах, что сообщить что-нибудь новое, право, трудно. Я, собственно, и не буду пытаться это сделать. Цель заметки скромнее — обобщить все уже сказанное и помочь найти свое место в комсомольской работе новичкам — товарищам, недавно избранным комсоргами групп.

Прежде всего, попытаемся ответить на вопрос, каким должен быть комсорг? Несомненно, это самый уважаемый в группе человек, к мнению которого прислушиваются, с которым в любой момент можно посоветоваться, поговорить обо всем, начиная от вопросов политики и кончая личной жизнью.

В нашем вузе комсорг группы обязательно должен любить медицину и, разумеется, хорошо учиться. Он должен хорошо разбираться в политике, быть в курсе всей комсомольской жизни страны и комсомольской работы института.

Что же такое комсомольская работа? Занятия и лекции — это еще далеко не все в той большой работе, цель которой воспитать каждого из нас врачом-гражданином. Задача комсомольской организации в том и состоит, чтобы способствовать этому воспитанию, развивать общеобразовательную сторону наших знаний.

С этих позиций строится и план работы нашего комитета и потоковых бюро. Обсудить этот план в группе — первейшая задача комсорга. Не прочитать, а именно обсудить! А это значит, может быть, не согласиться с тем, что кажется группе неприемлемым, предложить что-то свое, новое и сразу наметить конкретные дела для своей группы, прямо по пунктам плана, и каждому комсомольцу дать дело по душе.

А дел полезных вокруг множество! Группа целиком может работать в сандружине, в клубе атеистов, в пионерском клубе «Огонек», созданном нашими комсомольцами для школьников Петроградского района, помочь учащимся школ рабочей молодежи, взять шефство над каким-либо участком институтской территории...

Заинтересовать группу общественно полезной работой, увлечь — прямая обязанность комсорга.

Но, пожалуй, не менее важна еще одна сторона деятельности комсорга, особенно на младших курсах. Я имею в виду заботу о культурном уровне студента-медика. Кому, как не комсоргу, нужно выступить здесь ярым агитатором за знания и спросить у своих товарищей: «Друзья, а знаем ли мы Ленинград?», «Знаем ли по-настоящему, что такое импрессионизм?», «А каков уровень развития медицины в Объединенной Арабской Республике?». Вопросов таких очень много.

Только шесть лет мы учимся в Ленинграде, центре культуры и знаний, и эти годы мы обязаны максимально использовать для пополнения своего культурного багажа.

Организовать экскурсии, лекции, походы, пригласить в группу интересных людей, устроить дискуссию — обо всем этом тоже должен позаботиться комсорг.

«Но, — скажут многие, — мы же не маленькие, чтобы, взявшись за руки, вместе ходить в театр или музей?».

Как на это ответить? Лучше всего словами Маяковского:

Один, даже если
очень важный,
Не поднимет простое
пятивершковое
бревно,
Тем более дом
пятиэтажный!

А вот что сообща сделала 410-я группа (комсорг С. Равдоник). Она устроила экскурсию... за кулисы Пушкинского театра во время спектакля. Она же, решив изучать искусство и начать с живописи, каждому поручила познакомиться с творчеством того или иного художника. А в свободные вечера студенты собираются и слушают рассказы своих товарищей, потом как-то само собой начинается обсуждение. Результаты — сверх ожидания.

Действительно, зачастую сам не во всем разберешься, то времени не хватает, то просто терпения маловато, когда же за дело берутся сообща, оно лучше спорится.

Итак, если подвести итоги нашего разговора, то можно согласиться, что роль комсорга группы сводится в основном к нескольким важным моментам: постоянно держать в курсе всех комсомольских дел своих товарищей; каждому из них найти практически полезное дело, интересное, по душе; организовать группу на большое, общее дело, дело всей группы; сделать так, чтобы каждый сумел получить за шесть лет как можно больше специальных и общих знаний и вышел из института настоящим врачом — гражданином нашей Родины.

Нелегкий, но славный путь

Коллектив кафедры истории партии провожает на заслуженный отдых своего старейшего работника Клавдию Евстратьевну Дмитриеву.

Большой трудовой путь прошла Клавдия Евстратьевна. Трех лет она осталась сиротой и воспитывалась в приюте. В десять лет пошла работать — была и няней, и батрачкой. В 1923 году Клавдия Евстратьевна вступает в комсомол и избирается членом Ярославского губкома комсомола. Молодая, энергичная, она рвется учиться, и ее направляют по путевке волостного комитета партии в областную совпартшколу. Здесь в 1926 году она была принята в члены Коммунистической партии.

После окончания школы К. Е. Дмитриева направляется на работу женоргом в глухой Давыдковский район Ярославской области. Кто из молодежи знает, что представляла собой работа женоргов? Это был передний край борьбы за социалистические преобразования деревни, за развитие, приобщение к государственной и общественной деятельности женщин. Это была работа, сопряженная с бандитскими налетами, с кулацкими угрозами.

Несмотря на трудные условия, бессонные ночи, тиф, Клавдия Евстратьевна одновременно учится на вечернем рабфаке. С последнего курса она была направлена по партийной путевке на учебу в Ленинградский политико-воспитательный институт.

С 1935 года на протяжении 25 лет Клавдия Евстратьевна работает преподавателем по истории партии и лектором-пропагандистом. В наш институт она пришла в 1945 году. Большие, глубокие знания, умение понятно и доходчиво изложить самые трудные вопросы марксистско-ленинской теории, связав теорию с практикой коммунистического строительства, сделали ее опытным преподавателем вуза.

Коллектив кафедры с сожалением расстается с Клавдией Евстратьевной. Но мы надеемся, что она не оторвется от нашего коллектива, ее знания, опыт и дальше будут служить нашему общему делу — воспитанию высококультурных врачебных кадров.

Е. БОБОРЫКИНА,
по поручению коллектива кафедры

ШАХМАТЫ

МЕДИКИ ВОЗГЛАВЛЯЮТ ТУРНИРНУЮ ТАБЛИЦУ

Продолжаются соревнования на первенство вузов города по шахматам. После двух туров лидерство захватили команды Института точной механики и оптики и Педагогического института имени Герцена.

Наши шахматисты после встречи с политехниками, закончившейся победой медиков со счетом 8 : 7, прочно укрепились на третьем месте. Но... этого мало. Мы не забываем, что только две команды, показавшие наилучшие результаты, попадут в итоге соревнований в первую группу.

И в следующем, четвертом, туре медики доказали, на что они способны!

В общежитии Текстильного института наша команда встретилась с хозяевами поля. Текстильщики оказали упорное сопротивление. Их сильная второразрядница Хургина открыла счет. Вынуждены были капитулировать наши второкурсники В. Гольдберг и Ю. Вишняков. Большего нашим противникам добиться не удалось. На первых семи досках медики буквально разгромили их.

Одержав убедительную победу со счетом 12 : 3, наши шахматисты вместе с командами ЛИТМО и ЛГПИ возглавляют турнирную таблицу.

А. КАЦЕНЕЛЕНБОГЕН,
предс. секции

СПОРТИВНЫЕ — БУДНИ

Звучит привычная команда

Гулкие удары боксерских перчаток, горячее дыхание спортсменов. Зал «Буревестника» по улице Софьи Перовской переполнен. Здесь под руководством опытного боксера студента VI курса Льва Мельникова тренируются те, кто будет защищать честь института на предстоящих соревнованиях.

Оправившись от тяжелого удара (потеря собственной базы), бокс I ЛМИ снова становится на ноги. В секцию пришло пополнение — студенты младших курсов, среди них перворазрядники Г. Котов и И. Дубровский, оба с I курса. Набирают силы и умение новички, такие, как В. Захарченко (I курс), С. Корж (II курс), уверенно работают «ветераны», воспитанные еще А. А. Эрлихом, — А. Дорофеев, В. Овчаренко (III курс).

...Один за другим ныряют боксеры под канаты ярко освещенного ринга. Короткое рукопожатие, и привычная команда: «Бокс!». И пусть порой бывает нелегко, пусть пот заливает глаза и трудно выстоять до конца раунда. «Тяжело в учении, легко в бою», — это понимают все. В боксе эта пословица оправдывается вдвойне, ведь за поражение на ринге расплачиваешься не только морально, но и «материально».

А бои предстоят нелегкие, и нужно хорошо подготовиться к ним.

Приходите к нам в секцию, товарищи, приходите заниматься, приходите болеть за своих друзей! Вы не пожалеете ни в том, ни в другом случае. В декабре начинаются соревнования, и мы надеемся встретить вас там, как участников и как болельщиков.

В. ШЕЛУХИН,
председатель секции бокса

Будет ли продолжать тренировки секция самбо?

Полтора месяца назад на доске объявлений появился красочный плакат, призывающий студентов в новую, только что организованную секцию самбо.

Борьба самбо — красивый и мужественный вид спорта. Не удивительно, что на первые же занятия секции приходило до 50 человек, желающих попробовать свои силы.

Однако очень скоро в спортзал не пришел... тренер. Еще несколько раз самбисты собирались напрасно — тренер не появлялся.

Мы отправились на кафедру. И там выяснилось, что нет средств для оплаты тренера и аренды зала. Получается явное несоответствие. Сначала с шумом и помпой открыли секцию и только потом обнаружили, что расходы на эту секцию даже не предусмотрены сметой. Вот уж поистине правая рука не ведает, что творит левая!

Что же будет дальше? Энтузиасты около месяца тайком ходят в зал ЛИТМО, ухитряясь таким образом тренироваться без тренера. Но долго так продолжаться не может. Рано или поздно нашу «самодеятельность» прекратят. И возникает вопрос, поставленный в начале заметки — будет ли продолжать тренировки секция самбо?

Мы, авторы заметки, и все желающие заниматься борьбой самбо (а их немало) надеемся, что вопрос будет решен положительно и достаточно оперативно.

Б. ГАЛУШКО, В. СМИРНОВ, А. ГРИГОРЬЕВ, Б. МЕЖЕВИЧ, В. ДЕМЕНКОВ

ЗАМЕТКИ О БИБЛИОТЕКЕ

В тесноте и в обиде

Когда бы вы ни пришли в научный отдел нашей библиотеки, вы непременно увидите там сотрудников клиник и кафедр. Все возрастающая посещаемость библиотеки обусловлена не только тем, что там всегда можно найти недавно вышедшую книгу, свежий номер журнала. Есть и другие причины. При научном отделе созданы предметный и авторский каталоги, очень подробные, в значительной степени облегчающие поиски нужной литературы.

Научный отдел нашей библиотеки работает безупречно и, безусловно, заслуживает лучших условий, чем те, в которых он находится. Мешает нашей библиотеке прежде всего теснота.

Наш корреспондент обратился к заведующей научным отделом Т. А. Никифоровской с просьбой рассказать о работе библиотеки и планах на будущее. Татьяна Анатольевна сообщила нам:

* * *

Минувший год выдвинул перед библиотечными работниками новые задачи. Принцип, утвержденный еще Владимиром Ильичем Лениным — о широкой доступности каждой библиотеки, — нашел яркое отражение в решении ЦК КПСС об улучшении работы библиотек.

Библиотеки должны открыть доступ к книгам для всех читателей. При нашей тесноте сделать это очень трудно. Мы стали практиковать свободный доступ к подручному фонду медицинских монографий в студенческом отделе. Создали несколько стеллажей для свободного доступа в художественном отделе. Большего пока мы сделать не в состоянии.

При научном отделе библиотеки в этом году был проведен курс занятий по медицинской библиографии со студентами старших курсов. Эти занятия охотно посещались и аспирантами.

Работе библиотеки мешает целый ряд трудностей. В частности, многие мероприятия не могут быть выполнены из-за тесного помещения.

Крайне незначительную помощь оказывают нам общественные организации. Хранилище переполнено книгами, журналами, многие из них устарели и не пользуются спросом. Библиотечный совет обратился к заведующим кафедрами с просьбой выделить нам своих представителей для помощи. На это обращение откликнулись всего лишь пять кафедр (гистология, патанатомия, факультетская терапия, фармакология и нормальная анатомия). Библиотечный актив смог бы не только просмотреть книгохранилище, но также оказать большую помощь в пополнении картотеки.

Желательно шире информировать сотрудников института о новых поступлениях. Нам представляется целесообразным время от времени помещать перечень новых книг в газете «Пульс».

К сожалению, библиотека должна предъявить серьезные претензии к читателям. Нередко книги очень долго не возвращаются. Встречаются факты преступного отношения к книгам. На днях мы обнаружили, что в нескольких журналах полностью вырезаны целые статьи.

Хочется верить, что в будущем нам не придется обо всем этом говорить.

* * *

На снимке: выдача книг в художественном отделе.

М-02805 Заказ № 1809 Типография им. Володарского Лениздата, Ленинград, Фонтанка, 57. Зам. редактора Ю. БОЙКО