Пролетарии всех стран, соединяйтесь!

Пульс

Орган парткома, дирекции, комитета ВЛКСМ, профкома и месткома 1-го Ленинградского медицинского института им. акад. И. П. Павлова

№ 40 (1001) | Понедельник, 19 декабря 1960 г. | Цена 10 коп.

СОВЕТСКАЯ МЕДИЦИНА НА ПОДЪЕМЕ

С 6 по 8 ноября в беломраморном зале Большого Кремлевского дворца состоялось Всесоюзное совещание актива работников здравоохранения.

Мы обратились к делегату совещания директору нашего института А. И. Иванову с просьбой поделиться своими впечатлениями.

— На совещание прибыло свыше 2000 делегатов и гостей, — рассказывает Алексей Иванович, — представители союзных министерств и органов здравоохранения, лечебно-профилактических учреждений, медицинских вузов, научно-исследовательских институтов, заслуженные врачи, видные деятели медицинской науки.

От имени и по поручению Центрального Комитета КПСС член Президиума, секретарь ЦК тов. Н. А. Мухитдинов огласил приветствие ЦК партии и Совета Министров СССР.

Всесоюзное совещание актива работников здравоохранения подвело итоги выполнения январского решения партии и правительства о мерах по дальнейшему улучшению медицинского обслуживания и охраны здоровья населения нашей страны.

В докладе Министра здравоохранения СССР С. В. Курашова и в выступлениях в прениях было приведено много ярких фактов и убедительных цифр, отражающих работу по улучшению медицинского обслуживания населения. Вот некоторые из них.

В СССР самая высокая рождаемость и самая низкая смертность среди экономически развитых стран. Из года в год увеличиваются ассигнования на здравоохранение. Так, если в 1940 году было выделено около 9 млрд. руб., то в 1960 году — более 43 млрд. В послевоенные годы значительно снизилась заболеваемость, возросла средняя продолжительность жизни советского человека.

На охране его здоровья стоит трехмиллионный отряд медицинских работников. В стране работает свыше 380 тысяч врачей— это треть всех врачей мира и половина врачей Европы. К концу семилетки в СССР будет более 500 тысяч врачей.

В нашей стране нет ни одной национальности, которая не имела бы своих врачей. В СССР в настоящее время работают 241 научно-исследовательское учреждение, 80 медицинских вузов, 11 институтов усовершенствования врачей.

Общее число студентов-медиков достигло 160 тысяч.

Большое внимание совещание уделило недостаткам в работе лечебных учреждений, в медицинском снабжении, в техническом оснащении больниц и поликлиник, медвузов, научно-исследовательских институтов. В частности, отмечалось отставание возможности госпитализации от потребностей, неудовлетворительное санитарное состояние в некоторых больницах, случаи невнимательного, бездушного отношения персонала к больным, встречающиеся недочеты в диагностике и лечении больных. Серьезный разговор шел также о так называемой «малой механизации», облегчающей труд персонала, о низком качестве некоторых инструментов, о недостаточном объеме подготовки средних медицинских кадров.

Совещание отметило, что важнейшей задачей остается повышение квалификации врачей, быстрейшее внедрение в практику достижений медицинской науки.

Воодушевленные приветствием ЦК и Советского правительства, медицинские работники, профессорско - преподавательский коллектив и студенты I ЛМИ приложат все силы к выполнению своего благородного долга — охраны здоровья трудящихся.

Задачи и нужды ЦНИЛа

ЦНИЛ. В последние месяцы это слово стало в институте чуть ли не самым популярным. Его можно услышать и на партийном собрании, и на заседании Ученого совета, и просто в разговоре. Несмотря на обилие толков о ЦНИЛе, некоторые сотрудники института не совсем ясно понимают цели и задачи Центральной лаборатории. Мы попросили профессора Сергея Ильича Яковлева выступить в нашей газете со статьей, рассказывающей о ЦНИЛе.

Доктор медицинских наук
С. ЯКОВЛЕВ,
зав. ЦНИЛа

ЦЕНТРАЛЬНАЯ лаборатория нашего института — это крупная научно-исследовательская база. Основная ее задача — оказывать помощь в выполнении плановых экспериментальных тем кафедрам и клиникам института. Для этих целей в ЦНИЛе создается комплекс лабораторий, сосредоточенных в четырех отделах: клиническом, физиологическом, экспериментально - морфологическом и рентгено-радиологическом.

Как мы представляем себе помощь ЦНИЛа научным сотрудникам института? Центральная лаборатория предоставляет рабочие места, обеспечивает помощью младшего и среднего медицинского персонала.

В штатах Центральной лаборатории 24 научных работника. Помимо организационных и консультативных функций научные сотрудники ЦНИЛа под руководством и по тематике кафедр будут выполнять свои самостоятельные исследования. Таким образом, научно-исследовательская работа в институте пойдет под флагом тесной творческой связи клиник и кафедр с отделами и лабораториями ЦНИЛа.

Если обратиться к научным планам института, то становится очевидным, что основная масса работ посвящается проблеме патологии, физиологии и морфологии сердечно-сосудистой системы. Следовательно, целесообразно стремление придать и деятельности ЦНИЛа соответствующее научное направление. Это выгодно по нескольким соображениям. Во-первых, это будет способствовать выполнению основного количества экспериментальных плановых работ института, во-вторых, создаст широкие возможности для комплексной разработки тем, в-третьих, будет способствовать росту квалификации сотрудников, в-четвертых, повысит коэффициент использования научного оборудования, что в целом удешевит оснащение наших лабораторий.

Значит ли это, что сотрудники кафедр, работающие по другим проблемам, не найдут себе места в ЦНИЛе. Конечно, нет! На базе Центральной лаборатории уже работают аспирант кафедры биологии А. В. Григорьев и студент VI курса И. Симельсон, интересующиеся вопросами регенерации поперечно-полосатой мускулатуры.

За несколько месяцев своего существования ЦНИЛ проделал значительную работу. Укомплектованы персоналом почти все лаборатории. Младший и средний медперсонал — молодой, из только что окончивших медицинские и фельдшерские школы. В первые месяцы мы организовали его стажирование на кафедрах, а также обучение в своих лабораториях.

За это же время постепенно оснащались и начали свои первые шаги многие лаборатории: гематологическая, клиническая, фармакологическая, гистологическая, общей физиологии с барокамерой, патологоанатомическая и экспериментально-морфологическая, операционные блоки, электрокардиографический кабинет.

Только для рентгено-радиологического отдела до сих пор не удалось подыскать помещение, которое удовлетворяло бы и работников отдела, и администрацию, и санэпидстанцию.

Итак, ЦНИЛ работает. Однако было бы наивно думать, что в функционирующих отделах сейчас все благополучно. Нет, нам еще многого не хватает. На первых порах можно мириться с тем, что у нас нет дорогостоящих аппаратов и приспособлений. Но ничем нельзя оправдать отсутствие в наших лабораториях таких необходимейших реактивов, как спирт, формалин, эфир, краски. Эти реактивы наши гистологи, к стыду работников отдела снабжения и своему, вынуждены выпрашивать у знакомых. Редкостью в лабораториях ЦНИЛа является такой осветительный агрегат, как... настольная лампа. У нас их только две.

Практика работы в первые месяцы показала, что в будущем году для оснащения ЦНИЛа нужно выделять специальные денежные фонды на каждый квартал. Тогда можно оснащение центральной лаборатории закончить в год-два.

Необходимо добиваться и увеличения средств на приобретение и содержание лабораторных животных, сейчас денег едва хватает на закупку животных только для учебных целей.

Большим тормозом в развертывании лабораторий, вивария и их нормальной деятельности являются многочисленные строительные недоделки: до сих пор не установлены вентиляционные моторы, а отсюда виварий не отапливается нагретым воздухом; не подключены вытяжные шкафы, не установлены мойки, не проведена кислородная магистраль, не изготовлены экранированные камеры и т. д. Хозчасти нужно обратить на это особое внимание.

Мы считаем, что все эти трудности не являются непреодолимыми. Кафедры института уже сейчас могут и должны начинать свою деятельность на базе лабораторий ЦНИЛа.

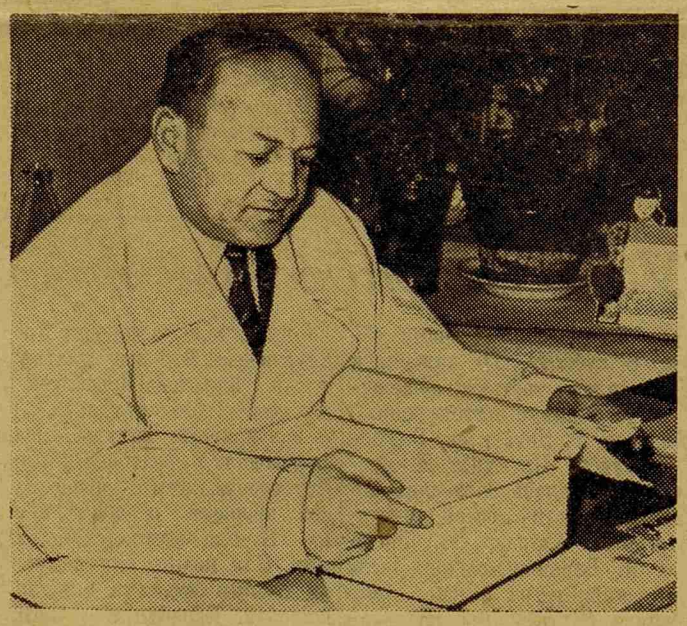

КРУПНЫЙ УЧЕНЫЙ-АНАТОМ

В этом году исполняется 30 лет работы в 1-м Ленинградском медицинском институте и 20 лет профессорской деятельности Михаила Григорьевича Привеса, заведующего кафедрой нормальной анатомии.

Михаил Григорьевич коренным образом перестроил преподавание анатомии. Еще в 30-х годах это была описательная наука, а он поставил ее на рельсы функциональной и эволюционной анатомии. Михаил Григорьевич был пионером внедрения в анатомию методов исследования живого организма с помощью рентгеновых лучей. Он же впервые ввел преподавание рентгеноанатомии.

Создав большой научный коллектив, Михаил Григорьевич разрабатывает актуальные проблемы советской морфологии. Базируясь на методах диалектического материализма, профессор Привес и его сотрудники изучают влияние внешних факторов на организм человека, в частности, влияние труда и спорта на костную систему. С результатами этих исследований он выступил на Международном конгрессе анатомов в Нью-Йорке в 1960 году и привлек пристальное внимание зарубежных ученых и прессы.

Развивая экспериментальные методы исследования и учитывая, что влияние внешних факторов на организм осуществляется через нервную систему, Михаил Григорьевич и сотрудники кафедры изучают влияние нервной системы на сосудистую, в частности на развитие коллатерального кровообращения и лимфообращения. В этой области получены важные закономерности развития коллатералей и выявлены потенциальные свойства кровеносной и лимфатической систем при различных воздействиях на нервную систему.

С помощью рентгеновского метода изучены внутриорганные сосуды почти всех систем человеческого организма, бывшие до этого белым пятном в анатомии.

На кафедре успешно разработаны новые методы консервирования анатомических препаратов с помощью пластических масс, изложенные в отдельной монографии. Эти методы получили высокую оценку анатомов Советского Союза, а также Комитета по изобретениям. Сейчас они рекомендованы Министерством здравоохранения для внедрения на все анатомические кафедры нашей страны.

Михаил Григорьевич — автор более ста научных работ и трех монографий. Он является соавтором двух анатомических учебников. По одному из них занимаются не только у нас, но и в Болгарии и Китае.

Он руководит также научной работой целых коллективов кафедр анатомии Ижевска, Хабаровска и других городов. Под руководством Михаила Григорьевича защищено около 40 кандидатских и 8 докторских диссертаций; 4 профессора заведуют кафедрами в Ленинграде, Петрозаводске, Гродно, Пекине. Сотрудниками кафедры выполнено более 300 научных работ, часть из которых вошла в три сборника кафедры.

Михаил Григорьевич пользуется большой популярностью и любовью студентов и сотрудников института. Недавно он был избран членом партийного комитета.

В связи с юбилейными датами хочется пожелать Михаилу Григорьевичу Привесу крепкого здоровья и больших творческих успехов.

Премии за лучшие научные работы

Ученый совет института среди диссертационных работ, защищенных в этом году, лучшими признал кандидатские диссертации Л. А. Сергеевой «Капилляроскопия и проницаемость капилляров при болезни Боткина» и Ю. В. Лапина «О морфогенезе обызвествления венечных артерий сердца» и докторские диссертации М. А. Андреевой «Морфологические данные о значении надпочечников в развитии гипертонической болезни», Л. Р. Балона «Ринопластика стебельчатым лоскутом», А. В. Дроздовой «Коллатеральное лимфообращение кишки и влияние на его развитие нарушений иннервации и венозного оттока» и Т. О. Карякиной «Хирургическое лечение портальной гипертензии».

Авторы награждены премиями в размере полутора тысяч рублей за кандидатские диссертации и в размере трех тысяч — за докторские диссертации.

Поступок, которым можно гордиться

Сдать 250 граммов своей крови, которая, может быть, спасет жизнь больному человеку, — это не героизм, это значительно меньше. Но это благородный поступок, которым студент может гордиться.

Студенты первого потока I курса живо откликнулись на призыв комитета комсомола оказать помощь Институту переливания крови.

В числе первых добровольцев были: В. Дыякончук (114-я гр.), Е. Корниевский (117-я гр.), В. Клименко (105-я гр.), Я. Блувштейн, В. Андреева (107-я гр.), В. Кучанский (113-я гр.), Н. Юргенева (109-я гр.). Всего в списках оказался 41 человек. Особенно хочется отметить 106-ю группу (комсорг З. Голоднер) и 117-ю (комсорг И. Атрощенко). Они записались полностью.

Г. СОСЕВИЧ,
оргсектор комсомольского бюро 1-го потока I курса

ЭТО ТВОЕ КРОВНОЕ ДЕЛО, КОМСОМОЛЕЦ!

ДВА года прошло с того дня, когда в институте была создана добровольная народная дружина. Лучшие комсомольцы пошли по велению своего сердца работать в дружину — очищать наш город от тех, кто его позорит. Уже в первом рейде участвовало более 150 человек. Имена таких дружинников, как Игорь Сикорский, Олег Шабанов, Виктор Фокин, Анатолий Евтюхин, известны не только в нашем институте, но и в районе. Массу энергии, времени и сил отдают ребята работе в дружине. Районный штаб прислал приветствие нашей дружине в связи со второй годовщиной ее существования. Штаб желает нашим дружинникам «успешной работы в их благородном деле борьбы с нарушителями общественного порядка и правил социалистического общежития, а также успеха в их учебе и труде».

Сегодня мы печатаем материалы, рассказывающие о дружинниках и их работе.

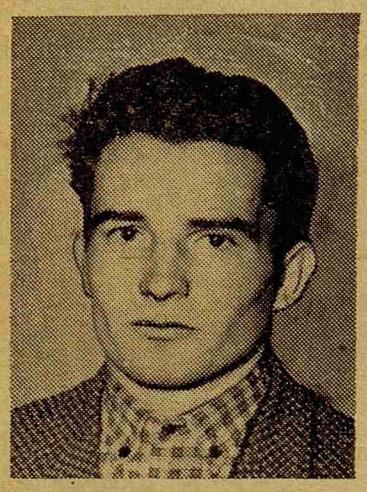

Дружинники 1 ЛМИ вышли в обычный рейд по Большому проспекту. Арнольд Сергунов сегодня не с ними. Он дежурит в штабе.

Внешне Арнольд ничем не отличается от тысяч других юношей. Но те, кто ему близок, знают: у студента V курса Сергунова большая энергия и работоспособность, крепкая воля и мужество — качества, нужные дружиннику.

Арнольд мечтает о том времени, когда на Большом проспекте, на всех улицах Петроградской стороны и всего города будет тихо и спокойно. Ради этого и работают дружинники.

Пятикурсник Олег Каминский — человек совершенно иного склада. В нем есть что-то от чеховского интеллигента: мягкие движения, спокойный, негромкий голос, и даже своего рода застенчивость. И вот этот деликатный человек, одним из первых пришедший в дружину, задержал немало нарушителей. Олег глубоко убежден: борьба с грязью и пошлостью в нашей жизни — дело каждого честного и порядочного человека, каждого комсомольца.

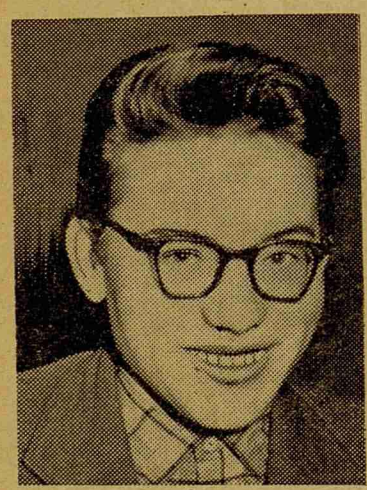

Совсем недавно в штабе дружины появился невысокий паренек в больших очках — Юрий Малахов. Он очень быстро показал нам всем, как студент, несмотря на анатомию, гистологию и все другие тяжелые заботы I курса, может отлично заниматься общественной работой.

★

НАМ ЛИ

По аллеям парка имени Ленина неторопливо идут студентки нашего института Валя Семенова, Ольга Фигуровская, Нинель Хохлова, Надя Бородина. Вот впереди себя они заметили двух девочек-подростков, подошли и о чем-то стали говорить. Подойдем и мы, послушаем.

— Сколько же вам лет, девочки? — спрашивает Надя Бородина.

— Мне 15, а ей 14.

— А вы знаете, что после десяти часов вечера вам нельзя уже быть на улице?

Девочки смущены.

А через полчаса наш патруль снова встречает их в парке Ленина. Приходится задержать. На следующий день их вызывают вместе с родителями в детскую комнату Петроградского района.

Второй год существует патруль при детской комнате. Второй год, а как еще мало сделано! Сколько неразрешенных вопросов, сколько трудных задач стоит перед нашими комсомольцами!

Началась эта работа не сегодня. Еще в прошлом году студентки нашего курса с большим энтузиазмом откликнулись на предложение комитета комсомола помочь детской комнате.

Взялись с жаром, но... не у всех надолго хватило терпения. Послышались жалобы: «Не интересно. Ходим, ходим, а работы не видно». Кое-кто скоро ушел, но крепкое ядро осталось.

ОТСТУПАТЬ ПЕРЕД ТРУДНОСТЯМИ?

И вот каждый четверг идут патрулировать девушки нашего института. Чаще других среди них видишь четверокурсниц В. Семенову, О. Фигуровскую, Н. Хохлову, Н. Бородину, О. Купцову.

Часто «поднимает» своих девчат в рейды комсорг 410-й группы Светлана Равдоник. Надо отдать должное и Ире Кибяковой — организатору многих рейдов, «главному шефу» пионерского клуба «Огонек», созданного нашими комсомольцами. Эта она установила в клубе постоянные дежурства дружинников. Уговорила наших боксеров создать секцию бокса.

Главным в работе детской комнаты на сегодняшний день остается колоссальный по своей значимости вопрос индивидуального шефства над детьми. Неправильно думают те, кто считает, что это шефство ничего не дает. Дает и очень много. Разобраться в сложном внутреннем мире 12—14-летнего мальчишки или девчонки, для которых семья перестала быть законом; вытащить их из дурной компании, какими бы путями они ни пришли в нее; раскрыть богатство и красоту окружающего нас мира, в котором у них не будет места ни скуке, ни апатии, ни бездельничанию — разве это не благородная задача? Правда, она нелегка. Но комсомольцам ли опускать свои крылья?

О. ШАБАНОВ,
студент IV курса

* * *

На снимке: в пионерском клубе «Огонек». Разговор с дружинником Виктором Фокиным явно по душе этим двум подросткам.

★

По общежитию идут дружинники

По общежитию № 3 идут дружинники. Одна за другой распахиваются двери комнат, открывая каждый раз новый мир студенческой жизни. Здесь живут будущие врачи — люди, для которых стремление к чистоте стало профессиональной чертой, которые будут лечить больных не только лекарствами, но и добрым словом, всем своим видом и поведением.

Нам было приятно заходить в чистые и красивые комнаты 209, 302, 410, 433-ю (их много в общежитии), разговаривать с хозяевами, встретившими дружинников доброжелательно.

Но есть и другие... Грязное, полутемное помещение, оборванные, засаленные обои, куча мусора и консервных банок в углу. В этой комнате живут А. Кемов, Н. Несис, Е. Герт, М. Мазур, Я. Фарберов и Г. Яковлев. «Нас все это устраивает», — спокойно заявили они.

Так же думает В. Мироненко из 402-й комнаты. Мы застали его в живописной позе: полулежа на кровати, он мазал свои ботинки сапожным кремом.

«Уходите отсюда!» — так приветствовал нас студент Быков из 450-й комнаты, в котором нечистоплотность прекрасно уживается с грубостью.

«Внешняя неблагопристойность всегда имеет свои внутренние основания», — писал Гете о подобных людях.

Комнаты девушек, к сожалению, тоже не всегда безукоризненны. Нам стыдно за студенток из 210-й комнаты Л. Андрюшину, Э. Алто, И. Талантову, Н. Бахину.

Когда мы вошли в эту удивительно напоминающую ночлежку комнату, оставляя следы на полу, покрытом толстым слоем пыли, нас поразили не грязь, не аромат дешевых сигарет, а уродливое стремление к «красоте». К лампе была подвешена старая, дырявая мужская шляпа, а к ней — кукла.

Оригинально оформлена и 234-я комната: на окне развешены женские чулки.

Но все же таких комнат мало. Большинство студентов порадовало нас сознательным отношением к общежитейским проблемам. Характерно начинание студентов 3-го этажа, возглавленное В. Орловым, К. Мамаевым, В. Фроловым, А. Минеевой и Н. Нырковым. Они решили начать борьбу за образцовый порядок на этаже, за искоренение пьянства, распущенности и других безобразий.

Участник рейда В. ШЕЛУХИН

Узок их радостей тусклый спектр...

Дело обстояло следующим образом. В субботу, 10 ноября, в 403-й комнате третьего общежития, где живут пятикурсники Л. Федоров, Г. Неустроев, Б. Удодов и студент III курса В. Перминов, состоялась очередная попойка. В качестве гостей присутствовали Ю. Андреев, Ю. Корчагин и И. Баранов-Крылов. Было выпито «пол-литра и еще «маленькая». (В дозе мы позволим себе усомниться).

Очевидно, товарищи, не предвидели, что для хорошо сенсибилизированных организмов «маленькая» окажется великолепной разрешающей дозой. Этот факт мог остаться неизвестным науке, если бы из тесного мира четырех стен их души не запросились на простор. Андреев, Корчагин и Баранов-Крылов спустились в буфет. Потом... Собственно, неважно, с чего началось. Конфликт разрешили без промедления, на лестнице, способом, весьма неоригинальным. В жертву Бахусу была принесена горячая молодая кровь и нежная красота Баранова-Крылова и Корчагина. Они были доставлены в больницу имени 25 Октября, откуда их, приведя в чувство, быстро выдворили.

Вечером 12 ноября шестеро денди стояли в кабинете директора. Узкие брюки и хохлы над мыслящими лбами — у одних приглаженные, у других — взбитые (смотря по эстетическим запросам). Смиренно опущена голова Андреева, в глубоком раздумье поникло чело Федорова, Удодова, Неустроева. Что выражает физиономия Баранова-Крылова из-за синяков угадать трудно.

Разбираются личные дела. В биографиях Федорова, Удодова, Неустроева много общего. Все они перешли в наш институт из Военно-медицинской академии. Как видно, они не украшали своими именами списки слушателей. Перейдя в 1 ЛМИ, эти трое решили, что окажут огромную услугу нашему вузу, заняв место в общежитии. Они ошиблись. Дирекция исправила эту ошибку, лишив их общежития и предоставив его тем, кто умеет жить, не мешая другим.

Если к недавним «подвигам» Ю. Андреева, уже описанным на этих страницах, добавить субботнюю попойку, портрет получится почти законченным, но мало привлекательным. Нам кажется, что дирекция поступила мягко, лишив Андреева общежития и оставив в институте. Очевидно, для этого были свои причины.

С тех самых пор, когда за пьянство и плохую успеваемость Корчагин был исключен из института, его фамилия в печати не фигурировала. Корчагина восстановили. Он хорошо учится, о нем довольно тепло отзывается группа. Что значит эта попойка и драка — случайный срыв или возвращение к старому «стилю работы»? Так или иначе, в кабинете директора Корчагин искренне раскаивался. И ему еще раз поверили.

Галерею венчает Баранов-Крылов. Эта фамилия тоже знакома страницам «Пульса». Чаще всего имя этого юноши украшало описания попоек — то в колхозе, то в общежитии.

Дело Андреева, Баранова-Крылова и Корчагина передано на рассмотрение актива курса, который должен воздать всем троим по заслугам.

Все, о чем мы рассказали, не вызывает приятных эмоций, но наводит на размышления. Как назвать жизнь, достигающую своего апогея в субботний вечер, когда в душной комнате общежития на столе появляются вожделенные «пол-литровки» и «маленькие»? Как назвать молодых красивых людей (комсомольцев, между прочим), которые, разбавив свою кипучую кровь приличной дозой алкоголя, доходят до положения риз и завершают вечер в отделении «пьяная травма» больницы им. 25-го Октября.

«Узок их радостей тусклый спектр» — кажется, так у Маяковского. Это про вас, Андреев, Баранов-Крылов и прочие. Мы не собираемся предлагать вам способы нравственного усовершенствования. Но поймите, что вы себя опустошаете, что скоро от вас останется лишь «мурло мещанина», выглядывающее из-за бутылочных пробок.

К сожалению, о пьянстве наша газета пишет не первый раз. Подобные попойки — вещь бессмысленная, гадкая, оскорбительная и для окружающих, и в первую очередь для их участников. Эти попойки марают грязью лучшие традиции студенчества, они, безусловно, вредны, так как распространяют вокруг запах гнили, в котором трудно дышится. И бороться с этим должны не только общественные организации; бороться по мере сил должен каждый из нас, если он не равнодушен, если ему не безразлично достоинство студента, комсомольца, врача, человека.

Ф. КОЙФМАН,
студентка IV курса

ПОПРАВКА

В № 37 газеты «Пульс» в статье «Чем недовольны пятикурсники» вместо 509-й группы ошибочно названа 504-я.

Зам. редактора Ю. БОЙКО

М-57287 Заказ № 1809
Типография им. Володарского Лениздата,
Ленинград, Фонтанка, 57.