Пролетарии всех стран, соединяйтесь!

Пульс

Орган парткома, ректората, комитета ВЛКСМ, профкома и месткома 1-го Ленинградского медицинского института имени акад. И. П. Павлова

№ 41 (1043)
Понедельник, 18 декабря 1961 г.

Год издания 34-й
Цена 1 коп.

«Надо помнить, что диссертация — это не самоцель, она должна являться естественным завершением действительно научных исследований, она должна быть личным вкладом научного работника в науку, в практику, в наше великое дело строительства коммунизма».

(Из доклада В. П. Елютина на Всесоюзном совещании работников высшей школы)

★

О КАДРАХ ДЛЯ КАДРОВ

СДЕЛАТЬ ПЕРВЫЙ ШАГ

С каждым годом в нашей стране увеличивается количество больниц, открываются новые научно-исследовательские институты. Тысячи врачей выпускают медицинские вузы.

Однако до сих пор вузы не могут удовлетворить общей потребности во врачебных кадрах. Быстрый рост сети медицинских вузов значительно опережает подготовку преподавательских кадров — кандидатов и докторов наук. Не случайно вопросам улучшения подготовки научных кадров посвящено специальное постановление ЦК КПСС и Совета Министров СССР, опубликованное в июне текущего года. В постановлении подчеркивается необходимость быстрейшей перестройки работы институтов в деле подготовки научных и научно-педагогических кадров и повышения их квалификации.

Наш институт, один из старейших в стране, призван готовить достойное пополнение для вузов периферии. Справляется ли наш институт с этой задачей? Несомненно, подготовка докторов наук — очень длительный и кропотливый процесс. Ведь доктор наук должен не только, а вернее не столько защитить диссертацию, сколько стать высококвалифицированным специалистом. Молодой доктор наук должен быть широко эрудированным специалистом, способным возглавить научную, лечебную и педагогическую работу целого коллектива.

В последние годы много талантливых преподавателей уехали из нашего института в периферические вузы. И. И. Неймарк возглавил клинику госпитальной хирургии в Алтайском медицинском институте, Я. С. Смусин — кафедру судебной медицины в Свердловском мединституте.

Воспитанники I ЛМИ А. В. Вальдман и Ю. А. Кротов заведуют кафедрами в нашем институте. Только в этом году были защищены 2 докторских диссертации (А. И. Айвазян и Д. А. Пигулевский), 3 диссертации подготовлены к защите и сданы в научный отдел. Работа А. И. Древиной посвящена изучению эффективности перевязки внутренней грудной артерии, А. В. Афанасьевой суммирован опыт клиники госпитальной хирургии в области хирургического лечения заболеваний легких. В работе Д. Н. Балаценко приведен большой клинический материал по лечению спаечной болезни. Им предложена специальная «литическая смесь», оказывающая четкий эффект при терапии этих состояний.

Все эти работы актуальны, тесно связаны с насущными задачами здравоохранения.

Однако создается впечатление, что наш институт мог бы сделать больше для выполнения постановления ЦК КПСС. Существующий план окончания докторских диссертаций не выполняется. Из семи работ, запланированных на 1960 год, ни одна не была завершена в срок. Этот факт заслуживает серьезного анализа. Основным тормозом, препятствующим планомерной работе над докторскими диссертациями, является перегрузка докторантов учебными и лечебными обязанностями. Все докторанты — преподаватели института, каждый из них в течение года ведет непрерывно группы студентов, выполняет в полном объеме лечебную нагрузку. Докторант имеет право на так называемый «творческий отпуск» лишь на 6 месяцев, в течение которых он должен написать диссертацию. Таким образом, для научной работы у него остаются одни вечера. Было бы крайне желательным освобождать докторантов от лечебной и учебной работы ежегодно на один—полтора месяца.

В постановлении Совета Министров говорится о необходимости увеличения в институтах штатов для замещения преподавателей, работающих над докторскими диссертациями. В нашем институте штаты для такой цели не увеличены, видимо, Министерство здравоохранения не торопится выполнять постановления правительства.

Вторым недостатком, препятствующим завершению диссертаций, является отсутствие достаточного количества лаборантов. Обычно докторанты выполняют всю лабораторную работу сами, начиная с банальных исследований. Это приводит к совершенно нерациональному использованию времени ученых, к бесконечному удлинению сроков работы.

Несмотря на улучшение технической оснащенности кафедр в последние годы, до сих пор в институте ощущается острая нехватка современного оборудования и реактивов, иногда совершенно простых (хлороформ и т. д.). Заявки на приобретение оборудования выполняются с большим опозданием. Несомненно, эти вопросы не могут быть разрешены внутри института, но нужно добиваться их рассмотрения Министерством здравоохранения.

И еще одно трудноодолимое препятствие стоит на пути диссертантов — оформление работы. Нередко на это уходит полтора—два года. Сколько нового смог бы за это время сделать исследователь!

А если подумать, то так ли уж необходимо оформление диссертации? В последнее время по приказу ВАКа диссертации в библиотеках выдаются только после официального разрешения ректора института. Таким образом, часто очень ценные работы становятся труднодоступными для широких кругов врачей. Поскольку основные положения диссертации широко освещаются в печати, представляется целесообразным восстановление в институте практики присвоения звания по совокупности работ. Ученый совет нашего института должен сделать в этом направлении хотя бы первый шаг.

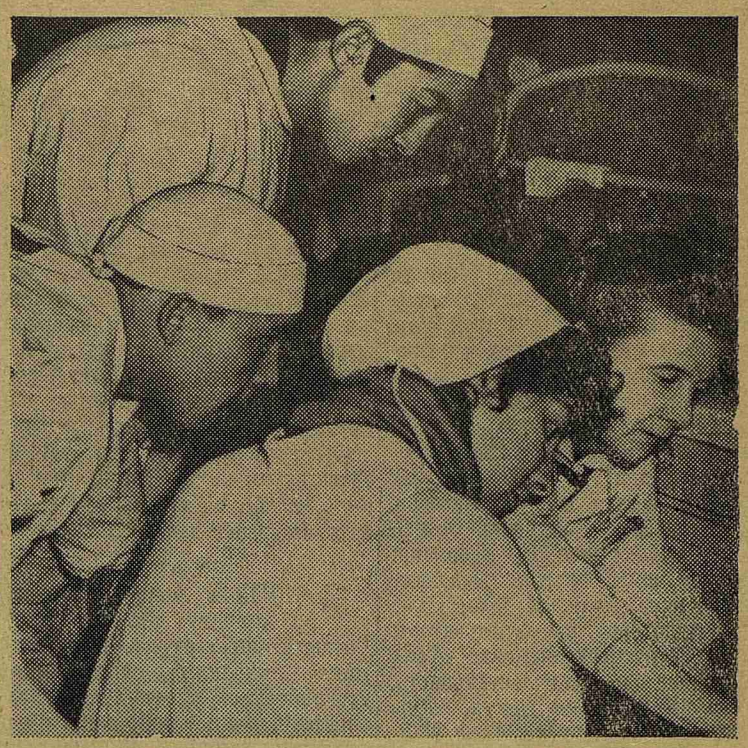

Занятия у постели больного, которые проводит с третьекурсниками ассистент В. А. Григорьева (на снимке крайняя справа), всегда интересны. Посмотрите, как внимательно слушают студенты объяснения преподавателя.

ХОРОШИЙ ПОЧИН

В клинике общей хирургии студенты впервые знакомятся с основами специальности, впервые встречаются с хирургическими больными. Говорят: «Хороший почин решает дело». От того, как изучат хирургию на III курсе, зависят все последующие знания студента в этой области.

Коллектив клиники старается привить студентам важнейшие навыки.

В работе хирурга имеет большое значение знание вопросов обезболивания, умение осмысленно применить те или иные анестезирующие препараты. Впервые в этом году лекции и практические занятия по обезболиванию проводят специалисты-анестезиологи.

Новшеством явилось и проведение двух занятий с каждой группой в поликлинике, во время которых студенты приобретают первые практические навыки амбулаторной работы.

Более двух месяцев занимаются

РЕШАЕТ ДЕЛО

в клинике третьекурсники. Конечно, срок короткий, но кое-что уже можно сказать. Приятно отметить, что большинство студентов относится к занятиям добросовестно. Во многих группах (306-й, 352-й и др.) ни один человек не пропускает практические занятия. Трудно на лечебном факультете назвать студентов, которые систематически не посещали бы лекций. В качестве примера можно, пожалуй, здесь вспомнить студента 337-й группы В. Иванова. А вот «стоматологи» подводят (себя, конечно). На лекциях, как правило, присутствует не больше половины курса... К сожалению, не все понимают цели и задачи самостоятельной подготовки к занятиям. Многое из того, что узнают студенты на кафедре, они, видимо, считают чем-то отвлеченным, что понадобится им лишь впоследствии. Если это не так, то чем объяснить факты, когда студенты, познакомившись с разделами асептики и антисептики, приходят в клинику в грязных халатах, небритыми (к примеру, А. Чернышев из 337-й гр.), а иные студентки упорно демонстрируют у постели больного новейшие прически, кольца и т. д.

Коллектив кафедры считает, что недостатки, о которых сегодня шла речь, устранимы. И тогда третьекурсники освоят программу и хорошо сдадут экзамены по общей хирургии.

Объединенными усилиями

Решать вопросы институтской жизни, требующие внимания многих общественных организаций, объединенными усилиями, сообща — такой линии поведения решил придерживаться партийный комитет. Это поможет избежать дублирования одних и тех же вопросов на различных заседаниях, сэкономит время.

21 декабря партком выносит на обсуждение актива, в котором примут участие представители партийной, комсомольской и профсоюзной организаций, несколько таких вопросов. Среди них: о постановке идеологической работы в связи с решениями XXII съезда партии; о новом положении по самообслуживанию в общежитиях, на кафедрах и в клиниках, утвержденном недавно министерством здравоохранения; о переходе ряда отделений и клиник к работе, отвечающей требованиям высокой медицинской культуры.

Собрание актива состоится в зале ученого совета, начало в 17 час. 15 мин.

СМОТР НАУЧНЫХ ДОСТИЖЕНИЙ

С 11 по 13 декабря в институте проходила XVI научная конференция, посвященная 250-летию со дня рождения М. В. Ломоносова.

Доцент М. А. Тикотин выступил с докладом «М. В. Ломоносов и отечественная медицина».

С большим вниманием собравшиеся прослушали доклад профессора М. Г. Привеса, основанный на результатах многолетних исследований кафедры нормальной анатомии. Наличие широкой сети внутриорганных артериальных анастомозов, установленное сотрудниками кафедры, позволило М. Г. Привесу высказать сомнение в правильности механической теории инфарктов, предложенной Конгеймом, и привлечь внимание исследователей к изучению функциональных механизмов, лежащих в основе этих нарушений.

Функциональным изменениям, наблюдаемым у больных инфарктом миокарда, посвящен доклад профессора Т. С. Истамановой. Татьяна Сергеевна подчеркнула, что в возникновении инфарктов большое значение наряду с общеизвестными факторами (атеросклероз, спазм, повышение свертываемости крови) принадлежит изменениям функциональной активности тромбоцитов и тканевых клеток, вырабатывающих антисвертывающие вещества (гепарин).

ПЕРВЫЙ ДЕНЬ РАБОТЫ КОНФЕРЕНЦИИ

Большие успехи в диагностике микозов достигнуты в клинике кожных болезней, возглавляемой профессором А. Н. Аравийским. В клинике ведутся интенсивные поиски новых методов лечения этих тяжелых заболеваний. Установлено, что наиболее эффективной является сочетание антибактериальной терапии с методами патогенетического лечения. Эффективность сочетанной терапии была убедительно продемонстрирована А. Н. Аравийским на большом количестве наблюдений.

Доклад М. И. Никольской посвящен наблюдениям о взаимоотношениях между раздражением вестибулярного аппарата и изменениями уровня артериального давления. Автором установлено, что у трети здоровых лиц раздражение вестибулярного аппарата приводит к повышению артериального давления, в единичных случаях на сравнительно длительный период (15—20 минут). Выступивший в прениях профессор В. Ф. Ундриц подчеркнул значение этой работы.

Большую практическую ценность представляют данные, доложенные профессором И. И. Яковлевым, ассистентами Л. Э. Вайсман и М. В. Крачковской, об особенностях течения родов у женщин с артериальной гипотонией.

Ассистент В. АЛМАЗОВ

БЮЛЛЕТЕНЬ ЖУРНАЛЬНЫХ СТАТЕЙ

Бюллетень журнальных научных статей по медицине выпущен на V курсе. В подготовке его участвовал коллектив из 26 студентов. Бюллетень включает четыре раздела: общие вопросы биологии; вопросы терапии, хирургии, акушерства и гинекологии.

Прочитав бюллетень, студенты могут получить информацию, собранную из нескольких журналов.

Флаг спартакиады поднят!

11 декабря в спортзале института состоялось торжественное открытие 2-й традиционной комплексной спартакиады института. С приветствием к спортсменам обратился проректор института профессор Р. И. Гаврилов.

После официальной части состоялись показательные выступления лучших спортсменов института.

В этот же день прошли соревнования гимнастов по программе новичков. Среди девушек победу одержала студентка II курса Л. Широкова, среди юношей — студент II курса М. Бергер. Командное первенство также завоевали второкурсники.

Итак, вторая спартакиада открыта!

Больших успехов вам, товарищи спортсмены!

П. ЮРЬЕВ

У СЕБЯ ДОМА

(Заметки члена студсовета)

ОБЩЕЖИТИЕ № 2. Идут выборы студсовета. Тщетно ждем мы представителей администрации, деканов, секретарей партийной и комсомольских организаций. Прибыл один тов. Козлов (он прикреплен парткомом к общежитию № 2). Но мы и ему рады: когда-то он еще снова появится у нас?

В новом студсовете 15 человек. Председатель — Николай Осташко. Организационное собрание: деловой шум, планы, предложения, споры. Итак, за дело!

Нас пятеро в культсекторе. Тоже «распределяемся». Таня Шишкина — самодеятельность, Витя Никонов — газета, Юра Дугин — радиорубка, Галя Майорова — комната отдыха. На первом плане — 7 ноября. Нас охватывает панический страх. Запрашиваем профком, как с деньгами. Через пару дней мы — счастливые обладатели десяти рублей. Решаем устроить лотерею и вырученные деньги пустить на следующий вечер отдыха. Идет срочная закупка шампанского, духов, карандашей и открыток. С концертом обещают помочь товарищи из ГДР.

Приближается вечер. Никонов торопливо исчезает с нашего горизонта. Бросаемся к художникам. Но, увы, наша надежда — Слава Юргель — коварно перехвачен сансектором Кларой Тулапиной и уже рисует «санитарного ежа». Приходится ограничиться одним «ежом».

Зато друзья из ГДР не подвели. Концерт вышел на славу. Зрители восторженно аплодируют. А зрителей много, зал клуба набит до отказа. Я стою, сдавленный со всех сторон нашими могучими парнями, и жалею, что администраторы и общественные деятели института отказывают себе в удовольствии посещать эти вечера. Окружающая обстановка была бы чрезвычайно теплой.

Концерт окончен. Танцы, аттракционы, призы. Лотерея вызвала нездоровый интерес публики. Организаторы, не выдержав натиска, бежали, оставив на поле боя билеты и выигрыши. Кто-то успокаивает: «Самые полезные деньги те, которые мы теряем: за них мы приобретаем благоразумие». Все это, может быть, и так, но что мы будем делать без денег дальше?

* * *

ЗАХОЖУ с Галей Майоровой в комнату отдыха. Один «отдыхающий» курит. Через пять минут «молния», выпущенная грозной рукой председателя студсовета, поражает виновника и повисает неподвижно на стенде в вестибюле. Вот это оперативность! Молодец, Коля Осташко!

Всегда ли так? Нет. Спустя месяц студсовет разбирал поведение жильцов 62-й комнаты, в которой было найдено три колоды карт, корзина бутылок и две корзины грязи. Виновники получили по строгому выговору. Жаль, что никто не смог извлечь урока из этого случая: «приговор» студсовета не был оглашен.

* * *

ЮРА Дугин, Галя Майорова и я, «высунув языки», бегаем по этажам, заглядываем во все комнаты и приглашаем на лекцию университета культуры о театральном искусстве. И дело совсем не в том, что в общежитии комнат 200 и каждому «культовцу» нужно обежать 50—100 комнат. Дело в том, что объявление висит две недели, в общежитии живет 940 человек, а на лекции — 20.

И на лекцию о международном положении тоже не идут. Объяснений миллион: «занятия», «работа», «анатомия», «ужин»... Только одна четверокурсница на мое приглашение ответила: «А если меня не интересует ни политика, ни театр?». Я был благодарен ей за честность.

Вознаграждение за наши усилия сполна принесла лекция — показ современных танцев. Народу было в клубе — не протолкнуться. Вот это активность!

* * *

ВИТЯ С. порезал палец. Долгие поиски бинта привели его к дворнику. Та вынесла бинт и все ворчала: «Вчера только за 17 копеек купила!» Пришлось Виктору вынуть из кармана 17 копеек. Дворник унесла их вместе с остатком бинта. Витя выругался (про себя, конечно). Вы думаете, из-за дворника? Нет, что вы! Просто он вспомнил, что учится в медицинском институте и живет в общежитии I ЛМИ.

* * *

КОМНАТА отдыха вмещает мало людей. Телевизор или газета? Конечно, телевизор! А как же газеты? Взялись коммунисты Н. Мешалкин, Л. Соболев и другие. Сейчас газету можно почитать в уголке отдыха на втором этаже. Здесь столики с красивыми скатертями, цветы, диваны, стулья, тишина и даже уют.

Суббота. Организуем танцы. Музыка играет с 9 часов вечера. 9, 10, 11. Людей на танцах нет, да и самих танцев нет. Обиженно выключаем проигрыватель. А в 11.30 делегация: «Почему нет танцев?»

К 5 декабря клуб художественной самодеятельности дал концерт. Студенты от души хлопали вокальному мужскому квартету, песням И. Абелева и В. Ассовского, стихам Портера, пантомиме Б. Изотова, чудесной игре Е. Юдиной... Председатель клуба Вита Эрастова оказалась молодцом. Побольше бы таких концертов, хороших и веселых!

ЛУЧШЕ стало у нас в общежитии, в нашем большом студенческом доме. Но отчего так много недостатков? Мне кажется, слабая активность студентов тому виной. А может быть, организаторы виноваты? Может быть.

Есть такие морские птицы, которые могут взлететь только с поверхности воды, и не могут с корабельной палубы или с берега. Может быть, стоит окунуть наших активистов, чтобы дать им возможность расправить крылья?

Но и здесь нужна инициатива самих студентов.

А. ФОГЕЛЬ

5 декабря в Кавголове была проведена лыжная эстафета ДСО «Буревестник». Участвовало около 70 коллективов.

Команда I ЛМИ заняла в своей подгруппе первое место, опередив лыжников Санитарно-гигиенического института, ЛИТМО, Педагогического института им. Герцена.

На снимке: старт первого этапа мужской эстафеты 4×5 км.

С ДЕВИЗОМ — ВСЕ ДЛЯ ЧЕЛОВЕКА!

360 делегатов от всех комсомольских организаций Петроградского района собрались 9 декабря в Белом зале райкома партии. От станков и со школьных парт, из аудиторий институтов и конструкторских бюро пришли они, чтобы подвести итоги работы районной комсомольской организации за два последних года, поговорить о конкретных делах и насущных задачах комсомола.

Конференцию открыл делегат XXII съезда КПСС первый секретарь Петроградского райкома партии Н. В. Меренищев. Он рассказал о том, с каким волнением и гордостью за нашу партию, за наш народ принимали делегаты Программу, каждая строка которой проникнута заботой о человеке.

Внимательно выслушали делегаты отчетный доклад первого секретаря райкома комсомола Л. Белкина. На живых примерах он показал, как у нас, в Петроградском районе, уже сейчас, сегодня формируется человек нового типа, человек будущего. Он говорил о комсомольцах, которые не только добросовестно работают 7 часов на производстве, но и самое живейшее участие принимают в общественной жизни района. Такой комсомолец, независимо от того, есть у него на рукаве красная повязка дружинника или нет, не пройдет мимо хулигана на улице, не отвернется, увидев человека, запутавшегося в религиозных предрассудках, не останется равнодушным при виде тунеядца или хапуги. Такому комсомольцу дороги интересы народа, и он готов бороться со всем, что мешает нашим людям жить и работать по-коммунистически.

В прениях по докладу делегаты коснулись многих интересных вопросов комсомольской работы. Большинство говорило о том, что мешает этой работе. Изжить формализм в комсомольских буднях— это требование было единодушным.

По-настоящему взволновало всех горячее, страстное выступление Володи Шахиджаняна.

Он считает, что бездушию и формализму в комсомольской работе места нет и быть не может. Вся деятельность комсомольских работников должна быть проникнута мыслью — все для человека.

Внимательно выслушала конференция выступление секретаря комитета ВЛКСМ нашего института Виктора Фокина, призвавшего комсомольцев активнее работать в народной дружине.

Конференция прошла четко, организованно. В состав нового райкома ВЛКСМ от нашего института избраны: Виктор Фокин, Владимир Турин, студент V курса, Регина Ситкевич, студентка III курса, и кандидатом в члены райкома — Софья Варивода, студентка IV курса.

Выпускники предлагают

612-я группа поручила мне через газету «Пульс» предложить выпускной комиссии провести акт торжественного вручения дипломов в 7-й аудитории. С этой аудиторией связаны многие дорогие воспоминания о студенческой жизни, и будет приятно всем вместе собраться в ней еще раз, накануне отъезда на работу.

В. ТАБУЛИН,
студент VI курса

ГОРДОСТЬ НАШЕГО ИНСТИТУТА

К 70-ЛЕТИЮ В. Ф. УНДРИЦА

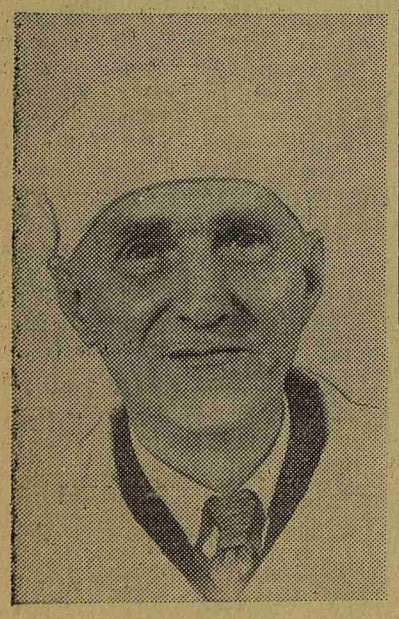

В ЛОР-клинике — операционный день. Это значит, ровно в 9 часов утра на пороге операционной появится высокая худощавая фигура Вильгельма Фомича Ундрица. Один взгляд его быстрых, не по возрасту молодых глаз — и профессор замечает все: и настроение больного, и типичную предоперационную собранность персонала. Все готово, можно начинать.

Движения Вильгельма Фомича, как всегда, спокойны, неторопливы. Только привычный взгляд уловит за этой внешней медлительностью огромную напряженность и собранность хирурга. Это минуты, когда кажется, что за окнами операционной исчезает весь мир и остаются только больной и руки хирурга,—состояние, знакомое каждому, кто хоть раз сперировал сам. В такое время ученики Вильгельма Фомича с восторгом говорят: «Как он работает! Самая сложная операция получается у него очень просто». И ни одна из них, если он не оперирует сам, не обходится без совета или наблюдения профессора.

Но вот операции закончены. Профессор спешит в аудиторию. И там, на лекции для студентов, так же, как и в операционной, все сложное становится настолько простым и ясным, что порой думается: об этом можно было даже догадаться и самому, без помощи лектора.

На лекциях Вильгельма Фомича любят бывать и врачи. И не потому, что непосещение считается на кафедрах своего рода проявлением неуважения к профессору, нет! Просто в каждой лекции В. Ф. Ундрица, сколько бы раз ее ни слушать, можно узнать что-то новое.

Из учебной аудитории профессор возвращается в клинику, чтобы переодеться и... поехать на заседание научного общества. Новички удивляются энергии профессора, а старые врачи говорят: «Он у нас всегда такой!». В этой короткой фразе и уважение, и восхищение, и гордость за своего профессора.

Позади 47 лет научной деятельности, годы неустанных поисков и упорного труда. Глубокие познания, хирургический талант, разносторонняя образованность и широкая эрудиция в теоретических дисциплинах — эти качества отличают Вильгельма Фомича как ученого.

Особенностью научной деятельности профессора Ундрица является тесная связь клинической практики с теоретическими дисциплинами. С первых лет работы в оториноларингологии он последовательно проводит физиологическое направление. Не случайно большая часть его работ посвящена физиологии слухового и вестибулярного анализаторов. Обширен и разносторонен круг вопросов, интересующих Вильгельма Фомича. Здесь и вопросы аллергии, и влияние расстройств питания на течение патологических процессов в ЛОР-органах, проблема физиолгии носа, работы по ЛОР-травматизму и многие другие.

Научное творчество Вильгельма Фомича не ослабевает с годами. Подтверждением могут служить его работы за последние 10 лет. Им опубликовано в печати за это время 34 научных работы, среди которых монографии, статьи, главы в книгах.

Под руководством Вильгельма Фомича выполнено 33 диссертации (из них 8 докторских) сотрудниками ЛОР-кафедры нашего института, а также сотрудниками Научно-исследовательского института ЛОР-болезней, где профессор Ундриц много лет заведует экспериментальным отделом, им же организованным.

Можно с полным правом считать, что научные труды Вильгельма Фомича и его учеников в значительной степени способствовали развитию отечественной отоларингологии.

Сердечно поздравляя юбиляра — члена-корреспондента АМН СССР профессора Вильгельма Фомича Ундрица, желаем ему на многие годы здоровья, бодрости и энергии для дальнейшей плодотворной работы на пользу советского здравоохранения.

Редактор Б. ПАВЛОВ

М-02943 Заказ № 1862
Типография им. Володарского Лениздата,
Ленинград, Фонтанка, 57.