С Новым, 1962-м годом, товарищи!

Пролетарии всех стран, соединяйтесь!

№ 42 (1044)
Понедельник,
25 декабря
1961 г.

Год издания 34-й
Цена 1 коп.

Пульс

Орган парткома, ректората, комитета ВЛКСМ, профкома и месткома 1-го Ленинградского медицинского института имени акад. И. П. Павлова

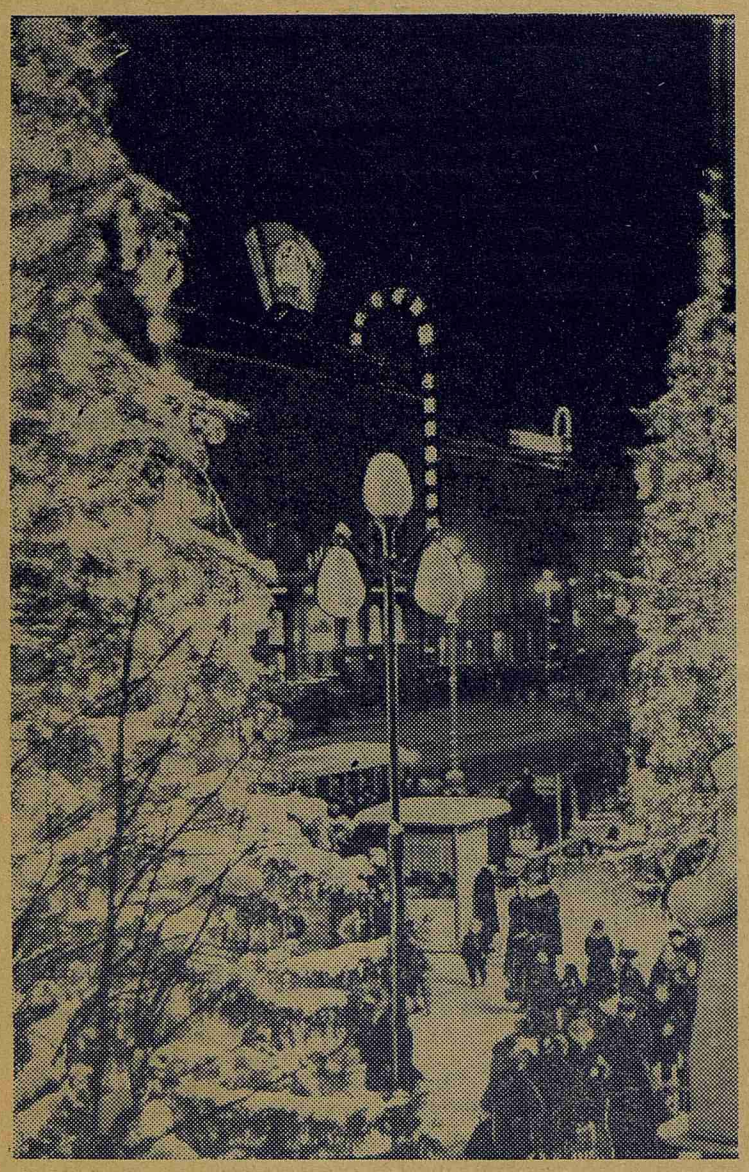

Ленинград предновогодний. Фото А. Веснина

ЗДРАВСТВУЙ, ГОД ГРЯДУЩИЙ!

Прошел 1961 год, год грандиозных событий, год новых свершений и побед, одержанных нашим народом под руководством ленинской партии.

Весь мир был свидетелем исторического XXII съезда КПСС, начертавшего ясные пути построения коммунистического общества в нашей стране. Решения съезда одобрены народом и с большим энтузиазмом осуществляются.

Лишь народу-исполину под силу столько великих свершений за один короткий год. Это нашим соотечественникам — пионерам космоса — народы мира единодушно говорят: «Слава!»

Трудолюбию, дерзанию советского народа нет предела. Это наши сверхмощные ледоколы бороздят океаны. Это наши воздушные лайнеры прокладывают новые пути дружбы на международной арене. Это наш народ открывает новые университеты дружбы народов. Мы, ленинцы, говорим: учитесь, учитесь и еще раз учитесь, учитесь вместе с нами строить мир на земле.

Как отрадно видеть, что у нас в институте за одним столом сидят студенты многих стран мира. Они идут к одной цели, к одной науке, правящей всем человечеством, — к науке о мире. Они живут с нами одной дружной семьей. На всю жизнь они пронесут в памяти первый год учебы с заботливыми, всегда внимательными профессорами и преподавателями кафедр анатомии, биологии, химии, физики, русского языка и других. Они навсегда запомнят первых русских друзей.

Весь коллектив нашего института в 1961 году жил напряженной, творческой жизнью, плоды которой представлены нашими учеными в ценных для здравоохранения монографиях, успешных докладах на научных конференциях, прошедших в нашей стране и за рубежом.

Хорошо шла работа в наших клиниках, коллективы которых успешно внедряют в практику новые методы диагностики и лечения.

В наступающем 1962 году страна ждет новых подвигов в науке, искусстве, труде, ждет больших успехов и от нас, медиков.

От всей души поздравляем вас, дорогие друзья, с наступающим новым годом. Поздравляем всех студентов и выпускников, работающих в разных уголках необъятной страны нашей. Поздравляем славный отряд опытнейших профессоров, преподавателей, врачей, сестер и неутомимых санитарок.

Поздравляем всех наших друзей — студентов-иностранцев, обучающихся в 1 ЛМИ.

Желаем всему коллективу отличного здоровья, успехов в труде и большого личного счастья. С Новым годом, товарищи, с новыми большими свершениями.

Кремлевские звезды горят
в вышине,
Огонь их повсюду заметен
людям.
Работаем дружно в чудесной
стране
И мы в коммунизме будем!

В. МЕЛЬНИКОВА,
секретарь парткома

Новогодние интервью «Пульса»

ПУСТЬ СБУДУТСЯ ВАШИ МЕЧТЫ!

Остается сорвать еще несколько листков календаря — и: «Здравствуй, год грядущий!» Это и радостно, и грустно. Грустно потому, что всегда не хочется расставаться с хорошим другом, а 1961 год был для нас хорошим другом. А радостно потому, что ждет нас новый, 1962 год, а на него мы возлагаем большие надежды: ведь будущее наше еще более прекрасно.

Уходящий год был знаменательным.

Прекрасную и величественную цель выдвинула партия в своей Программе: «Все во имя человека, все для человека!»

С огромным волнением мы читали и перечитывали еще пахнущие типографской краской строчки Программы, в которой конкретно и взволнованно рассказывается о новом обществе, о нашем завтрашнем дне.

А разве можно без волнения вспомнить день 12 апреля, когда люди, с глазами полными радости, слушали сообщения ТАСС о полете Юрия Гагарина! В каждом советском человеке росло чувство гордости за свою Родину, и каждому хотелось самому стать выше, чище, чтобы быть достойным своего народа и великих дел, которые он совершает.

О памятных событиях 1961 года в жизни студентов и сотрудников нашего института, о том, чего они ждут от наступающего года, пойдет речь в наших новогодних интервью.

★

ЕКАТЕРИНУ Диомидовну Антошкину мы застали на кафедре физиологии за опытом.

— Мне бы хотелось,— говорит она, — пожелать всем сотрудникам нашего института: профессору и ассистенту, студенту и врачу — трудиться в будущем году в полную силу, так, как призывает нас XXII съезд партии.

Мой тост — за высокую марку работы нашего института, за хорошее настроение, с которым легко и плодотворно работается.

★

С ИВАНОМ Васильевичем Семеновым мы встретились в деканате. Услышав наши вопросы, он тяжело вздохнул и... улыбнулся.

— 1961 год был для меня трудным годом. По воле ректората я стал деканом II курса. Это «беспокойное хозяйство» приносит гораздо больше тревог и волнений, чем радостей. Только хлебнув деканского счастья, я понял, насколько у студента тонко развита удивительная способность держать деканат в состоянии постоянной повышенной возбудимости.

Мои надежды на Новый год неотделимы от надежд студентов. Они оптимистичны: показав отличные результаты на госэкзаменах, мы дружно займем позиции III курса. А в начале нового года покончим с анатомией. И, да простит нас Привес, это сулит блаженство!

★

ВАЛЕРИЙ Корюкин — шестикурсник.

— Порой кажется, что весь 1961 год, — рассказывает Валерий, — умещается для нас в небольшом отрезке — от 1 сентября до 31 декабря. В это время выпускники много думают о своем будущем; достают самые большие географические карты, отмечают на них самые маленькие населенные пункты, строят сотни гипотез и предположений.

В новом году мы больше всего ждем марта, только этот месяц видим зримо. Мы на положении детей, которым мать в новогоднюю ночь кладет под подушку подарок и они испуганно и восхищенно ждут утра, чтобы узнать: а что там? Для себя я жду, чтобы мне вместе с дипломом вручили рефлектор ларинголога.

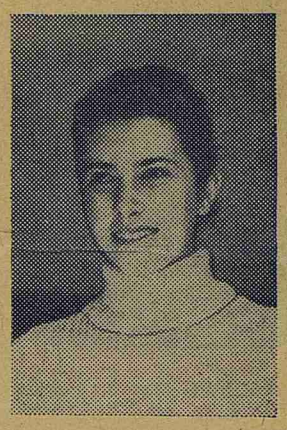

— ЧТО мне принес прошедший год? — спрашивает Мария Пестер, студентка из ГДР. — Очень много интересного в области учебы.

От Нового года я жду:

Для нашего народа — мирного договора и нормализации положения в Берлине.

Для себя: во-первых, сдать экзамены и научиться лучше говорить по-русски; во-вторых, хорошо познакомиться с Ленинградом, и, в-третьих, послушать 7-ю симфонию Шостаковича.

Тост: желаю всем советским людям новых успехов в строительстве коммунизма! И как у нас говорят: «Prosit Neujahr!»

★

— 1961 год останется у меня в памяти, пожалуй, на всю жизнь, — говорит Виктор Фокин, секретарь комитета ВЛКСМ.—Впервые я узнал, что значит «рваться на части»: комитет, райком, дружина и, «между прочим», занятия на V курсе.

А год у институтского комсомола был боевой: вместе со всей страной мы готовились к XXII съезду партии, с восхищением читали его решения, работали на стройках и в колхозах, проводили агитпоходы, собирали книги для целинной больницы.

1961 год памятен для меня еще одним большим в моей жизни событием: я вступил кандидатом в члены КПСС.

★

ИНТЕРВЬЮ с Прасковьей Федоровной Сергеевой, санитаркой баклаборатории, было самым коротким. Широко улыбаясь, она сказала:

— Я желаю всем счастливого Нового года, здоровья и успехов в работе. Себе лично? Справить в следующем году новоселье. А кафедре микробиологии и баклаборатории — вернуться после долгожданного ремонта в удобные, чистые помещения.

Новогодние интервью «Пульса»

ПУСТЬ СБУДУТСЯ ВАШИ МЕЧТЫ!

ЕВГЕНИЯ Петровна Шувалова, доцент кафедры инфекционных болезней, встретила нас усталой, но довольной улыбкой. Она только что принимала экзамен у шестикурсников.

— Сдают хорошо, — говорит Евгения Петровна, — преподаватели довольны.

Чем был для меня отмечен прошедший год? В этом году состоялся I Всероссийский съезд инфекционистов, эпидемиологов и микробиологов. Работа нашей кафедры получила на съезде высокую оценку, и это было очень приятно.

В новом году мне хочется закончить докторскую диссертацию. Хочется, чтобы в ЦНИЛе были наконец организованы бактериологический и иммуно-биологический отделы, а на базе института — клиника инфекционных болезней.

Я врач-инфекционист. А инфекционисты могут желать только одного— чтобы в нашей стране исчезли все инфекционные болезни и на долю врачей осталась только профилактика. Так сказано и в новой Программе КПСС, утвержденной XXII съездом, за работой которого мы все следили с таким вниманием и интересом.

Я желаю всем сотрудникам и студентам нашего института веселой встречи Нового года, личного счастья, а шестикурсникам еще желаю сдать государственные экзамены так же хорошо, как в канун Нового года они сдавали экзамен на нашей кафедре.

★

СТУДЕНТ I курса араб Ясин Бакер аль-Мусави сказал нам:

— Мало среди арабов юношей, которым посчастливилось учиться в Советском Союзе. Ведь учиться в СССР — это значит изучать самую передовую, самую прогрессивную науку. Правда, поначалу было трудно, но товарищи помогли нам справиться с трудностями.

Очень хочу в наступающем году поехать на родину, чтобы рассказать у себя дома, в Ираке о поразительных достижениях вашей страны.

Хочу пожелать советским людям больших, еще более замечательных побед в строительстве нового общества.

СОБЫТИЙ в этом году было так много, что трудно что-нибудь выделить, — начал свой рассказ Ганс-Юрген Гофман.

За этот год мы, немецкие студенты, много узнали, увидели, сдружились со своими товарищами по курсу, по общежитию.

Из зрительных впечатлений, если можно так сказать, мне больше всего запомнился балет «Лебединое озеро» в Кировском театре и Дворец пионеров.

От будущего года мы ждем прежде всего сохранения мира и урегулирования обстановки в Германии.

Хочу поблагодарить наших друзей, преподавателей, профессоров и пожелать им в новом году здоровья и больших успехов.

★

МЫ с удовольствием заканчиваем наше новогоднее интервью шутливым репортажем профессора кафедры нервных болезней Даниила Григорьевича Гольдберга:

— На днях в очередном состязании в присутствии многочисленных зрителей встретились старые соперники— хирурги и невропатологи на нейтральном поле центрального приемного отделения.

В горячей схватке невропатологи выиграли матч с сухим счетом 2:0, отправив двух больных с сомнительной черепно-мозговой травмой в хирургическое отделение.

Судил матч судья республиканской категории П. П. Маршук при участии ряда помощников и консультантов (окулист, ЛОР- и другие специалисты — все, кроме гинекологов: больные были мужчинами).

Хирурги опротестовали матч. Возможно, состоится переигровка в присутствии судьи международного класса И. Н. Томилина. Все зрители единодушно высказали пожелание, чтобы в 1962 году было создано в больнице нейро-хирургическое отделение, и тогда хирурги, невропатологи и другие смежные специалисты переключат свою энергию на более полезные дела. От этого выиграют и болельщики и больные.

ДРУЗЬЯМ-ШЕСТИКУРСНИКАМ

Скоро диплом. И ромбик рядом—
Чаша с головкой змеи...
...Давно ли последним целинным отрядом
Первого ЛМИ

Шли по горячим степям Казахстана,
Песню с другом делили!
Давно ли сдавали, ругали декана,
На смотрах первыми были!

Студенческий путь почти подытожен,
Желаю в 62-м,
Чтоб каждый был не просто хорошим,
А превосходным врачом.

Б. ПАВЛОВ

НЕДОСТАТКОВ НЕТ

ПОЧЕМУ НЕ НАПИСАН НОВОГОДНИЙ ФЕЛЬЕТОН

Вот вы не поверите, а ведь так оно и есть! В нашем институте недостатков нет! Смеетесь? Вам-то хорошо, а мне вот новогодний фельетон в «Пульс» нужно писать, так что недостатки мне, извините, позарез нужны! А тут — на тебе! Никто не ворует, не дерется, и даже столовая, как назло, работает! А территория-то, территория как озеленена! Кругом клумбы благоухают, газоны разбиты, открытое кафе работает, а на набережной Карповки розы так и цветут.

Ах, зима, говорите? Мало ли что зима! Ведь цветы-то на схеме только, их морозом не возьмешь, а от жарких речей, произнесенных по поводу озеленения, и зима весной обернется. Или вот АХЧ взять. Раньше, бывало, куда ни пойди — тут тебе и недостаток! А теперь нет! Я. Р. Лейбовичу даже благодарность объявлена за выполнение плана капитального строительства! Все, конечно, рады, а кафедра микробиологии вдвойне! Да и как же не обрадуешься, если тебе на голову штукатурка с потолка валится!

Пошел по территории, недостатки собираю, гляжу — здоровенный дяденька идет, в больничной пижаме, на коромысле ведра несет.

— Здорово, говорю, дяденька! Что это у тебя в ведрах?

— Трудотерапия!

— Чего, чего?

— Трудотерапия, говорю. Так в истории болезни сказано. Обед на отделение несу.

Вот! А мы еще о недостатках толкуем!

Пришел в библиотеку. Гардероб. Тут дело верное — ни за что не разденут! Проверено!

— Номерки есть?

Гардеробщик от улыбки аж вширь раздался:

— А как же! Пожалуйста! Раздевайтесь!

С перепугу-то я в актовый зал ринулся, отдышаться да заодно с натуры сатирическую зарисовочку сделать, как ремонт идет (правда, ремонт-то второй год идет, и зарисовочек — пруд пруди!). Заглянул — и глазам не поверил: зал отремонтирован, и новые кресла стоят!

Думаете, я в общежитие не ходил? Ходил, и скажу вам со всей ответственностью, что недостатков там ни в чем нет! Раньше, правда, там самообслуживания не было и грязи, зато были уборщицы. Потом уборщиц не стало, зато появились графики, дежурные, ответственные, комиссии, заседания и... грязь! А теперь ни дежурных, ни графиков, ни ответственных, ни комиссий, ни уборщиц — ничего не стало, одна грязь осталась! Но уж в ней зато нет недостатка!

Голодный, усталый, без единого недостатка, зашел в столовую.

Смотрю, человек сидит и хохочет, и глаза у него какие-то безумные. Нехорошие глаза.

— В чем дело? — спрашиваю.

— Да, понимаешь, — говорит,— взял комплексный обед, стал есть суп, а там... мя-со!

Тут уж, как говорится, комментарии излишни!

Как видно, придется пойти в редакцию и чистосердечно сказать: недостатков в ЛМИ нет, фельетон не написан.

Егор ЛЯПКИН

УЧЕНОМУ СОВЕТУ

Представлены без прений
На Ленинские премии
Достойные ученые:
Читали все про это.
Мы ходим огорченные:
Ни одного ученого
Из нашего могучего
Ученого совета.

ПЕРВОКУРСНИКАМ

Примите
к поздравлениям
папиным и маминым
И наши пожеланья,
Кратки́ и я́рки.
Пятерка первая
на первом экзамене —
Новогоднего
лучше нет подарка!

САТИРИЧЕСКИЙ СЛОВАРИК (От А до Я)

Анамнез — подноготная.

Браконьеры — «сновцы» на ночной охоте за чужими кошками.

Венера — богиня, праматерь известной медицинской специальности. Собственность кафедры анатомии.

Дуб — редкий тип студента. В отличие от одноименного дерева кора развита слабо.

Елки-палки — спортивный лагерь в Лемболове.

Заплыв (тренировочный) — предварительная сдача экзамена.

Зуд — состояние отличника при опросе.

Индульгенция — справка от декана о допуске к занятиям.

Комплекс неполноценности — комплексный обед в столовой.

Латынь — древнее наказание.

ОКС — Обязательства, Которые Срываются.

Отработка — исправительно-трудовые работы.

Петруччи — материально-ответственное лицо за ремонт 7-й аудитории.

Стоматолог — смотрящий в корень.

Тупость — абсолютная и относительная. Демонстрируется студентами не только на кафедре внутренних болезней.

Филантроп — экзаменатор, задающий дополнительные вопросы.

Худсовет — орган, раздираемый внутренними противоречиями.

Шинкарка — студентка, накладывающая шину.

Юмор — качество, начальством не поощряемое.

Яд — гормон, не выделяемый институтскими сатириками.

Составил Ф. КОГАН

Совету СНО

Нашим сновцам не смешно:
Не найти совета СНО.
Говорят, что сей совет
От трудов сошел на нет!

КЛАССИКИ О 1 ЛМИ

На кафедре анатомии

(По Некрасову)

«...а по бокам-то все
косточки русские,
Сколько их, Ванечка,
знаешь ли ты?»

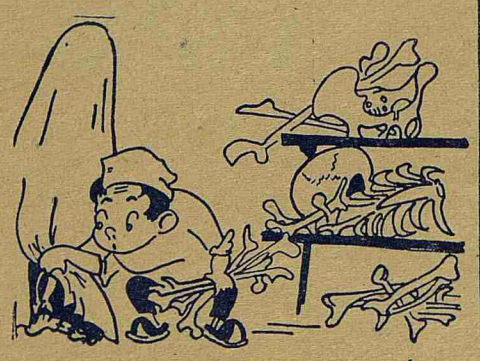

Перед зачетом по спланхнологии

(По Радищеву)

«...Обратил взоры мои во внутренность мою — и узрел, что бедствия человека происходят от человека».

Рисунки Г. Семчихиной

К вопросу о самообслуживании

(По Маяковскому)

«Каждому
в лапки
Дать по тряпке,
Каждому ведра
И — марш бодро!»

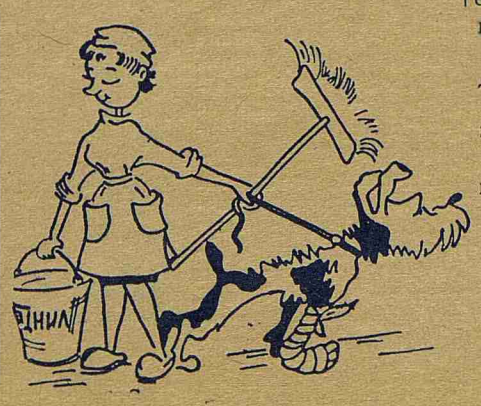

Будни экспериментатора

(По Чехову)

«Дама с собачкой».

Редактор Б. ПАВЛОВ

М-02975 Заказ № 1862

Типография им. Володарского Лениздата, Ленинград, Фонтанка, 57.