ГОСУДАРСТВЕННЫЕ В РАЗГАРЕ

ПОСЛЕДНИЕ ГРАФЫ ЗАЧЕТОК...

КТО, поступая в медицинский институт, не мечтал стать хирургом!

...Напряженная тишина операционной, умные руки врача, отрывистые: «Скальпель, пинцет!», а затем магические слова: «...Будет жить!»...

Но идут годы учебы, студент приобщается к новым и новым таинствам медицины, и мечты юности сменяются привязанностями более зрелых лет.

И вот сейчас наши выпускники сдают экзамены по хирургии. Общее, что объединяет многие ответы, — это фундаментальность знаний. Студент, пройдя через горнило двух хирургических клиник, попадает в третью — госпитальную, уже с хорошей подготовкой. Одиннадцатинедельный цикл занятий на VI курсе углубляет и укрепляет знания. Не удивительно, что наиболее частая оценка — «отлично». Студент здесь держит экзамен на звание врача. Выявляется его умение читать лабораторные анализы, рентгенограммы, приготовлять дезинфицирующие и анестезирующие растворы, а главное — умение правильно поставить диагноз: древнее правило «Qui bene diagnoscit — bene curat» — в силе.

Те, кто избрал хирургию своей профессией, с особой ответственностью готовились к экзамену.

Н. Сергунов (641-я гр.), Н. Ремнева (641-я гр.), С. Кузьмина (646-я гр.) сразу же после окончания института будут работать хирургами. Их знания оценены отличной оценкой. А вот Светлана Маркова будет работать психиатром. Но как толково и уверенно отвечает она на вопросы билета! Экзаменатор А. Л. Стуккей с удовольствием отмечает, что знания Светланы шире, чем это предусмотрено программой. А члены Государственной комиссии добавляют, что и на экзаменах по философии, терапии Светлана отвечала блестяще.

По свидетельству членов экзаменационной комиссии, ответы В. Иващенко (639-я гр.) В. и Л. Лемеховых (625-я гр.), В. Лермонтова (634-я гр.) и некоторых других были признаны выдающимися по своей глубине и манере изложения.

Отличные ответы не единичны. Есть целые группы, где средний балл — пять! Это 609-я (староста Л. Малаховская), 646-я (староста Св. Кузьмина).

Многие группы сдали экзамен без троек: 620, 604, 605, 610, 645-я и другие. Правда, некоторые группы нарушают экзаменационное благополучие. Например, в 625-й — пять троек. В 633-й довольно слабыми были ответы Н. Ицковой, А. Лисицына, Н. Поповой.

Но и члены экзаменационной комиссии и экзаменаторы считают, что студенты нынешнего выпуска к экзамену подготовились добросовестно.

В. БАБИНИНА

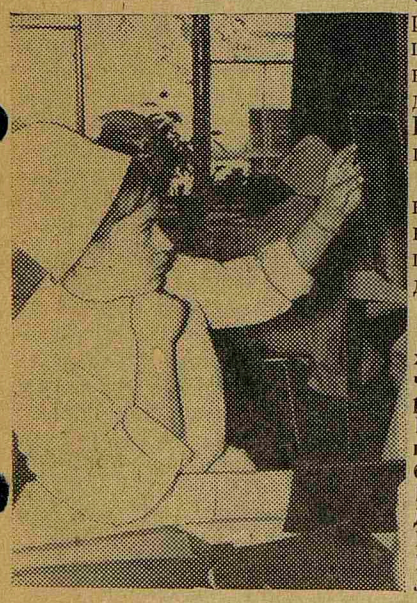

Государственный экзамен по хирургии. 6 июня студенты получили 58 отличных оценок, 21 хорошую и 3 удовлетворительных. На нашем снимке (вверху): выпускники готовятся отвечать по билетам. Экзаменуют ассистент В. Н. Зубцовский и профессор Д. С. Озерецковский (справа). На втором снимке: студентка из ГДР Барбара Гемпель. Она получила по хирургии «отлично».

Третий курс подводит итоги

СКОЛЬКО бы сессий ни прошумело над головой студента, каждая новая встреча с экзаменатором волнует и тревожит, как в первый раз. Вот и второго июня, в первый свой экзаменационный день, третьекурсники, волнуясь, нетерпеливо ожидали начала экзамена на кафедре патологической анатомии.

Нам удалось в течение дня побывать у разных экзаменаторов. Всюду экзамен проходил в виде спокойной, доброжелательной беседы, однако не всегда она доставляла взаимное удовольствие. Профессор М. А. Захарьевская экзаменовала 343-ю группу. И осталась крайне недовольна. Знания у группы слабые, не чувствуется системы, при ответе многие студенты стараются дать лишь общие понятия, без должного освещения морфологической картины. В результате двое (Абдул Малик Алькипси и М. Черняк) получили неудовлетворительные оценки и трое (Р. Гайнутдинов, Г. Гурьева, С. Боровой) — тройки. Следует сказать, что и в течение года группа занималась слабо, ленилась. К примеру, студент Боровой всегда был самоуспокоен и самоуверен, а занимался плохо, повторительные занятия сдавал частенько лишь после третьего «захода».

Такие же неровные, иногда сбивчивые, поверхностные знания у студентки 305-й группы Н. Карасевой. Макро- и микропрепарат она рассказала хорошо, а вот при ответе по билету выяснилось нечеткое представление о видах фибринозного воспаления и об осложнениях бациллярной дизентерии. В результате также три балла.

Удивил своими знаниями экзаменатора (доцента Е. А. Попову) студент Л. Хориков (351-я гр.). Он не мог ответить на самые элементарные вопросы (чем отличается острое воспаление от хронического; каковы исходы фибринозного перикардита, карнификацию определил как разрастание мышечной ткани, встречающееся в коже!). Что, кроме двойки, можно было поставить за такие знания?

Среди студентов, отвечавших хорошо, прежде всего нужно назвать Т. Дунину (362-я гр.), Л. Федорову (351-я гр.), Л. Кокореву (305-я гр.), Г. Брюгманн, П. Отару, Хиза Джон Франк (352-я гр.), Д. Клюге (351-я гр.). В их ответах чувствовались знания глубокие, серьезные, материал был продуман. Так, Кокорева, отвечая микропрепарат «Анемический инфаркт почки», совершенно правильно определила стадию некроза, причину развития геморрагического вала.

Итоги первого дня экзаменов на кафедре патологической анатомии таковы: отличных оценок — 14, хороших — 8, удовлетворительных — 19, неудовлетворительных — 9. Один день, конечно, ни о чем не говорит, и мы не собираемся делать никаких выводов. Эта заметка—всего лишь впечатление кафедры от встречи со студентами в первый сессионный день.

Ассистент Н. БОЙКОВА

Пролетарии всех стран, соединяйтесь!

Пульс

Орган парткома, ректората, комитета ВЛКСМ, профкома и месткома 1-го Ленинградского медицинского института имени акад. И. П. Павлова

№ 21 (1225)
Понедельник, 13 июня 1966 г.

Год издания 38-й
Цена 1 коп.

ИЮНЬ~МЕСЯЦ СЕССИИ

ПРАЗДНИК 331-й

Первые дни сессии на III курсе не принесли ничего, кроме тревоги и огорчений, сразу же появились двойки. По патологической анатомии, по фармакологии, и не по одной в группе, а по три, четыре сразу. 310-я группа в один день принесла в деканат сразу пять двоек — все по фармакологии. Было от чего встревожиться!

Но затем произошел перелом в настроении студентов, в ходе сессии. На той же кафедре фармакологии студенты 331-й группы получили сплошь отличные оценки. Только один Ю. Дубин не участвовал в этом празднике—он еще не допущен к сессии, потому что не имеет зачета по фармакологии и вряд ли сумеет его получить в ближайшие дни.

Студенты 327-й группы отлично отвечали на экзамене по патанатомии. Они показали, что умеют разбираться в морфологии процесса, ставить макроскопически и микроскопически диагноз. Экзаменатор В. Т. Лямцев отмечает, что студенты могли объяснить суть процесса, механизм его развития, что можно было достичь только систематическим трудом в течение всего года.

Прекрасно сдала экзамен по патанатомии студентка Г. Дунай (346-я гр.).

Хочу верить, что первый день сессии у нас больше не повторится и успех будет сопутствовать третьекурсникам на всех остальных экзаменах.

А. МИКЛАШЕВСКАЯ,
декан III курса

ТЕОРЕТИЧЕСКАЯ КОНФЕРЕНЦИЯ

17 июня, в пятницу, в 6-й аудитории состоится итоговая теоретическая конференция занимающихся в семинарах по циклу «Генетика и медицина» (философские проблемы).

Тема конференции: «Роль науки в построении коммунизма».

В программе: вступительное слово — А. В. Куртышев; доклады «Роль науки в развитии производительных сил» — Н. Я. Давидович, «Место биологии и медицины в построении коммунизма» — Т. П. Никитина, «Некоторые аспекты генетики в клинической медицине» — Е. С. Туманова.

Начало конференции в 15 часов.

ЗВАНИЯ доктора медицины ДОСТОЙНЫ

БОЛЬШОЙ ДЕНЬ ТАТЬЯНЫ БОРИСОВНЫ

27 мая Ученый совет института единогласно признал доцента Т. Б. Журавлеву достойной ученой степени доктора медицинских наук. Для кафедры патологической анатомии это был торжественный день. Татьяна Борисовна со студенческих лет работает в коллективе кафедры. Мы ее помним студенткой, членом СНО, внимательно изучающей патологию грудной железы, старающейся представить себе механизм развития кистозной мастопатии. В годы аспирантуры она получает возможность систематически изучать патологию роста этого органа у человека и в эксперименте. Этот период работы закономерно завершился присуждением ей степени кандидата медицинских наук. Изучение механизма развития патологической пролиферации поставило перед Т. Б. Журавлевой вопрос о роли гормональных расстройств в патологии роста тканей.

Обладая незаурядными способностями и большой целеустремленностью, Татьяна Борисовна сумела развернуть исследования в направлении изучения гормональных расстройств, патологии роста и канцерогенеза. При этом, проводя исследования на различных видах животных, Журавлева сумела показать видовые различия в развитии тканевых разрастаний при дисгормональных состояниях и тем самым подтвердила видовую специфичность тканей.

Результаты этих больших исследований и были представлены в виде докторской диссертации.

В процессе работы Т. Б. Журавлева сумела объединить вокруг себя способную молодежь, научила ее работать по этой же проблеме, ввела различные методы исследования и изучала изменения не отдельных органов, а ряда взаимозависимых органов эндокринной системы. Так развилось комплексное изучение проблемы дисгормонального канцерогенеза.

Поздравляя Татьяну Борисовну Журавлеву, мы желаем ей дальнейших успехов в работе.

Профессор М. ЗАХАРЬЕВСКАЯ,
засл. деятель науки

Завершается год в системе партийного просвещения

ОКОНЧАНИЕ учебного года в системе партийного просвещения совпало с изучением материалов XXIII съезда КПСС. И общая итоговая конференция занимавшихся в теоретических семинарах по проблеме «Международное коммунистическое и рабочее движение» была посвящена оценке съездом положения капиталистических стран и классовой борьбы на современном этапе.

Перед началом учебного года эту проблему избрали профессора, преподаватели, врачи 17 кафедр и клиник — коммунисты и беспартийные, всего 287 человек. Так был создан большой цикл, который методически и организационно возглавили зав. кафедрой истории КПСС доцент Е. Е. Боборыкина и преподаватель кафедры философии С. П. Филичев. Большую методическую помощь оказал зав. кабинетом партийного просвещения И. В. Маркин. В течение всего года работа велась интенсивно. Регулярно проходили занятия теоретических семинаров под руководством опытных пропагандистов. В помощь занимающимся был прочитан цикл лекций. И хотя институт располагает кадрами квалифицированных лекторов по общественно-политическим дисциплинам, было решено не ограничиваться только своими силами. Ведь по каждой теме можно найти особенно подготовленного специалиста, располагающего наиболее интересным материалом. Были приглашены лекторы из Обкома КПСС, Университета, общества «Знание». В результате характер и качество лекций удовлетворили нашу требовательную аудиторию.

Итогом всей этой большой работы и явилась теоретическая конференция, на которую было вынесено 4 узловых вопроса, непосредственно связанных как с тематикой учебного года, так и с материалами XXIII съезда КПСС.

Основная линия заслушанных докладов — жизненность ленинских идей в современном международном коммунистическом и рабочем движении, борьба с буржуазной идеологией, с проповедью антикоммунизма.

Как бы ни пытались обосновать апологеты современного капитализма его незыблемость — ленинская характеристика империализма, как загнивающего строя, остается в силе. Удар за ударом наносит история, сужая сферу капитализма. Отдельным странам на время удается оживить экономику, но это не избавляет капитализм от пессимистической перспективы общего кризиса, — об этом говорил в своем обстоятельном докладе преподаватель кафедры физического воспитания А. И. Цыпин.

Детальный анализ современных противоречий между отдельными капиталистическими странами и группировками сделал в своем выступлении Г. Д. Рохлин (кафедра нормальной анатомии).

Доклад профессора Я. С. Смусина был посвящен разоблачению ложных выкладок современной антикоммунистической пропаганды, утверждающей, что-де эпоха марксизма окончилась, так как в современных развитых капиталистических странах якобы утрачивается классовая база социалистической революции, происходит стирание классовых граней, «депролетаризация». Опираясь на точные данные статистики, докладчик показывает, что в действительности картина совершенно иная: происходит рост рабочего класса. Это обстоятельство, в свою очередь, ставит перед коммунистическими и рабочими партиями, перед профсоюзными организациями задачу по усилению воспитания и консолидации масс трудящихся.

Вопреки надеждам буржуазных идеологов классовая борьба не затухает; растет сопротивление рабочего класса единому фронту правительств и промышленников. Этот важнейший момент в оценке современной политической обстановки ярко проиллюстрировал конкретными фактами на материалах сегодняшней зарубежной прессы профессор А. Н. Аравийский.

В выступлении А. Н. Аравийского затронут еще один важный вопрос — о борьбе с проникновением буржуазной идеологии в сознание советских людей, в частности, молодежи. Личные впечатления от недавнего пребывания в США дали ему возможность оценить истинное лицо хваленого «американского образа жизни», убедиться, что, например, в сфере медицинского обслуживания, как и во всем остальном, господствует бизнес, а здоровье и жизнь человека котируются лишь по его платежеспособности.

Конференция прошла на высоком теоретическом уровне и отличалась четкостью, заостренностью и взаимосвязью поставленных вопросов. В этом заслуга как докладчиков, так и организатора конференции Е. Е. Боборыкиной. Одновременно это был и своеобразный смотр наших пропагандистских сил. Вместе с «ветеранами» партийного просвещения выступили молодые товарищи и продемонстрировали свою зрелость. Хочется сказать о выступлении Г. Д. Рохлина: его обзор сложнейшей современной международной обстановки сочетал глубину содержания с прекрасной формой изложения, внешне легкой и непринужденной.

Учебный год близок к концу. Но не окончен; на очереди еще одна теоретическая конференция на тему «Роль науки в строительстве коммунизма», тоже по материалам XXIII съезда КПСС. В ней примут участие занимавшиеся в семинарах по циклу «Генетика и медицина». Есть все основания рассчитывать, что и эта вторая теоретическая конференция, завершающая год, будет глубокой и интересной.

А впереди — работа по комплектованию сети партийного просвещения на новый учебный год.

О. ЦУКЕРШТЕЙН

СМОТР ПРОПАГАНДИСТСКИХ СИЛ

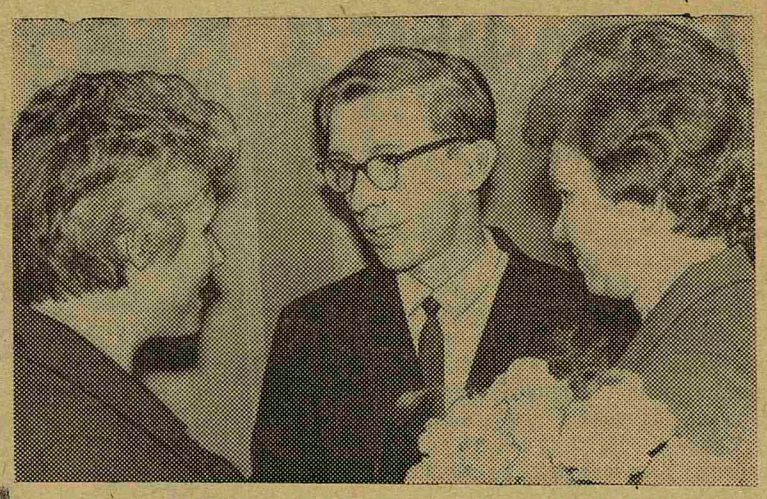

«СЕМЕРКА» ВСТРЕЧАЕТ ГЕРОЯ

Для всех студентов, как и для первокурсников «семерка» — одно из самых любимых зданий. Именно здесь в прошлом году были вывешены списки принятых в институт, в этой аудитории мы проводим большую часть суток, склонившись над учебниками анатомии, гистологии, биологии.

Но «семерка» не только «храм наук». Недавно первокурсники принимали здесь своего гостя — Героя Советского Союза, офицера-подводника Ивана Ивановича Гуляева.

Есть люди, которые с первых же слов умеют подчинить себе аудиторию. Таков наш гость. Слушать его было не только интересно, но и приятно. Иван Иванович рассказал об истории подводного флота, о том, что первая подводная лодка была построена в Голландии в 17 веке и служила для развлечения знати. Потом наш гость рассказал о трудностях морской службы, о суровой специфике жизни моряков-подводников.

Встреча подходит к концу. Со всех сторон студенты посылают записки: правда ли, что на подводные лодки берут служить только невысоких юношей? На какую глубину могут погружаться наши подводные лодки?

Мы от всей души благодарим Ивана Ивановича Гуляева за интересный рассказ.

Т. ЯРУНИНА,
студентка I курса

В ПОСЛЕДНИЕ ДНИ УЧЕБНОГО ГОДА

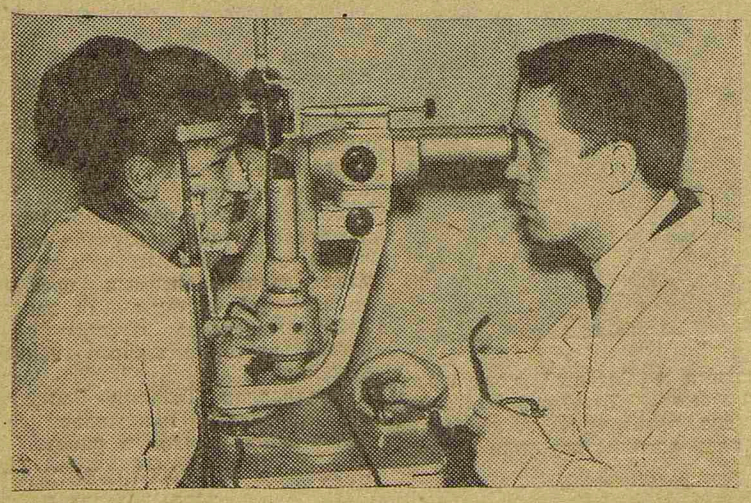

Часть практических занятий кафедра глазных болезней в этом году проводила на базе Центральной городской больницы, на Моховой, оснащенной самым современным оборудованием. Это сделало занятия более интересными и эффективными. На нашем фото, снятом в последние дни учебного года на Моховой, студенты 537-й группы Инна Ровдо и Геннадий Антропов за исследованием радужной оболочки глаза. Короткий цикл глазных болезней прошел в группе интересно, студенты остались довольны. А сейчас Инна и Геннадий успешно сдают экзамены, в их зачетных книжках уже прибавилось по две пятерки.

Навстречу 50-летию Советской власти

В ознаменование 50-летия Советской власти Петроградский районный оргкомитет по смотру памятников истории завоевания и защиты Советской власти объявляет конкурс на лучший рассказ, стихи, запись рассказов непосредственных участников Великой Октябрьской революции, гражданской и Великой Отечественной войн.

Конкурс проводится до 1 сентября 1967 года.

Участниками могут быть все желающие.

Темы произведений:
«В. И. Ленин»,
«Великий Октябрь»,
«Ленинград»,
«Петроградский район»,
«Места и события, отражающие революционную борьбу, завоевание и защиту Советской власти».

За лучшие стихи, рассказы и записи будут присуждены премии: 1, 2, 3-я (подарки) и поощрительные грамоты.

Избрано жюри в составе: председатель — Л. Н. Плющиков (РК КПСС). Члены: поэт Б. А. Кежун, писатель М. Г. Скородников, А. П. Гришаев (РК ВЛКСМ), В. А. Путинцева (Музей Великой Октябрьской социалистической революции), В. И. Щеголева (отдел культуры), Е. П. Белоусова (оргкомитет).

Материалы на конкурс посылать по адресу: улица Скороходова, 17, комн. № 24.

ПЕТРОГРАДСКИЙ РАЙОННЫЙ ОРГКОМИТЕТ

ЗВАНИЯ доктора медицины ДОСТОЙНЫ!

ГОРМОНЫ и кровотворение

6 июня на заседании Ученого совета института состоялась защита диссертации на соискание ученой степени доктора медицинских наук доцентом кафедры факультетской терапии Рябовым Сергеем Ивановичем.

Сергей Иванович — воспитанник нашего института. Еще в студенческие годы он проявил большой интерес к научной работе, специально в области гематологии. После окончания института Сергей Иванович был оставлен на кафедре факультетской терапии. Все его последующие исследования были посвящены одному из интересных вопросов современной гематологии — гормональной регуляции кровотворения.

Изучение этой проблемы представляет большой теоретический интерес. Клинические наблюдения Сергея Ивановича свидетельствуют о значении нарушений гормонального баланса в развитии некоторых типов анемий. Эти данные нашли подтверждение в целой серии экспериментальных исследований. Анализ результатов клинических и экспериментальных наблюдений позволил диссертанту рекомендовать применение определенных гормональных препаратов при лечении больных с заболеваниями системы крови. В этом направлении в клинике уже получены обнадеживающие результаты. Установлена несомненная терапевтическая эффективность андрогенов у больных с гипоплазией костного мозга, применение же эстрогенов в сочетании с другими препаратами способствует быстрой нормализации состава крови при полицитемии.

Выступившие в качестве официальных оппонентов профессора В. А. Бейер, А. И. Айвазян, действительный член АМН профессор В. Г. Баранов дали положительную оценку диссертации.

С. И. Рябову присуждена степень доктора медицинских наук.

* * *

На снимке: Сергея Ивановича Рябова поздравляют после защиты докторской диссертации.

Памяти М. П. Андреевой

Второго июня умерла старейшая сотрудница института, доцент кафедры факультетской терапии, доктор медицинских наук Мария Павловна Андреева.

Более 30 лет жизни и деятельности Марии Павловны были связаны с нашим институтом. За эти годы Мария Павловна подготовила десятки врачей-эндокринологов, работающих не только в Ленинграде, но и в самых отдаленных районах нашей страны. Мария Павловна оставалась учителем и наставником врачей на протяжении всей их дальнейшей деятельности.

Многие годы Мария Павловна заведовала эндокринным отделением. Под ее непосредственным наблюдением находились все эндокринные больные института. Мария Павловна была прекрасным врачом-гуманистом с высоко развитым чувством долга. В любое время суток она по первому зову приезжала к тяжелым больным, каждый врач мог получить у нее самую квалифицированную консультацию.

Мария Павловна была прекрасным педагогом. Ее лекции отличались глубиной и четкостью изложения. Превосходное знание эндокринологии и терапии сделали ее одним из лучших педагогов кафедры.

Мария Павловна пользовалась большой любовью и уважением коллектива за исключительную честность, трудолюбие и принципиальность. Уже будучи тяжело больной, она продолжала работу в клинике, читала лекции, делала обходы, вела практические занятия со студентами.

Память о Марии Павловне — человеке большой души — всегда останется в наших сердцах.

Группа товарищей

Редактор В. АРОНСОН

М-24110 Заказ № 889
Типография им. Володарского Лениздата, Ленинград, Фонтанка, 57.