Пролетарии всех стран, соединяйтесь!

Пульс

Орган парткома, ректората, комитета ВЛКСМ, профкома и месткома 1-го Ленинградского медицинского института имени акад. И. П. Павлова

№ 23 (1227)
Понедельник, 20 июня 1966 г.

Год издания 38-й
Цена 1 коп.

Председатель ГЭК:

Хорошие будут врачи

БЛИЗИТСЯ конец выпускных экзаменов, итог шестилетнего труда студентов и преподавателей. Мы попросили председателя Государственной экзаменационной комиссии профессора П. И. Тофило поделиться своими впечатлениями.

Павел Игнатьевич Тофило — в прошлом студент и преподаватель нашего института. (В течение последних 11 лет он заведует кафедрой в Калининском мединституте). Тем более ценны его впечатления, ведь наш институт и его alma mater. Вот что он сказал нам:

ВПЕЧАТЛЕНИЯ об экзаменах самые благоприятные. Подавляющее большинство студентов клинически подготовлено прекрасно. Чувствуется, что замечательные традиции, заложенные корифеями отечественной науки, работавшими в институте, Г. Ф. Лангом, Ю. Ю. Джанелидзе, М. В. Черноруцким, М. Д. Тушинским, бережно хранятся и передаются новым и новым поколениям учащейся молодежи. Особенно это заметно на клинических кафедрах. Прекрасно поставлена учебная работа на кафедрах госпитальной терапии, хирургии, акушерства и гинекологии, где работают отличные профессорско-преподавательские коллективы.

Примечательным оказался экзамен по философии. На этой кафедре все вопросы преломляются в биологическом аспекте. Преподаватели знакомы с биологией и медициной. Отсюда их активное участие в общей подготовке врача. Со студентами можно обсуждать сложные проблемы, а не выслушивать зазубренные формулы. А ответы таких студентов, как А. Богданова (635-я гр.), Е. Сухорукова (639-я гр.), Н. Короткая (625-я гр.), Е. Родина (638-я гр.) удостоены особого поощрения комиссии.

Следует сказать, что у студентов солидная подготовка и по тем дисциплинам, которые они изучали на других курсах. Например, прекрасное знание фармакологии. К достоинствам института следует отнести прекрасно поставленное преподавание курса туберкулеза. И уж, конечно, как всегда, очень хорошее впечатление оставляет постановка работы на кафедре организации здравоохранения.

Впечатление об организации научно-педагогической работы в 1 ЛМИ у профессора Тофило самое положительное. А вот о состоянии территории и ряда помещений этого сказать нельзя. Здесь 1 ЛМИ, к сожалению, сильно отстает не только от желаемого, но и от среднего уровня. А 1-й Ленинградский медицинский институт должен быть первым среди равных во всем. И это не просто замечание человека, которому недостатки режут глаз. Это, в первую очередь, замечание педагога, который считает, что в институте все должно учить, все должно быть близким к тому идеалу, о котором говорят и пишут. Вот на кафедре гигиены (зав. Ю. А. Кротов) идеал претворен в жизнь. Там все — освещение, цвет стен, мебель, учебные пособия, все служит одной идее — показать на деле, к чему должен стремиться будущий врач в самостоятельной работе.

А в акушерской клинике, например, осыпается штукатурка, уже давно нужен капитальный ремонт. Да и наружный вид ряда клиник и территория требуют еще приложения сил.

В заключение беседы Павел Игнатьевич передал самые лучшие пожелания нашим выпускникам: «Храните память о своем институте и гордитесь тем, что диплом врача вы получили в этом крупнейшем институте страны».

В. БАБИНИНА

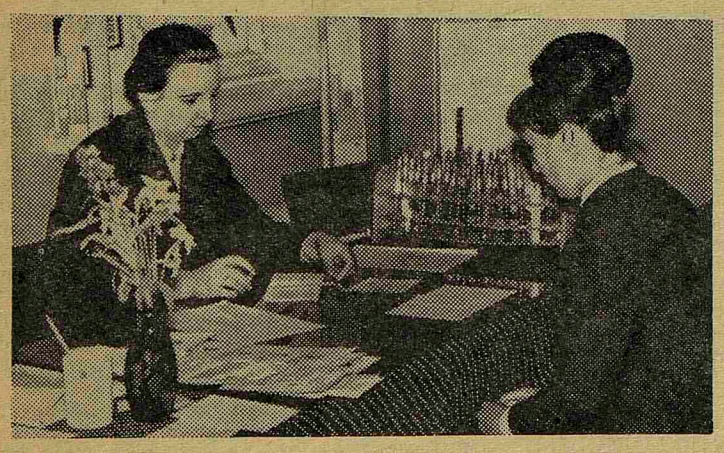

Встреча на экзамене с таким строгим преподавателем, как Г. А. Большакова, окончилась для Гали Корень отличной оценкой. А это нелегко — заработать пятерку по фармакологии!

ПЯТЕРКА? ПОЖАЛУЙ, МНОГО

ПРИЯТНО, когда на кафедру приходит курс с хорошей дисциплиной, когда нет места опозданиям, разговорам на лекциях, «отработкам», бесконечным переносам зачетов.

У первокурсников в году были опоздания, были «отработки», но вот сессию они начали дисциплинированно. На экзамен по биологии (116, 120, 133-я и другие группы) приходили в назначенное время, даже в первые дни, 8 и 9 июня, группы являлись на кафедру в полном составе.

Неприятным исключением пока оказались две группы: 122-я и 103-я, где по 5—6 человек не были допущены к сессии — не получили еще всех зачетов.

Итак, экзамен. Начнем с цифр. Экзаменовалось 182 студента. Получили отличные и хорошие оценки 129, удовлетворительные — 46 и только 7 — неудовлетворительные. Такова сводка на 14 июня.

Эти цифры, на наш взгляд, позволяют сказать, что большинство первокурсников вполне успешно справилось с изучением курса биологии. В этом году студенты хорошо знают эволюционное учение, довольно четко представляют себе многие сложные вопросы генетики, уверенно отвечают по целому ряду вопросов, касающихся обмена веществ. Объясняется это, видимо, тем, что нынешний первый курс моложе своих предшественников и может работать энергично и хорошо. Кроме того, в этом учебном году кафедрой разработаны и введены новые практические занятия, на которых студенты знакомились с такими сложными вопросами, как наследование групп крови, обмен веществ в клетке (ферменты).

Хорошо выдержали экзамен 101, 107, 133, 136-я группы (средний балл 4,0—4,1). Много хуже оказались результаты в 102-й группе (средний балл —3,4)

Великолепно отвечали В. Лесников, А. Вайс.

По сравнению с прошлыми сессиями значительно меньше неудовлетворительных отметок. Неудача на экзаменах у некоторых студентов объясняется тем, что в период подготовки к экзамену у них осталось очень мало времени.

Экзаменаторы отмечают, что некоторые студенты слабо разбирались в препаратах, плохо знали циклы развития гельминтов, несмотря на то, что циклы эти зафиксированы в тетрадях практических занятий и хорошо представлены в музее кафедры. Тем, кому еще предстоит сдавать экзамен, мы советуем обратить внимание на эти разделы, более внимательно повторить микро- и макропрепараты, использовать при подготовке к экзамену все таблицы, вывешенные на кафедре, которые являются необходимым дополнением к лекционным записям.

Если собрать воедино все впечатления о работе I курса на нашей кафедре, и в году и на экзаменах, какую же оценку ему можно поставить? Пять? Пожалуй, много. А вот 4 — по заслугам.

С. СКВОРЦОВ,
и. о. зав. кафедрой биологии

Когда экзамен не страшен

ПЕРВЫЕ три дня сессии на кафедре биохимии оставили очень хорошее впечатление. В эти дни с 9 по 12 июня сдавали экзамены студенты 22 групп лечебного факультета и все второкурсники, уезжающие на стройки.

Курс пришел к экзамену хорошо подготовленным. Очевидно, студенты отчетливо представляют себе, что биохимия является одной из важнейших основ не только современной медицины, но и медицины будущего.

Судя по впечатлениям экзаменаторов, нынешний второй курс является, пожалуй, лучшим за последние годы. Действительно, за первые три дня результаты получились такие — 147 отличных и 94 хороших отметок. Как удовлетворительные оценены знания 28 студентов и только 6 человек не сумели сдать экзамена.

213-я группа поставила рекорд, который не может быть превзойден: все студенты этой группы получили отличные отметки. Это не было неожиданностью: в течение всего года группа очень добросовестно относилась к изучению биохимии, и почти половина ее состава пополнила ряды сновцев нашей кафедры.

Очень хорошо сдали экзамен студенты 210-й группы (10 отличных и 3 хороших отметки), 219-й группы (8 «отлично» и 4 «хорошо»).

Только на пятерки и четверки сдали биохимию студенты 201, 202, 228 и 233-й групп.

Блестяще отвечал студент 221-й группы Д. Орбели. Знания его далеко выходили за пределы учебной программы. Даже на заведомо «провокационный» вопрос профессора В. И. Розенгарта относительно иммуно-электрофореза Орбели ответил на уровне хорошо подготовленного аспиранта.

Превосходно сдали экзамен Н. Жаренова и Т. Фрейдлин, студенты 213-й группы, студент 210-й группы А. Полонский. Отлично знает курс биохимии парторг Н. Шавгулидзе (228-я гр.).

Из 22 досрочно сдававших экзамен студентов-«строителей» 18 получили отличные и 3 — хорошие отметки. Мне бы не хотелось перечислять здесь студентов, не сумевших сдать экзамен с первой попытки, не только потому, что их очень немного, но, главным образом, потому, что, по крайней мере, для некоторых из них эта неудача является случайной, так как в течение года они занимались неплохо.

Вот и все, что стоило сказать по поводу первых дней сессии на нашей кафедре. Остается только пожелать другой половине курса сдать экзамен по биохимии не хуже тех, кто уже прошел через это трудное испытание.

Ассистент И. ЩЕРБАК

СМОТР-КОНКУРС ФИНИШИРОВАЛ

1 июня подведены итоги смотра-конкурса на лучший физкультурный коллектив. В спортивной жизни вуза он был новинкой.

Что же можно сказать о смотре теперь, когда он подошел к финишу? Спортивные активы большинства курсов по-деловому развернули физкультурную работу, нашли новые виды и формы активного отдыха студентов. Здесь и туристские походы, и лыжные вылазки в Лемболово, и соревнования между потоками по различным видам спорта, и «Дни здоровья», проводившиеся как за городом, так и в спортивном зале института.

В различных мероприятиях приняло участие около 3000 человек. И закономерно, что там, где к физической культуре относятся серьезно, — результаты отличные.

С минимальным преимуществом перед стоматологическим факультетом первенство завоевал I курс: у него больше всех членов ДСО «Буревестник» и интереснее агитационно-массовая работа. Зато у стоматологов перевес в физкультурно-массовой работе — они организовали столько внутрифакультетских соревнований и других мероприятий, сколько остальные курсы, вместе взятые. Следует особенно отметить председателя физбюро стоматологического факультета Анатолия Несмеянова, проявившего отличные организаторские способности.

На третьем месте — II курс, с незначительным разрывом в очках от второго места, на четвертом месте — IV курс, который мог бы показать гораздо лучшие результаты, и наконец, на пятом месте — V курс.

Странно, что чем дальше «уходят в медицину» наши студенты, тем больше они отходят от спорта. Думается, что это не лучшим образом отразится на их врачебной практике.

Смотр-конкурс выявил много хорошего и плохого в системе физической подготовки в нашем вузе. Плохое — это главным образом отсутствие спортивной базы, абсолютная инертность комитета ВЛКСМ и некоторых деканов в вопросах физкультурной и спортивной работы, не всегда достаточная помощь администрации института. Хорошее — это огромная работа кафедры физвоспитания, самоотверженная деятельность наших активистов-общественников, таких как Семен Бак, Валерий Москалев, Светлана Сорокун, Феликс Регельман; это — возрожденная из пепла секция туризма; это — поездки рабочих бригад на строительство спортивного лагеря в Лемболово, это третье место в комплексной спартакиаде вузов города.

Смотр-конкурс финишировал. В сентябре на традиционном спортивном вечере победители получат призы, дипломы, грамоты, ценные подарки. Думается, что эту форму межкурсовых соревнований надо сохранить и сделать традицией. Медицина и физическая культура никогда не должны существовать друг без друга.

В. ЧУЕВ,
председатель спортклуба

ФИЗИКА ЖИВОГО

В ПОСЛЕДНИЕ годы становится все более очевидным, что дальнейший прогресс биологии и медицины связан с использованием новейших достижений математики, химии, физики.

В связи с этим в 1965/66 учебном году в программу преподавания медицинских вузов был введен новый предмет — биологическая физика. Эта наука использует не только физические методы исследования, но и физические идеи, физические понятия, физический строй мышления для выяснения механизмов основных биологических процессов. Связано это с тем, что биология из науки чисто описательной или, в лучшем случае, устанавливающей некоторые эмпирические связи в реакциях организма на те или иные физические факторы, превращается в науку, вскрывающую внутренние механизмы процессов, которые лежат в основе многообразия форм и проявления жизнедеятельности.

Введение нового предмета, особенно такого, как биофизика, неизбежно вызывает целый ряд трудностей. А отсутствие программы, учебников и учебных пособий, незнание большинством студентов математики усугубило положение.

Ко всему этому нужно добавить, что в нынешнем году не удалось использовать даже тех немногих 36 часов, отведенных на лекции. И все-таки курс прочитан и можно подвести итоги.

Учитывая специфические особенности нашего вуза, мы решили при выборе материала для чтения курса основное внимание уделить медицинским аспектам. Наряду с общими вопросами, такими, как 1 и 2 начала термодинамики и их приложимость к биологии, роль энтропии в биологических превращениях, проницаемость и т. д., мы уделили внимание вопросам регулирования, многоконтурности и многоступенчатости систем биологического регулирования. В курс вошли также вопросы медицинской кибернетики и бионики.

Но, к сожалению, как показали результаты зачета, лучше был усвоен материал, затрагивающий общие вопросы. Разделы же, на которые мы старались обратить особое внимание, — медицинские аспекты биофизики, — усвоены хуже.

Вероятно, это объясняется тем, что общие вопросы уже освещались в предыдущих курсах (физики, физико-химии).

Не могу не отметить группы хорошо сдававшие зачет — 206, 207, 213, 221, 227, 251-я. Слабые группы — 203, 208, 232-я.

Нам кажется, что более слабое усвоение медицинских аспектов биофизики можно объяснить еще и тем, что курс биофизики был несколько оторван от параллельно читаемого курса физиологии. В будущем учебном году мы планируем бо́льшую связь этих двух курсов: в каждом разделе курса физиологии будут излагаться биофизические аспекты изучаемого раздела. Мы надеемся, что это будет способствовать более глубокому усвоению обоих предметов.

В. ГУТКИН, и. о. доцента кафедры физиологии

САМЫЙ ДОБРЫЙ ДЕНЬ В ГОДУ

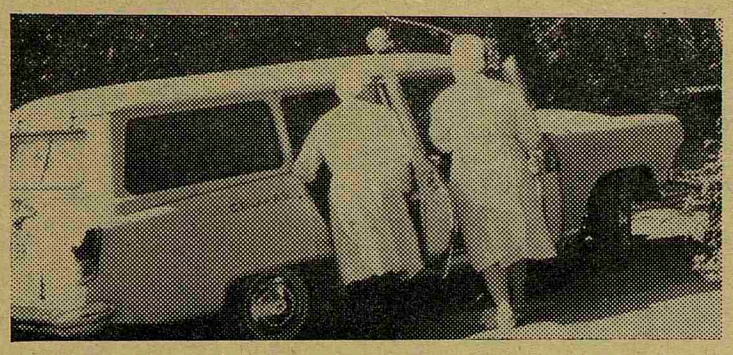

Санитары спешат. Жизнь человека в опасности.

День медика Не правда ли, мы давно ждали этого дня. Нет, разумеется, не было в наших сердцах и тени черной зависти к железнодорожникам, шахтерам и представителям некоторых других славных профессий. И все же...

Но вот он наступил, День медика, праздник единения и братства людей в белых халатах.

Пусть празднуют все. Те, кто склоняется над микроскопами в строгой тиши лабораторий, и те, кто синтезирует новейшие медикаменты. Те, кто оперирует сердце и расшифровывает энцефалограммы. Те, кто мчится в кабине «скорой» по ночным улицам или просто так с саквояжем поднимается на шестой этаж, чтобы навестить тяжелобольного. Те, кто пеленает новорожденных и приносит в палаты цветы. Те, у кого за плечами десятилетия нелегкой врачебной работы, и те, кто сдает сейчас свою самую первую сессию.

Пусть будет он всегда счастливым, День медика, день человеческого здоровья, самый добрый день в году.

Горячо поздравляем всех вас, друзья!

ЧАСОВЫЕ ЗДОРОВЬЯ

В ПРИЕМНОМ покое клиники необычная тишина. В высокие окна глядит вечернее солнце, и желтые «зайцы» шевелятся на кафельном полу, точно играют в «классы».

21.00. Закончила работу дневная бригада хирургов. Посидели на диване в ординаторской, выкурили «по последней» и ушли, сказав остающимся на ночь традиционное: «Спокойного дежурства!». Начинается это дежурство действительно спокойно. Боксы пустуют. Мирно булькает вода в закипающем стерилизаторе. За столиком сестра читает толстую книгу. И — тишина.

Впрочем, врачи факультетской хирургии знают, как она недолговечна и обманчива, эта тишина. Правильнее даже — затишье. Но так или иначе, есть несколько минут отдыха, а хирурги, как, наверное, никто, умеют их ценить. Ведь позади у каждого нелегкий рабочий день, а впереди ночь. Какая она еще будет!

«Мальчики, чай пить!» — командует «ответственный» Е. А. Валдина. «Мальчики» рассаживаются за столом. Я заметил, что большинство хирургов — чаевники. Крепкий чай очень хорош, когда хочется спать, а спать нельзя. Я гляжу на них. Их пятеро. Смеются, шутят. Какие же все молодые ребята! Честное слово, похожи на студентов. Средний возраст бригады никак не больше тридцати лет. А вот работают. И неплохо. Еще бы, раз доверили им дежурство в одной из ведущих клиник города. Есть, конечно, телефон. Если будет трудно, можно позвонить и «заву», и «доценту», и «шефу». Помогут в любое время суток. Но нужно сказать, бывает это не так часто. Справляется молодежь. И не удивительно; ведь почти у каждого за плечами несколько лет работы в районе, в той самой лучшей, самой памятной больнице, где ты один был и ординатор, и «зав», и хирург, и акушер.

ЗА ОКНОМ скрипят тормоза, «скорая» глушит мотор, хлопают дверцы. И тут же резко сигналит вторая машина — требует себе места поближе к подъезду: доставлен тяжелый носилочный больной. Чай остывает в стаканах.

Хирургов четверо (пятый — анестезиолог). Обязанности, в силу давних традиций, распределены четко. Третий и четвертый, обычно самые молодые (аспиранты первого года, клинические ординаторы). Их место в приемном покое. Принимают больных, пишут и пишут бесконечные «истории». При необходимости идут «мыться» и оперируют. Второго хирурга застать в клинике нелегко: на его плечах срочные консультации по всем отделениям больницы (их десять).

Но больше всех достается «ответственному». Нужно лично осмотреть каждого из поступивших, принять решение (оперировать, наблюдать, госпитализировать, перевести, отпустить на домашнее лечение). Нужно заглянуть в операционную, как там дела? А наиболее сложные случаи — оперировать самому. А тут еще звонит второй хирург из урологии: разобраться трудно, диагноз неясен. И ответственный идет и принимает участие в летучем консилиуме. А кроме того, не забывайте: в собственной клинике 150 человек. Из них многие оперированы и требуют неусыпного наблюдения. А стопка историй в приемном покое все растет и растет. Каждую необходимо просмотреть, хотя бы бегло, поставить свою «визу». Ведь за любой дефект заполнения документации спросят потом именно с ответственного. А родственники поступивших, разумеется, волнуются в вестибюле и тоже требуют «самого главного».

Опыт, максимум специальных знаний, воля и собранность, чтобы не растеряться в нужный момент, выбрать (иногда молниеносно) единственно возможный образ действий и, конечно, умение выйти с честью из всех перипетий самого сложного вмешательства — вот что требуется от ответственного дежурного. Как я уже упоминал, сегодня бригаду возглавляет Елена Аркадьевна Валдина. Она молодой специалист. Но главное, конечно, не возраст сам по себе, а деловые качества. Выпускница нашего института. Работала после окончания в Новгородской области. И, конечно, именно там, на «глубинке» впервые проявились и наклонность к четкому и логичному клиническому мышлению, и самостоятельность в принятии решений, и та драгоценная особенность, о которой товарищи говорят просто: «Хорошие руки». Затем аспирантура, защита диссертации. И вот сегодня... Впрочем, сегодня работы много, и Елене Аркадьевне некогда давать интервью.

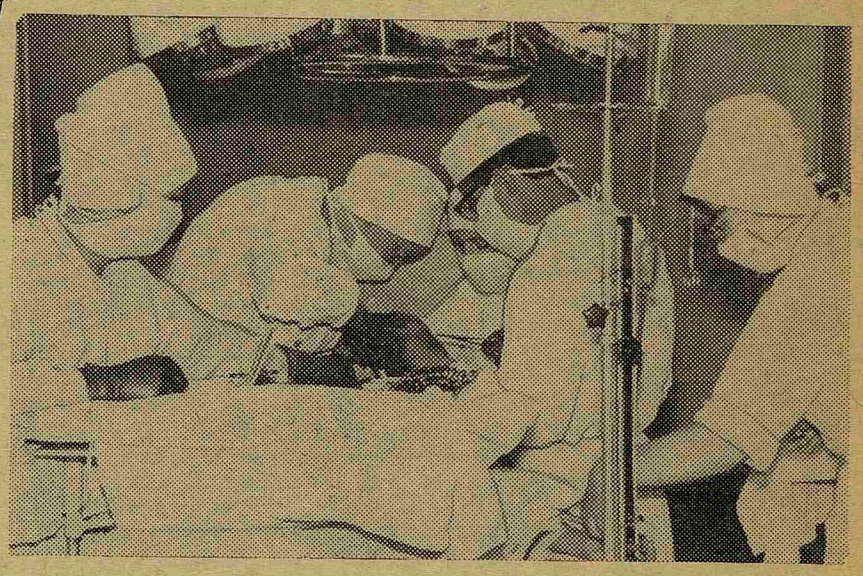

Хирурги любят свою профессию за трудное счастье вот таких минут. Оперируют Е. А. Валдина и В. А. Шелухин.

23.00. ТЕЛЕФОНЫ на столике дежурной сестры уже не молчат, как недавно, а звонят наперебой. Т. Н. Волковой иногда приходится говорить сразу по двум — «городскому» и «местному». Из центральной лаборатории диктуются результаты анализов, из бюро госпитализации сообщают, что сантранспорт по вызову вышел, чья-то мама справляется: «Как моя доченька?». Больные (их поступило уже много — ни одной свободной кушетки) — зовут: «Сестрица, водички!.. Сестрица! Укольчик скорее!..» Сестра успевает все. Заполняет «паспорт» истории болезни, записывает что-то в толстую бухгалтерскую книгу, раздает градусники, делает инъекции. Вызовы сыплются как из рога изобилия: «Хирурга в стоматологию, срочно!.. В третью терапию срочно!.. В центральный приемный покой — безотлагательно!»

Непривычному человеку нетрудно потерять голову от такого обилия неотложных дел. Но дежурные не теряют головы. Работают слаженно, никакой суматохи.

Вот санитары укладывают на каталку белокурую женщину средних лет. Я наклоняюсь к больной и собираю свой краткий журналистский анамнез. Екатерина Макаровна К. Диагноз: обострение хронического огнестрельного остеомиэлита костей правой голени, абсцесс. В прошлом у этой женщины боевой путь в рядах 58-й отдельной бригады, служба в разведке и тяжелое ранение в атаке под Нарвой. Суровое эхо войны... Помощь оказана, абсцесс вскрыт. Больную отвозят в палату, где она уснет впервые за несколько последних ночей.

ОПЕРАЦИОННАЯ залита светом. Идет большая операция. Острая кишечная непроходимость с ревизией брюшной полости. Меня, как стороннего наблюдателя, всегда поражает удивительная простота, даже будничность обстановки, в которой работают хирурги. Как не похоже все это на многие книги и фильмы о медиках. Никаких эффектных поз и жестов, никаких трафаретных заявлений, вроде «Будет жить!». Просто люди работают. Просто идет операция. Просто сохранять жизни — их профессия.

Вот самое сложное позади. Зашивается рана. Руки работают уже автоматически, быстро и споро. Можно расслабить усталые плечи, вздохнуть облегченно и даже (все хорошо, настроение отличное!) в шутку подмигнуть операционной сестре. Ида Белобородова улыбается в ответ. «Молодцы, доктора, справились быстро!».

Завязан последний шов. Осталось только наложить повязку. И вдруг команда: «Хирургам не размываться! Деструктивный аппендицит». Пройдет несколько минут, необходимых, чтобы уложить больного, поменять инструменты и перчатки. И снова короткое: «Начали!». Это говорит анестезиолог.

АНЕСТЕЗИОЛОГ — профессия, родившаяся совсем недавно. Но в операционной он зачастую «главнее» хирурга. Добрый гений больного. Жрец «хирургии без боли».

Даже многие из молодежи помнят, сколько огорчений врачу и больному доставлял пресловутый «масочный» наркоз. Совсем еще недавно на примитивный каркас, затянутый марлей и наложенный на лицо пациента, эфир капали из бутылки с помощью марлевого фитиля. А сейчас В. М. Корюкин «колдует» у новенького аппарата для газового наркоза. Впрочем, колдовать особенно и нечего. Ведь рядом верный помощник — анестезист (по старинке наркотизатор). Это — Ира Кондратьева, студентка VI курса, она не первый год работает в клинике. И чтобы называться врачом-анестезиологом, Ире формально не хватает только... диплома. Остальное есть: и опыт, и умение.

Закончена еще одна операция. Из приемного покоя поступает сигнал: «Все спокойно. Больше пока ничего нет».

«Мальчики, чай пить!» — говорит ответственный. А в окна ординаторской светит — уже на исходе — чудная белая ночь.

ДЕЖУРСТВО, о котором мы рассказали, — самое что ни на есть рядовое, обычное. Приходите в факультетскую хирургию, и вы все увидите сами. Может быть, что-то будет не совсем так. Бригада, скажем, будет другая. И возглавит ее другой отличный хирург. Есть в клинике и другие, такие же быстрые и умные сестры. Но общая атмосфера — четкость, деловитость в действиях персонала, максимальное внимание к человеку, попавшему в беду, — общая атмосфера — я уверен будет та же.

Днем и ночью, зимой и летом несут свою вахту хирурги — часовые у рубежей человеческого здоровья!

Ю. ВОЛГИН

ПРАЗДНИК МЕДИКОВ

У нас появился новый праздник — День медицинского работника. Вчера, 19 июня, этот день отмечался впервые.

Учреждение Дня медицинского работника — это признание больших заслуг медиков перед советским народом, перед страной. И эти заслуги действительно велики. В грозные годы Великой Отечественной войны и в мирные дни медицинские работники показали высокие образцы мужества, героизма и беззаветного служения людям.

Забота о здоровье народа всегда была одной из самых главных забот нашей партии. И сейчас партия придает важное значение резкому увеличению больничной сети, расширению специализированной помощи, качеству подготовки врачей. В этой связи коллективу института предстоит решать новые, большие задачи, продиктованные введением в 1 ЛМИ семилетнего обучения, выпуском врачей-специалистов по многим специальностям, расширением материально-технической базы.

Важным событием для института явится предстоящее открытие новой госпитальной хирургической клиники, построенной с учетом самых современных достижений в больничном деле.

В коллективе 1 ЛМИ трудится много замечательных людей — ученых, врачей, сестер, санитарок, мастеров своего дела, заслуживших всеобщее признание.

Профессора М. А. Сресели, М. А. Захарьевская, Э. А. Горницкая, Д. А. Пигулевский, С. М. Курбангалеев, доцент К. В. Темирова обогатили нашу науку крупными исследованиями, подготовили большое число молодых ученых.

Опыт, знания и организаторские способности П. П. Маршук, зав. аптекой В. И. Сподобец, врача А. А. Воронковой способствуют налаживанию образцового лечебного дела в клиниках института.

Большим заслуженным уважением пользуются медицинские сестры, отличные производственницы и общественницы: Л. К. Мовчанова (клиника туберкулеза), В. П. Иванова (факультетская терапия), А. Н. Полякова (клиника нервных болезней), Е. М. Смирнова (пропедевтическая терапия). Сердечное отношение к больным характеризует работу санитарок К. Д. Шурыгиной (госпитальная хирургическая клиника), М. И. Баршевой (факультетская хирургическая клиника) и многих, многих других.

Все, чьи имена мы назвали в этой заметке, в связи с праздником медиков представлены к награждению значком «Отличнику здравоохранения». Старейшина профессоров нашего института Илья Ильич Яковлев и старшая сестра 31-й поликлиники Клавдия Ивановна Железкова представлены к правительственным наградам.

Пожелаем этим товарищам и всему коллективу нашего института новых больших достижений в развитии науки, подготовке молодых ученых, врачей, сестер, доброго здоровья и большого счастья.

Н. РЕПЕТУН,
председатель месткома 1 ЛМИ

Редактор В. АРОНСОН

М-40117 Заказ № 889
Типография им. Володарского Лениздата, Ленинград, Фонтанка, 57.