Пролетарии всех стран, соединяйтесь!

Пульс

Орган парткома, ректората, комитета ВЛКСМ, профкома и месткома 1-го Ленинградского медицинского института имени акад. И. П. Павлова

№ 26 (1230)
Понедельник, 5 сентября 1966 г.

Год издания 38-й
Цена 1 коп.

СЕНТЯБРЬ ЗОВЕТ В ДОРОГУ

НАШ институт не удивишь новым сентябрем. Уже почти 70 лет распахивает он свои двери перед молодыми, увлеченными.

И все же начало нового учебного года всегда большой праздник. Праздник особый, трудовой, весь устремленный в будущее.

Утренний прохладный воздух заряжен невидимой энергией. Улица Льва Толстого — сплошной поток встреч, улыбок, надежд и воробьиного щебета. Но долго разговаривать некогда, люди идут на работу; стрелка часов приближается к девяти, и улица снова пустеет. Зато начинают упруго пульсировать аудитории, рабочим гулом наполняются учебные комнаты.

Здравствуй, сентябрь — порог новых планов и свершений! Здравствуй, новый учебный год!

Каким он будет, этот год? Конечно, напряженным и деловым. И еще он будет годом радостных перемен. Впереди у выпускников института перспектива годичной специализации.

И еще — институт получил в этом году прекрасное пополнение. 700 новых студентов, пройдя очень тяжелое испытание конкурсом, доказали, что они достойны чести учиться в I ЛМИ.

Их с нетерпением ждут профессора и преподаватели. Есть надежды, что среди новичков откроются чуткие терапевты и умелые хирурги, ларингологи, акушеры, а может быть, крупные исследователи — наследники и продолжатели большого дела медицинской науки.

Дорогие первокурсники, не надо разочаровывать ваших учителей. Не теряйте времени, работайте упорно и настойчиво с первых дней. Это единственный путь к достижению цели.

В этом учебном году много будет дано хирургическим клиникам. Клиника госпитальной хирургии, наконец, получит отлично оборудованное современное здание, начнется строительство нового корпуса для факультетской хирургической клиники, а клиника общей хирургии впервые обретет «собственный дом».

Новый ректор института Владимир Алексеевич Миняев обещает уделить много внимания капитальному ремонту и переоборудованию клиник, благоустройству институтской территории, зеленому строительству.

Впереди год работы, год новых планов и новых надежд. Сентябрь не ждет, сентябрь зовет в дорогу.

В ДОБРЫЙ ЧАС,

ПЕРВОКУРСНИК!

Сегодня твой праздник, первокурсник! И не имеет значения, что говорим мы об этом не первого сентября, а пятого. Ты ведь и сегодня входишь в аудиторию счастливый и гордый, ты — студент I Ленинградского медицинского института.

Мы приветствуем твой приход в институт. У нашего института хорошие традиции и доброе имя. Мы надеемся, что ты будешь достоин его. Ты уже одержал первую победу в нелегкой борьбе за право называться студентом ЛМИ. Дальше будет труднее. Тебе придется одерживать еще очень много таких побед, на каждом курсе, в каждую сессию. Иного в институте не дано — победа или поражение.

Твой курс очень молодой по возрасту, и мы многого ждем от него. Мы хотим, чтобы ты, первокурсник, не забывал, что институт отныне твой родной дом. Что кроме лекций и занятий, тебя ждут комсомольская работа, институтские вечера, студенческие научные кружки, курсовые смотры и спортивные состязания, театры и музеи нашего прекрасного города. У тебя должно на все хватать времени — иначе ты не студент.

Комитет комсомола и профком поздравляют тебя, первокурсник, с началом учебного года, желают тебе отличных успехов. В добрый час!

С. СУЗДАЛЬЦЕВА,
секретарь комитета комсомола
В. БУРОВ,
председатель профкома

В первый день учебного года наш фотокорреспондент заснял у «семерки» шестерых «счастливчиков» из 700 зачисленных на первый курс. На снимке: Владимир Быков, Юрий Ромов, Нина Ноздрина, Галина Мальцева, Жанна Филимоненко и Лариса Зюбрева.

Первое сентября. «Семерка»...

БЕСПОКОЙНОГО студенческого счастья!

МИНОВАЛ АВГУСТ — СТРАДНЫЙ МЕСЯЦ не только для тех, кто убирает урожай на полях страны, но и для тех, кто штурмовал конкурсный барьер в вузах, на кого была возложена высокая и ответственная миссия проведения приема на I курс.

Закончен набор и в нашем институте. Рожденный в муках, но вполне здоровый и жизнеспособный, на редкость подвижный и горластый «младенец» — первый курс — уже передан с рук на руки молодому декану — Игорю Григорьевичу Щербаку. Приемная комиссия, закончив все свои дела, отчиталась в проделанной работе.

Конечно, по достоинству оценить работу приемной комиссии можно будет лишь тогда, когда «новорожденный» подрастет. Однако и сегодня уже мы можем воздать должное труженикам августовской страды. Объем проделанной ими работы легче всего охарактеризовать беспристрастными цифрами отчета.

Приемной комиссией института за время работы было получено и зарегистрировано более 3,5 тысячи писем и около 200 телеграмм. Естественно, что ни одно письмо и ни одна телеграмма не могли остаться без ответа. Мало того, почти все они требовали немедленного ответа. А ведь кроме писем нескончаемым потоком шли и ехали со всех концов страны сами абитуриенты, их родные и знакомые, каждый со своими вопросами и бедами.

Судите сами, какую колоссальную работу пришлось проделать приемной комиссии лечебного факультета под руководством ответственного секретаря Ф. Б. Ермаковой, если было принято 2342 заявления на дневной факультет и 270 — на вечерний! Не легче было и на стоматологическом факультете (отв. секретарь приемной комиссии Е. Г. Криволуцкая) — здесь было подано в общей сложности 1039 заявлений.

Жарким был август и для экзаменационной комиссии (председатель Е. Е. Боборыкина). Члены комиссии нередко работали по 12—14 часов в сутки, чтобы обеспечить четкий и ритмичный ход экзаменов.

ПЕРВЫМИ СТУДЕНТАМИ НОВОГО КУРСА стали те из медалистов, кто на «отлично» сдал свой единственный экзамен. Таких оказалось на лечебном факультете 92 человека. И 2 августа самые молодые элмэишники под руководством своего бригадира Ю. Ромова отправились в колхозы и совхозы помогать убирать урожай.

А в институте тем временем продолжались экзамены: в 7-й аудитории будущие студенты писали свои сочинения на тему: «Образ врача в советской литературе»; «физики» упорно решали задачи «на рычаги», а «химики» с подкупающей уверенностью описывали свойства еще не открытых элементов периодической системы.

Не так просто оказалось вчерашним школьникам, даже вчерашним медалистам пройти через горнило трех серьезных экзаменов. Из 428 медалистов, подавших заявления на дневное отделение лечебного факультета, только 113 человек были зачислены в институт. Меньше половины подавших заявления выдержали все экзамены и смогли участвовать в конкурсе.

Среди поступавших на стоматологический факультет «провалов» было еще больше — две трети.

Однако та часть абитуриентов, которая пришла в институт со спокойной уверенностью в своих знаниях, сдавала экзамены очень хорошо. Вот почему так трудно было комиссии отобрать среди лучших самых достойных, вот почему так высок оказался «проходной балл».

КТО ЖЕ ОНИ, ЭТИ ЛУЧШИЕ ИЗ ЛУЧШИХ, новое пополнение нашего института? Личное знакомство с ними состоится в ближайшем будущем, когда они заполнят аудитории и учебные комнаты, по-хозяйски будут толпиться в институтской столовой, покажут свой первый студенческий смотр самодеятельности. А пока лишь несколько цифр и наугад выбранных из списка фамилий.

Среди студентов I курса — представители 12 национальностей. Жители Ленинграда составляют лишь половину набора.

Из 87 человек, принятых со стажем работы более двух лет, подавляющее большинство — 68 человек — проработали эти годы в медицинских учреждениях.

Среди них хочется отметить участницу Великой Отечественной войны Н. Т. Магидову, поступившую на вечернее отделение лечебного факультета, у нее за плечами 23 года работы операционной сестрой. Эта женщина нашла в себе мужество и упорство через столько лет снова сесть за школьную парту одновременно со своим сыном, который в этом году держал вступительные экзамены в Электротехнический институт.

Наше внимание привлекла фамилия А. Ненашева, он полярник, приехал в институт с острова Шпицберген.

Молодое поколение первокурсников, пожалуй, не уступит своим старшим товарищам ни в активности, ни в разносторонности интересов. Г. Мальцева, работая электрослесарем, заслужила высокое звание ударника коммунистического труда. В. Еремин участвовал в строительстве Братской ГЭС.

Н. Ноздрина приехала к нам в качестве стипендиатки одного из колхозов Воронежской области, где она проработала два года.

А Л. Царева и Р. Лазарева решили посвятить себя медицине, окончив специальную математическую школу и получив квалификацию операторов счетно-вычислительных машин. Ну что же! Дело идет к тому, что и в медицине понадобятся специалисты-кибернетики.

В. Быков пришел в институт после окончания радиотехникума, имея удостоверение переводчика-референта английской научно-технической литературы, владея, кроме того, французским и испанским языками.

Есть на I курсе и мастера спорта, гимнасты-разрядники, музыканты.

Наш «новорожденный», как видите, богат разнообразными талантами.

Что ж! Нам остается поздравить первокурсников с поступлением в наш славный ЛМИ и пожелать им беспокойного студенческого счастья!

НАШИ ОЛИМПИЙСКИЕ...

— КАФЕДРА физического воспитания?
— Да.
— Вам шесть телеграмм.
Через час опять:
— Вам восемь телеграмм.

И так на протяжении двух дней. Телеграммы, телеграммы... Группа девушек, отвечающих за встречу, четко заносила в график приезда очередную делегацию и выделяла ответственных для поездки на вокзал. Встречали ночью, рано утром, в любое время прибытия поездов и самолетов. А приезжали к нам студенты-медики со всей необъятной России на свои «олимпийские» игры. Было это 5 июля.

Наши гости — команды 43 вузов, свыше 1200 спортсменов.

Итак, 6 июля.

ПЕРВЫЙ ДЕНЬ

Волейбол. Наши девушки во главе с капитаном Инной Федоровской не без труда выиграли у команды Кемеровского мединститута с результатом 3 : 2.

Баскетбол. Валя Фомичева со своими партнерами—Люсей Гавриловой, Галей Учителевой, Наташей Улановской, Галей Дубровиной довольно легко справились с сильной командой Рязанского мединститута, выиграв встречу со счетом 47 : 36.

Легкая атлетика. Борис Фролов выступал в беге на 1500 м. Его результат 4.05,0 сек., он принес команде 2 очка, заняв 5-е место.

В очень тяжелых условиях, после сильного дождя, провел бег на 10.000 м Слава Пресняков и также завоевал команде 2 очка, показав хороший результат — 33.30,8 сек.

ВТОРОЙ ДЕНЬ

У волейболистов и баскетболистов проходили предварительные игры.

Плавание. Пловцы очень серьезно готовились к соревнованиям. Не хотелось уступать уже завоеванных позиций. И вот результат: Ирина Ляховская на дистанции 100 м «брассом» и Юра Сунцов на дистанции 100 м «баттерфляй» завоевали первые места. Их время соответственно 1.26,8 сек. и 1.05,3 сек. Таня Соколова была второй в заплыве на 100 м на спине и третьей на дистанции 100 м «баттерфляй». Ира Черняева третьей закончила дистанцию 100 м на спине.

Велосипед. Юра Ульянов в индивидуальной гонке на 50 км занял 3-е место. В зачетную десятку вошли В. Кашеваров, В. Самуров и В. Харитонов. Отлично!

Гимнастика. Слава Константинов, Володя Чочишвили и Олег Шноль, выступая по программе кандидатов в мастера спорта, заняли соответственно 4, 6 и 7-е места. Неудача в упражнении на коне лишила Славу общего 1-го места, зато он выиграл первые места в упражнении на брусьях и вольных упражнениях.

Перворазрядники Нелли Соболева, Володя Головин и Юра Плотников в первый же день соревнований вошли в группу сильнейших.

Неплохая заявка на победу! **Легкоатлетам** не везло. Никто из наших не вошел в заветную шестерку.

ТРЕТИЙ ДЕНЬ

Велосипед. Наша четверка — Ю. Ульянов, В. Кашеваров, В. Самуров и Л. Васильев — в гонке на 50 км блестяще прошла дистанцию и заняла 1-е место.

ЧЕТВЕРТЫЙ ДЕНЬ

Плавание. Две Татьяны, Соколова и Подольская, вместе с двумя Иринами, Ляховской и Черняевой, вышли победительницами в эстафете 4×100 м.

Гимнастика. Нелли Соболева завоевала 1-е место среди гимнасток 1-го разряда, а у мужчин в этом же разряде победителем был, второй год подряд, наш Володя Головин. Юра Плотников занял 4-е место. Отличный финиш, который позволил команде выйти на 1-е место. Молодцы!

ПЯТЫЙ ДЕНЬ

Плавание. Два победных дуэта Татьян и Ирин вновь на высоте — выигрывают комбинированную эстафету 4×100 м. Соревнования по плаванию закончились. Наша команда на 2-м месте. Если в прошлом году разрыв в очках между победителями и нашей командой составлял больше 50 проц., теперь он сократился— 81 очко у победителей и 63 очка у нас. Если такими темпами мы будем двигаться и впредь, то в следующем году... «чем черт не шутит»...

Легкая атлетика. Порадовала всех Валя Цуканова, завоевав 2-е место в метании копья.

Баскетбол. Итак, в финал вышли 4 команды девушек. Это представители Тюмени, Иркутска, Ростова и 1 ЛМИ!

Первая наша игра — с командой Тюмени. Эта команда была для нас полной загадкой. Представьте себе 11 девушек, и все одиннадцать одинаково маленького роста. Однако эта особенность не помешала им выиграть у нас 19 очков. Быстрый темп, точные передачи, броски по корзине из любых положений отличали тюменских медичек, а это в баскетболе главное.

Волейбол. Наши девушки легко обыграли команду Воронежа со счетом 3 : 0.

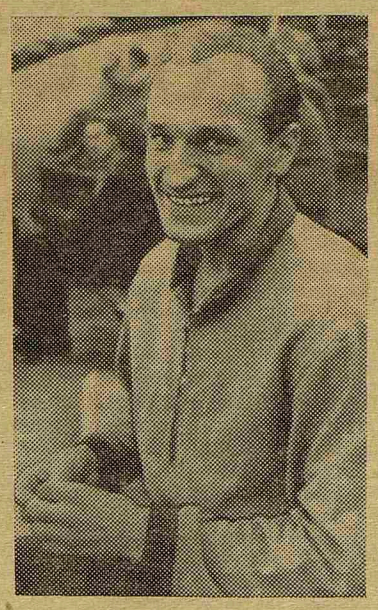

Слава Пресняков (III курс), с успехом защищавший спортивную честь ЛМИ на гаревой дорожке.

ШЕСТОЙ ДЕНЬ

Велосипед. Последней в программе велосипедистов была групповая гонка на 100 км с общего старта. Гонка шла под проливным дождем. Задача у наших ребят была трудная: выйти в число первых 10, только в этом случае мы могли рассчитывать на призовое место. Соперники зорко следят за нашими, но все-таки Юре Ульянову и Володе Самурову после поворота удается ускользнуть из-под опеки соперников и уйти вперед. Все попытки погони пресекались другими участниками нашей команды — В. Кашеваровым, В. Харитоновым и А. Ивановым, которые шли во главе большой группы гонщиков и не давали никому оторваться, навязывая свой темп. Тактический маневр удался. Первое и второе места разыграли между собой Юра и Володя. Первым на финише был Юра Ульянов.

Через 20 сек. финишировала основная масса гонщиков, в которой были В. Харитонов, А. Иванов и В. Кашеваров. Время у всех было одинаковое, но при распределении мест Веню Харитонова судьи записали седьмым, тогда как он был пятым, и это существенно повлияло на командное место. У нас 3-е командное место вместо 1-го. Безусловно, 4 судьи в состоянии правильно зафиксировать 20 двух- и трехзначных номеров велосипедистов, идущих на большой скорости, но ошибки при этом тоже не исключены. Такая ошибка нам стоила потери 1-го места. Но будем оптимистами; впереди еще много соревнований.

Баскетбол. Наши девушки взяли реванш за поражение в предварительных играх у иркутянок со счетом 56 : 51.

Волейбол. Волейболистки проиграли своим коллегам из Красноярска, безусловно, сильнейшим в этих соревнованиях.

СЕДЬМОЙ ДЕНЬ

Баскетбол. Наша женская баскетбольная команда, выиграв в последний день соревнований у команды Ростовского института, вышла на 2-е место.

Волейбол. Команда имела реальные шансы стать второй. Но спорт есть спорт. Проигрыш волейболисткам 2-го Московского мединститута отбросил нашу команду на 3-е место.

Сборная ЛМИ на параде в день открытия соревнований.

СОРЕВНОВАНИЯ студентов-медиков закончились. В кратком репортаже нельзя передать накал спортивной борьбы, дух дружбы и товарищества, который царил на беговых дорожках и спортивных площадках в памятную для нас неделю.

Можно еще много говорить о программе соревнований, о системе зачетов, о сроках и т. д., но для нас сейчас главное — итог. А итог выглядит таким образом— у нашего института первое место по гимнастике, второе — по плаванию и баскетболу, третье — по велосипеду и волейболу, и... 19-е по легкой атлетике.

Мы были бы полностью удовлетворены результатами летних соревнований, если бы были уверены, что в новом учебном году все деканы курсов и комитет комсомола поймут, что спорт — это труд, труд большой, многолетний. Труд, который воспитывает в человеке настойчивость, упорство, силу воли, мужество и множество других важных качеств, необходимых будущему борцу за здоровье человека.

Мы, работники кафедры физического воспитания, понимаем всю важность распространения массовых видов спорта среди широких слоев студенчества и хотели бы встретить такое же понимание и поддержку у всех деканов и комсомольского актива. Нам бы хотелось, чтобы спортивная работа стала нашим общим делом, чтобы занимались ею не урывками, получив соответствующий циркуляр сверху, а постоянно, ибо физическая культура это часть воспитания, а воспитание— дело государственное.

Б. ВАРАКИН,
старший преподаватель

НОВЫЕ ГОРИЗОНТЫ НАУКИ

В июле этого года в Москве состоялся IX Международный конгресс по микробиологии. Ученые нашего института были представлены на этом конгрессе докладами профессоров В. Н. Космодамианского, Л. Б. Борисова и ассистента И. С. Фрейдлин.

Ниже мы публикуем краткие заметки И. С. Фрейдлин.

ДАЖЕ если ты очень предан своей науке и безраздельно отдаешься любимому делу, — «лихорадка буден», повседневные заботы и хлопоты, без которых не обходится ни один эксперимент, часто притупляют чувство преклонения перед могуществом науки, теряется далекая конечная цель и перспектива научного поиска. Поэтому иногда очень нужно остановиться ненадолго, оценить уже сделанное, заглянуть в будущее.

Международный конгресс по микробиологии собирается раз в 4 года. В этом году местом проведения IX Международного конгресса была избрана Москва. Университет на Ленинских горах оказался той «высотой», на которой собрались 5.000 микробиологов всего мира, чтобы «обозреть» последние достижения и ближайшие перспективы своей науки.

А ход развития науки за последние годы привел к тому, что многие ученые стали задавать себе вопросы: «А существует ли микробиология как таковая?» Уж больно глубоко пролегли межи, разделяющие такие разросшиеся и раздифференцировавшиеся разделы науки, как иммунохимия и микробиология почвы, генетика бактериофагов и эпидемиология.

Да, делегаты конгресса говорили на разных языках — и в прямом и в переносном смысле этого слова. Ведь они представляли более 50 стран мира и более 50 различных научных направлений.

И все-таки, когда все 5.000 делегатов собрались в Большом Кремлевском дворце на торжественное открытие конгресса, президент Международной ассоциации французский ученый Андре Львов выразил в своей речи общее настроение, заявив, что «микробиология существует, раз существуют микробиологи, собравшиеся в этом зале, и будет существовать, пока в мире существуют микробы, с которыми нужно бороться или которых нужно «приручать», заставляя работать на себя».

Самое интересное на конгрессе — это встречи, человеческие контакты. Иногда десятки лет встречаешь в специальной литературе какое-то имя и невольно создаешь образ человека, стоящего за этим именем. Я, например, представляла себе под фамилией Фагреус убеленного сединами и согбенного годами солидного иммунолога, и очень удивилась, увидев на месте председателя секции по иммунопатологии моложавую женщину со спортивной фигурой и открытой улыбкой.

Очень приятно было встретиться и со своими соотечественниками из Новосибирска, Томска, Харькова, Одессы, которых волнуют те же проблемы, что и меня, и с которыми мы проводили летом долгие вечера в нескончаемых спорах, в поисках дальнейших путей, в поисках возможных и полезных контактов. Без контактов нынче не проживешь — к такому выводу приходишь прежде всего, озирая панораму современной науки с высот конгресса. Передовой край науки там, где рука об руку с микробиологами трудятся биохимики, биофизики, генетики, где методы нашей науки опираются на современную технику, на строгий математический расчет.

На стыках наук родились успехи микробной генетики и молекулярной биологии. Широкому внедрению автоматизации и механизации обязаны современные достижения вакцинного и сывороточного производства, производства антибиотиков.

Конгресс показал, что возможности таких контактов неисчерпаемы. Микробы еще во многом могут помочь человеку, если он обуздает колоссальную энергию их жизненных процессов, в буквальном смысле способную «горы свернуть». Ведь микробы участвуют в формировании многих минералов, нефти, в круговороте веществ в природе. Если направить их ферментативную активность по определенному руслу, они смогут творить чудеса — например, превращать некоторые нефтепродукты в ценное и дешевое пищевое сырье. Об этом и о многом другом шла речь на конгрессе.

И вот снова Дворец съездов, заключительное заседание конгресса, снова на трибуне Андрэ Львов, снова он говорит о микробах, о могуществе этих наших маленьких врагов и друзей и о том, что люди могут и должны поучиться у микробов мирному сосуществованию и умению сотрудничать в больших и полезных делах.

С УЛЫБКОЙ

Краткий словарь-разговорник для студентов первого курса

А — **Академический.** Местное бранное выражение. Употребляется исключительно в сочетаниях. Например: академический отпуск, академическая неуспеваемость.

Б — **Безобразие!** Традиционное начало в выступлениях деканов (см. «декан»).

Д — **Декан.** От греческого дека (десять). Человек, который может устроить вам десять неприятностей (может и больше).

С — **Семь.** Очень популярная цифра. Напр.: седьмая аудитория (самая большая), седьмой курс (все там будем), седьмой раз (сдаю зачет) и т. д.

Сессия. Всего два раза в год. Вам мало?

Старшекурсники. Не слушайте их. Ходите на все лекции.

Стипендия. Приятное, но не обязательное дополнение к переводам ваших родных. Часто употребляется в сочетании с выражением «Прощай!»

СНО — Сначала надо осмотреться.

П — **«Пульс».** Ваша газета. Не забудьте подписаться.

Песня. Студенческая. Веселая. Грустная. Без нее не прожить.

Я — **Ярко.** Ярко живите, ничего не бойтесь. Пусть институт станет вам родным домом. Успехов, друзья!

Составил Харлампий Шишкин.

Редактор В. АРОНСОН

Типография им. Володарского Лениздата, Ленинград, Фонтанка, 57. М-50279 Заказ № 1366