Пролетарии всех стран, соединяйтесь!

Пульс

Орган парткома, ректората, комитета ВЛКСМ, профкома и месткома 1-го Ленинградского медицинского института имени акад. И. П. Павлова

№ 34 (1238)
Среда, 2 ноября 1966 г.

Год издания 38-й
Цена 1 коп.

С ПРАЗДНИКОМ, ДОРОГИЕ ТОВАРИЩИ!

25 ОКТЯБРЯ 1917 года. Петроград. Смольный. Идет заседание Петроградского Совета рабочих и солдатских депутатов. В зал входит Ленин. Всеобщее ликование, гром аплодисментов встречают великого вождя трудящихся. Владимир Ильич на трибуне. Он сказал: «Товарищи! Рабочая и крестьянская революция, о необходимости которой все время говорили большевики, совершилась».

Октябрьская революция открыла двери в социалистическое общество. Надо было отстоять это общество в суровой борьбе. Рабочие и крестьяне прошли через величайшие трудности и испытания, им пришлось одолеть несчетные преграды.

В течение почти трех десятилетий наша страна строила социалистическое общество в одиночку, напоминая собой остров среди безбрежного океана капиталистических государств. Ее лишили возможности получать займы, которые давали империалисты только в обмен на потерю политической и экономической независимости. Трудящиеся нашей страны помнили слова Маркса, что для пролетариата сознание собственного достоинства, чувство гордости и независимости, важнее хлеба.

Социализм качественно преображает духовный мир человека, открывает для него путь к науке и культуре. Многие малые народы, пребывавшие ранее в глубоком мраке поголовной неграмотности и обреченные на вымирание, в условиях Советской власти возродились для новой жизни. Больше 40 народов впервые после Октября обрели письменность. По переписи 1959 года, неграмотных в нашей стране осталось лишь 1,5 проц., в основном престарелых людей. Ныне 58 проц. рабочих и 31 проц. колхозников имеют полное и неполное среднее образование. Это выдающееся завоевание социализма означает крупный шаг на пути преодоления существенных различий между физическим и умственным трудом.

Серьезные изменения, которые осуществляет партия в области экономики страны, подкреплены системой мер по воспитанию коммунистического сознания масс.

Идеологическая работа партии направлена на воспитание и всемерное повышение благородного чувства личной ответственности каждого советского человека за порученное ему дело, чувства гражданственности и коллективизма, высоких моральных качеств.

Коммунистическая партия заботливо растила молодое поколение. Половину населения нашей страны составляет молодежь, люди в возрасте до 26 лет. Советская молодежь воспитывается на революционных, трудовых и боевых традициях партии и народа.

Революционная романтика сегодня — это пафос трудового подъема, сыновняя забота о своей Родине, готовность защищать великие завоевания Октября.

Следуя примеру нашей страны, многие страны ведут строительство социализма. Все более укрепляет свои позиции мировое коммунистическое движение. Генеральная линия коммунистического движения — курс на победу дела мира, демократии, национальной независимости и социализма.

ОКТЯБРЬСКАЯ РЕВОЛЮЦИЯ УКАЗАЛА ВСЕМУ МИРУ ПУТИ К СОЦИАЛИЗМУ...

В. И. Ульянов (Ленин)

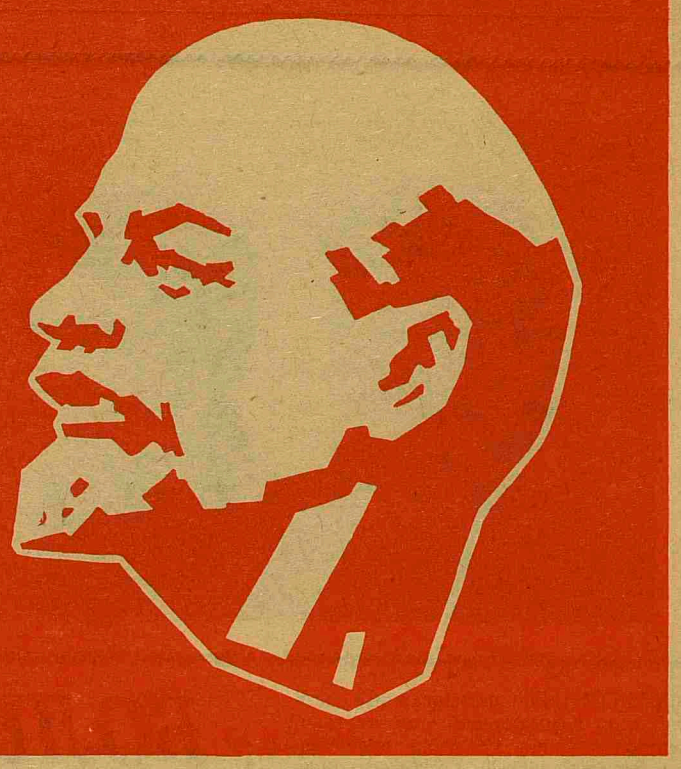

ОКТЯБРЬ — рубеж эпохи

1917—1966

НЕМНОГО СТАТИСТИКИ

● Первый выпуск нашего института состоял всего из 112 врачей. Это было 64 года тому назад. На дипломах первых воспитанниц стояла дата — год 1902-й.

Сейчас институт готовит юбилейный, 75-й выпуск—448 врачей-лечебников и 104 стоматолога.

За 69 лет своей жизни 1 ЛМИ дал стране 23296 врачей. Из этой цифры нужно вычесть 2744. Остальные 20552 специалиста подготовлены при Советской власти, за 49 лет.

В 1965 и 66-м годах наш институт окончили 204 иностранных студента и вернулись для работы в свои страны.

● 1-й медицинский всегда активно занимался подготовкой кадров высокой квалификации. Только за последний год в отчетах института в графе «доктора наук» появилась цифра 6. В институте сейчас работает четыре члена-корреспондента АМН, 45 докторов наук, 9 заслуженных деятелей науки.

Торжественное заседание

4 НОЯБРЯ В 15 ЧАС. В ЗАЛЕ ИМЕНИ В. И. ЛЕНИНА СОСТОИТСЯ ТОРЖЕСТВЕННОЕ ЗАСЕДАНИЕ, ПОСВЯЩЕННОЕ 49-Й ГОДОВЩИНЕ ВЕЛИКОЙ ОКТЯБРЬСКОЙ СОЦИАЛИСТИЧЕСКОЙ РЕВОЛЮЦИИ.

С ДОКЛАДОМ О 49-ЛЕТИИ ОКТЯБРЯ ВЫСТУПИТ РЕКТОР ИНСТИТУТА В. А. МИНЯЕВ.

ШАГАЯ В ПРАЗДНИЧНЫХ КОЛОННАХ

КАКИМ будет праздничное утро? Вероятно, слегка морозным. И солнечным, ясным. Прежде чем влиться в праздничные колонны демонстрантов, мы соберемся, по традиции, перед главным зданием института на улице Льва Толстого, покрытой ковром облетевших тополиных листьев. Среди нас будут и те, кто в далекие, для сегодняшней молодежи уже легендарные, двадцатые годы в горячих, страстных спорах — боях с меньшевиками и эсерами завоевывал студенческие массы и выводил их на первые октябрьские демонстрации. Как гордилась партийная ячейка института, когда в 1922 году под знамена Октября вышли 250 студентов и преподавателей! Коммунистов тогда в институте было 25. Трое из них — Сальма Ивановна Каляева, член партии с 1918 г., ныне ассистент кафедры факультетской терапии, Иван Михайлович Щербаков, член партии с 1920 г., доцент кафедры кожных болезней, и Анатолий Александрович Сахаров, член партии с 1917 г., ныне доцент ЛОР-клиники — и теперь трудятся в нашем коллективе. Им есть что вспомнить, есть, о чем поведать нынешнему молодому поколению. По их рассказам и написана эта статья.

ПРИВЫЧНЫЙ, до мелочей знакомый институтский городок сразу не охватить взглядом. Он разрастается на наших глазах, отвоевывая у улицы Льва Толстого все новые и новые позиции. Новостройки — дом для преподавателей, клиника госпитальной хирургии — продолжают главную магистраль института, начинающуюся самыми старыми учебными корпусами.

Эти здания — сама история. Неотъемлемой частью одного из них — библиотечного — стала мраморная мемориальная доска, укрепленная на его фасаде в память об апрельских днях 1917 года. И первокурсник порой на лекции по истории партии с удивлением узнает, что он слушает эту лекцию в той самой аудитории, где проходила 7-я Апрельская конференция большевиков. Подумать только, что именно в этом зале впервые прозвучали апрельские тезисы В. И. Ленина, которые вооружили партию четкой тактикой на весь сложный период от Февральской до Октябрьской революции.

А ВЕДЬ в этом здании и тогда уже размещался медицинский институт, правда чисто женский по составу студенчества. И тогда уже читались лекции и велись практические занятия для слушательниц, или курсисток, как их еще называли.

Слушательницы женского медицинского института были весьма неоднородны по своему социальному составу и по своим политическим взглядам. Были среди них такие, которые еще до революции не пропускали ни одной прогрессивной, демократической манифестации. Целая группа курсисток была исключена из института за участие в манифестации по поводу смерти Л. Н. Толстого.

Но были и другие, которые не поняли и не поддержали революции. Профессура, в большинстве своем, примыкала к кадетам. Директор института профессор Б. В. Верховский, напуганный беспорядками и финансовыми затруднениями, тоже не сумел разобраться в существе происходящих перемен.

В такой далеко не благоприятной атмосфере да еще на фоне гражданской войны и общей разрухи в стране начинался процесс «советизации» нашего вуза.

А врачи были остро необходимы, и количество студентов в институте в 20-е годы возросло до 6 тысяч. Причем коммунистов и комсомольцев оставались в коллективе буквально единицы — все, кто мог носить оружие, ушли в Красную Армию.

В 1921 — 1922 годах коммунисты начали возвращаться с фронтов гражданской войны. Появился в институте И. М. Щербаков, воевавший на Кубани. Долго, говорят, не расставался он со своей славной кавалерийской буркой. Опаленный порохом недавних боев вошел в аудиторию А. А. Сахаров. Вернулись с фронта коммунисты С. И. Каляева, З. И. Савельева, А. А. Ющенко, прошедший всю гражданскую войну артиллеристом и ставший впоследствии крупным физиологом, одним из ассистентов И. П. Павлова.

Реакционно настроенная профессура чинила всяческие препятствия их поступлению в институт. Так, например, И. Е. Кашкарову долго отказывали в приеме, несмотря на путевку военкомата. В эти годы даже возникла необходимость введения специальной должности военкома института, в задачи которого входило содействовать пролетаризации вуза.

В 1921 г. на весь институтский коллектив было всего 15 членов партии. Коммунисты завоевывали авторитет у преподавателей и у своих товарищей — студентов титаническим трудом. Прежде всего приходилось много заниматься, чтобы и в учебе идти впереди. После перерыва это было нелегко, но трудности остановить не могли. Страстная убежденность в правоте дела революции, помноженная на энтузиазм молодости, утраивала силы первых коммунистов института.

В 1921-м году было выработано и принято вместе с прогрессивно настроенными беспартийными студентами «Обращение ко всем учащимся» с призывом определить свою социальную и политическую позицию, становиться в ряды «Красного студенчества».

А через год вводится положение, согласно которому жизнью института должно было руководить правление.

Окончание на 2-й стр.

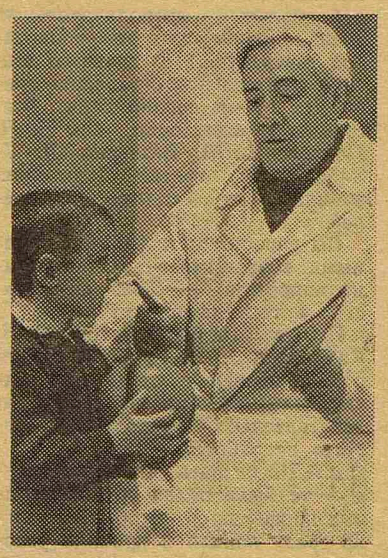

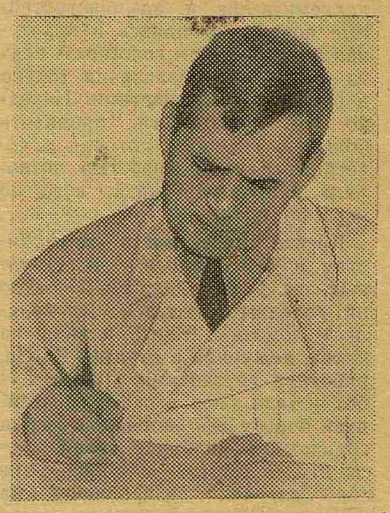

НА СНИМКАХ: доцент кафедры кожных болезней И. М. Щербаков, секретарь партийной организации института в 1922 году.

Слева: старейший коммунист 1 ЛМИ доцент А. А. Сахаров во время приема в сурдологопедическом кабинете.

9. Пульс

Г-00 2 п.

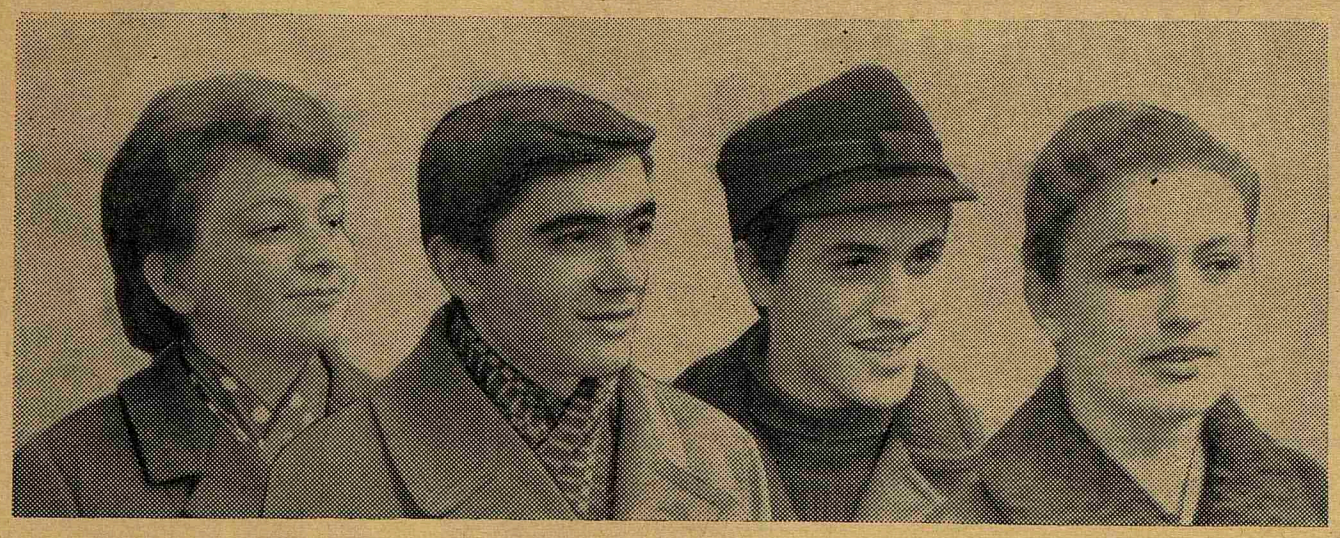

Для этих ребят — ровесник Октября — уже пожилой человек, войны и голод — история, а Зимний дворец — только музей.

Но это для них, для их жизни и счастья стреляла «Аврора», горели костры у Смольного, грудью на пулеметы юнкеров шли в пешем строю матросские батальоны.

«За светлое будущее...» Призыв первых лет Октября сбывается сегодня — в наших буднях и наших праздниках.

С праздником вас, ребята! С праздником, Тамара Коломеец, Ира Худякова, Коля Топольницкий, Женя Литвак! Больших вам успехов!

БОЛЬШОЙ ПРАЗДНИК ХИРУРГОВ

КЛИНИКА РАСПАХИВАЕТ ДВЕРИ

ОГРОМНЫЙ шестиэтажный корпус, замыкающий институтский городок с улицы Рентгена, впечатляет современностью архитектурных форм. Просторный из стекла вестибюль залит лучами осеннего солнца. 26 октября здесь было многолюдно, в этот день состоялось торжественное открытие новой клиники госпитальной хирургии. Присутствуют гости от партийных и советских организаций города, ректората, сотрудники клиники, студенты.

Митинг открыл ректор института В. А. Миняев. Он говорил об огромной заботе партии и правительства о здоровье советских людей, поздравил строителей с окончанием работ, а сотрудников кафедры — с получением прекрасного подарка в канун 49-летия Советской власти.

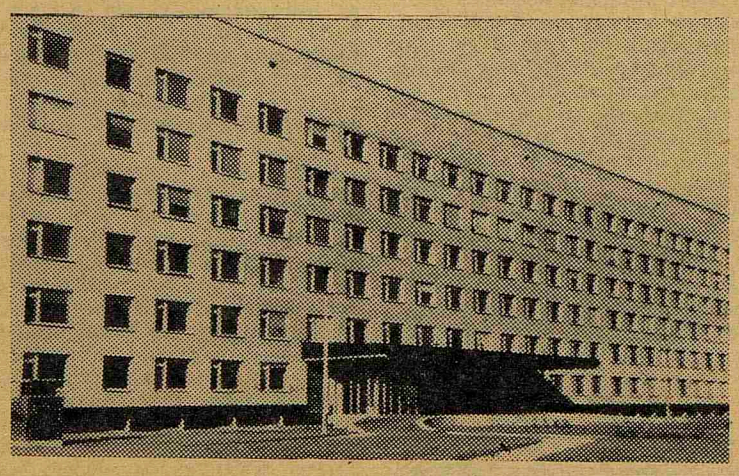

Заведующий кафедрой госпитальной хирургии, член-корр. АМН СССР, лауреат Ленинской премии профессор Ф. Г. Углов, призвал коллектив клиники к дальнейшей плодотворной работе в новых условиях на благо здоровья советских людей.

Из всех лечебных учреждений, построенных в городе за последние годы, эта клиника самая совершенная. Об этом говорил зам. начальника Главленинградстроя Г. Н. Каменский.

В торжественной обстановке ректор института В. А. Миняев разрезает ленточку, знаменуя этим, что клиника впервые распахнула двери для больных.

НАЧИНАЕТСЯ осмотр клиники.

Прямо из вестибюля мы попадаем в уютный холл. Современная удобная медицинская мебель, цветы, много света. Клиника рассчитана на 330 коек.

В одном лечебном корпусе разместились шесть отделений для торакальной хирургии, два общехирургических, специальное отделение реанимации на 40 коек, лабораторное отделение, состоящее из отделов клинико-диагностического, биохимического, бактериологического, гистологического, электрофизиологического, гормонального, гематологического, газообмена и для исследований свертывающей системы крови. Специальная лаборатория функциональной диагностики (ангиокардиография, определения дыхательной недостаточности). Пять диагностических и два рентгенотерапевтических кабинета, девять операционных, 24 перевязочных. Все это обеспечивает обследование и лечение больных на современном уровне медицинской науки.

ГОСТИ знакомятся с лечебным отделением. Небольшие двух-трехкоечные палаты, функциональные кровати, поролоновые матрацы, легкие и теплые шерстяные одеяла дополняют удобства для больных. Большие вращающиеся рамы позволяют в один миг превратить палату в веранду, а специальные шторки между створками рам, при необходимости защищают от прямых солнечных лучей, а при небольшом повороте рычажка превращаются в жалюзи, мягко рассеивающие дневной свет.

У каждой кровати — сигнальный щиток. Легкое потягивание за шнурок — на щитке вспыхивает зеленый глазок. Над дверью палаты включен сигнальный фонарь, и легкий зуммер звучит на посту у медицинской сестры.

Пол палаты освещен подсветкой, при вызове медсестры ночью нет необходимости включать потолочное освещение.

Просторные холлы для медицинских постов, тут же холодильник, где хранится кровь, антибиотики, термостат с необходимыми инъекционными растворами, специальный шкаф для сильнодействующих лекарств.

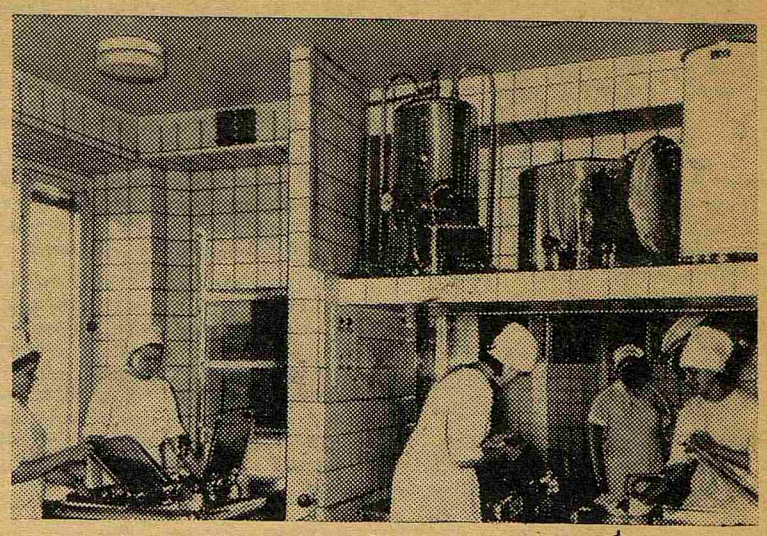

Пассажирские и грузовые лифты, широкая сеть телефонов, селекторная связь значительно облегчат работу персонала. Телефон в палате быстро соединит больного с родными и друзьями.

ПО ОТЛОГОМУ бетонному пандусу автомашина въезжает в закрытый вестибюль. Провожающие больного могут задержаться в холле. К их услугам гардероб, мягкие кресла, столики.

Тяжелые больные без промедления поступают в реанимационный кабинет, оснащение которого позволяет производить срочные мероприятия по оживлению организма. Рядом с кабинетом одноместная противошоковая палата. На вооружении приемного покоя рентгеновский кабинет, экспресс-лаборатория, перевязочные и большая операционная.

ДАЛЕЕ гости приглашаются в операционный блок. Комплекс операционных вместе с центральной аппаратной, наркозной, энцефалографической, специальным помещением для аппарата искусственного кровообращения, искусственной почки, обеспечивает работу 6 операционных, где находятся только хирурги, их [illegible] систенты и анестезиологи.

Студенты и врачи наблюдают за ходом операций через стеклянный купол, а изображение операционного поля отбрасывается на специальный экран телевизора.

После операции больной поступает в отделение интенсивного обслуживания — реанимационное отделение. В этом отделении предусмотрен специальный пульт для дистанционного наблюдения за физиологическим состоянием больного (графическая запись работы сердца, пульса, дыхания, температуры, биотоков мозга и др.). Здесь строгая стерильность, а персонал одет в специальную обувь и одежду. Полная тишина. При угрожающем состоянии больного включается сигнал «Тревога» и дежурные специалисты немедленно отправляются в отделение для оказания экстренной помощи.

ЗНАКОМСТВО с клиникой закончилось сообщением об инженерно-технической организации корпуса: имеется система кондиционирования воздуха, приточно-вытяжная вентиляция, центральное пылеудаление, кинофикация, центральная подача медицинских газов, центральная вакуумная установка, установка льдогенераторов, применение посудомоечных машин, автоматизированные автоклавы с графической регистрацией процесса стерилизации...

Ректор института В. А. Миняев еще раз благодарит строителей и коллектив клиники. Гости расходятся... А в это время на отделениях уже размещаются первые больные.

И. ПИХТИН,
зам. главврача по госпитальной хирургической клинике

* * *

На снимках: общий вид новой клиники; стерилизационная хирургического комплекса на IV этаже.

ШАГАЯ В ПРАЗДНИЧНЫХ КОЛОННАХ

Начало на 1-й стр.

В состав правления вошли: ректор института проф. Ф. Я. Чистович, профессора А. А. Лихачев, С. С. Халатов, К. К. Скробанский и студент А. А. Сахаров. Все академические и административные вопросы решались в правлении большинством голосов. А ведь из всех членов правления только двое были коммунистами. Нередко им приходилось проявлять большую гибкость, которая в сочетании с настойчивостью позволяла направлять жизнь вуза по верному пути.

Крепко доставалось коммунистам и комсомольцам тех трудных лет. Голод, разруха. Нередко на голодный желудок отправлялись ломать старые здания на дрова, дежурили в отрядах ЧОНа, работали грузчиками в порту. И без устали вели страстную идейную борьбу с оппозиционными группами за влияние среди массы студенчества, за привлечение колеблющихся профессоров на сторону Советской власти.

МОЛОДОСТЬ всегда ненасытна, даже в самое трудное время. Были у комсомольцев 20-х годов свои заводилы. З. И. Савельева и Ф. И. Машанский умели из-под земли добывать «великих людей» и устраивать с ними встречи, одна интереснее другой. О таких встречах наши ветераны помнят до сих пор. Диспут — встреча с писателем Вересаевым, которому крепко досталось за его «Записки» от маститых профессоров Останкова и Сахновской. Алексей Толстой читал студентам первые главы из своего нового романа «Петр I». В актовом зале выступал А. Ф. Кони, которого мы знаем по его замечательным «Запискам».

Уже в то время студенты находили силы и время для занятий английским языком — был у них добровольный преподаватель из числа американских революционеров-эмигрантов. Но главным все-таки для медиков оставалась учеба. Во время лекций таких блестящих профессоров, как И. П. Павлов, В. М. Бехтерев, Д. К. Заболотный, третья аудитория ломилась от наплыва слушателей.

Вы спросите, кто занимался самыми «больными»—хозяйственными вопросами? — Тоже коммунисты, в том числе и студенты.

Неутомимые организаторы С. И. Каляева и А. Н. Спирина ведали госснабжением и входили в стипендиальную комиссию. Тут уж действительно приходилось «гореть» на работе!

НАДО сказать, что в институте была целая группа крупных профессоров, которые не только сразу поняли и приняли революцию, но и сами активно включились в работу по помощи новой власти: Д. К. Заболотный, А. А. Сахновская, Г. В. Шор, М. Д. Тушинский, Г. А. Ивашенцев, О. Н. Подвысоцкая, Г. М. Литвер. Профессор Заболотный был одним из первых ученых Петрограда, которые пришли в Смольный по зову В. И. Ленина. Позже, в период тяжелых эпидемий Даниил Кириллович и его ученик К. Т. Глухов руководили работой студенческих прививочных отрядов. Он много сделал для строительства противоэпидемической службы и защиты молодой Советской Республики от инфекций.

Так строился и мужал наш институт в суровые годы революции и гражданской войны. Уже тогда в нем закладывались основные черты и традиции, живущие до сих пор. Кипучая общественная жизнь коллектива, тесная связь науки и практики, руководящая роль партийной и комсомольской организаций.

* * *

И СЕГОДНЯ нам радостно видеть в праздничных колоннах поседевших ветеранов институтской партийной организации, вынесших на своих плечах всю тяжесть строительства Советской власти. Радостно видеть, что они по-прежнему беззаветно трудятся каждый на своем посту.

Редактор В. АРОНСОН

М-50533 Заказ № 1519
Т[illegible]рского