С ПРАЗДНИКОМ 8 МАРТА

Мы поздравляем с чудесным весенним праздником — Международным женским днем — всех студенток нашего института. И среди них тех, чьи фотографии украшают сегодня газетную полосу — Ларису Кривенко, Таню Бабенко, Ирину Валетову, Лию Цыпкину, Валентину Потапенко. Хорошего, солнечного настроения вам девушки!

Пролетарии всех стран, соединяйтесь!

Пульс

Орган парткома, ректората, комитета ВЛКСМ, профкома и месткома 1-го Ленинградского медицинского института имени акад. И. П. Павлова

№ 8 (1212) | Воскресенье, 6 марта 1966 г. | Год издания 38-й | Цена 1 коп.

ПЕРВЫЙ ВЕСЕННИЙ

В ИНСТИТУТЕ весна, настоящая ленинградская весна с серыми сугробами и талым снегом, лужами на всех дорожках и оживленными студенческими стайками на «пятачке». Март вступил в свои права. И, как всегда, первым весенним праздником пришел к нам женский день — праздник особый и ласковый.

В этом году впервые его отмечает вся страна как праздник государственный, всенародный. И это — заслуженная дань любви и уважения всем советским женщинам. А их, советских женщин, ни много, ни мало — 123 миллиона человек.

Это о них заботится государство, планируя в новой пятилетке резкое улучшение торгового обслуживания, увеличение сети предприятий общественного питания, всемерное развитие всех видов бытового обслуживания и и многое другое.

Зато нет у нас, наверное, таких областей народного хозяйства, где женщины не служили бы примером беззаветного труда и высокого долга.

И все они — от знаменитого академика до самой простой, но такой важной и незаменимой бабушки, делают еще одно наиответственнейшее дело — воспитывают новое поколение. В их руках — наше будущее.

На 49-м году Советской власти никто не удивится таким женским специальностям, как физик, математик, геолог.

Но есть еще одна профессия, которая, пожалуй, уже никак не смогла бы обойтись без женщин — это медицина. Природная чуткость и большая способность к состраданию, душевная мягкость и умение глубоко чувствовать чужую боль делают женщину в медицине незаменимой.

Не следует забывать, что и наш институт впервые возник как уникальнейшее для царской России высшее женское учебное заведение. Сегодня в институте трудятся 2500 женщин.

Среди них такие крупные ученые и педагоги, как профессора М. А. Захарьевская и Э. А. Горницкая, Т. С. Истаманова и Б. Л. Итциксон. По праву пользуется славой замечательного хирурга профессор А. В. Афанасьева. Всем известны профессора-терапевты Л. М. Георгиевская и А. С. Фомина.

Надолго запомнят выпускники любимых преподавателей — доцентов Я. Н. Вишневскую, В. В. Ставскую, Т. Б. Журавлеву, ассистентов З. А. Гастеву, А. И. Гошкину, В. А. Забойкину, Н. М. Пестрикову, М. А. Шарову. Для многих студентов самым близким старшим другом стала Е. Е. Боборыкина.

Большую признательность испытывают больные к участковым врачам нашей поликлиники Н. А. Лисютиной и Н. А. Орловой, к врачу-травматологу М. М. Колюновой.

Клиники гордятся отличными, умными сестрами В. Д. Никитиной, Н. И. Кондратьевой, Н. К. Шикуновой.

А сколько тысяч больных выходили нежные и ласковые руки санитарок Е. Ф. Ивановой, П. О. Улиткиной.

И это только совсем небольшая часть большого женского коллектива нашего института.

Мы поздравляем сегодня всех женщин 1 ЛМИ. Больших вам успехов, дорогие товарищи, счастья! Ваши успехи и радости — наш общий успех, ваш праздник — наш общий большой праздник. Вам — наше уважение, восхищение и любовь.

В ОЗНАМЕНОВАНИЕ выдающихся заслуг советских женщин в коммунистическом строительстве, в защите Родины в годы Великой Отечественной войны, их героизма и самопожертвования на фронте и в тылу, а также, отмечая большой вклад женщин в укрепление дружбы между народами и борьбу за мир, объявить Международный женский день 8 марта нерабочим днем.

Из Указа Президиума Верховного Совета СССР от 8 мая 1965 г.

ЛИДИЯ Александровна улыбается не часто, такая уж у нее должность — заведующая отделением. Всегда очень много самых неотложных дел, требующих времени, внимания, умения.

С утра трезвонит телефон в ординаторской, и почти каждый зовет, требует, просит:

— Доктора Розину.

— Лидию Александровну.

— Заведующую.

На отделении ждут больные, а еще надо ассистировать на лекции, успеть на совещание к главному врачу и совсем уже вечером — на Общество.

И Лидия Александровна успевает везде. Порой просто удивляешься быстроте ее реакций, точности блестяще обоснованного диагноза, наконец, просто ее умению никогда не уставать, большому запасу жизненной энергии.

На нашем снимке Лидия Александровна улыбается. Может быть, ее поздравляют с праздником? И мы присоединяем свои поздравления и пожелания: с праздником, доктор Розина, улыбайтесь, пожалуйста, почаще.

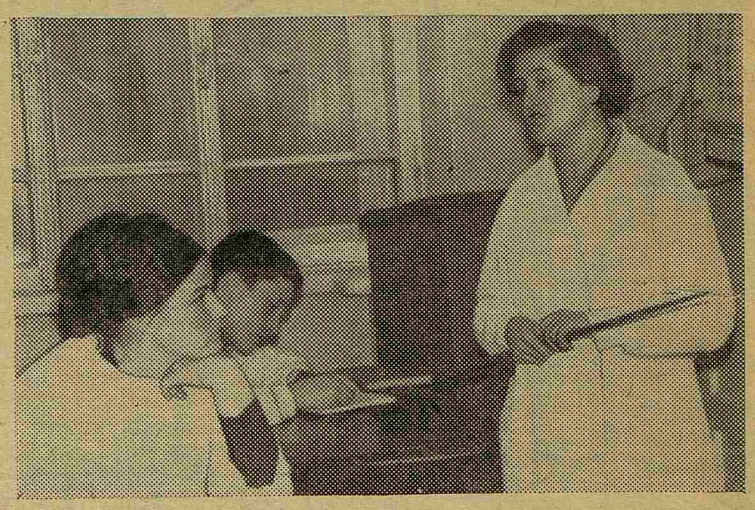

ЗАЖИГАЮЩАЯ ФАКЕЛ

ФОРМИРОВАНИЕ будущего врача — творчество коллективное; много преподавателей института вносят в него свою лепту. Как ваятели, добиваются они получения нужной формы, вкладывая в свое произведение свои знания, чувства. Но не каждому достаются такие проникновенные строки: «Мы обязаны вам тем хорошим, что есть в нас». Это надпись на групповой фотографии, подаренной студентами своему преподавателю — Ирме Евгеньевне Головчинер.

Да, действительно, Ирма Евгеньевна — редкий преподаватель. В ней очень удачно переплетаются бесспорный педагогический дар, душевная доброта, высокая культура, любовь к своему делу.

Организация здравоохранения — безусловно, тот стержень, вокруг которого базируется вся медицинская деятельность. Правильной организации здравоохранения мы обязаны нашими грандиозными успехами в деле борьбы со многими болезнями. Но как же скучны и монотонны бесконечные отчеты, таблицы, графики!

У многих из нас вызывает чувство оскомины одно упоминание о статистической обработке материала. А Ирма Евгеньевна делает чудеса. Тема занятия — статистическая обработка материала. Студенты уже приготовились скучать. И что же? Глаза у них блестят неподдельным интересом. Нет ни одной скучающей физиономии! Все участвуют в разборе материала. Все тянут руку вверх: «Спросите меня!» И каждого Ирма Евгеньевна успевает спросить по многу раз. Ирма Евгеньевна заставляет их думать, творчески подходить к решению вопроса. И они творят. Не все хорошо, не все удачно, но творят. А Ирма Евгеньевна тихонько наталкивает их на правильное решение.

И дисциплина отличная. Не холодной строгостью добивается Ирма Евгеньевна порядка на занятиях. Нет, у нее удивительные отношения со студентами, ясные, простые, дружеские. Порой одна мимоходом сказанная острота преподавателя моментально дисциплинирует потенциальных нарушителей тишины.

У Ирмы Евгеньевны хватает времени съездить со студентами в сельскую больницу, на счетно-вычислительную станцию, на выставку в Эрмитаж, в Союз художников, за город, погулять со своими питомцами по любимым местам Ленинграда. И большинству из этих питомцев, когда кончается цикл занятий, кажется, что если они и не станут организаторами здравоохранения, то уж гору рутины свернут обязательно.

Со всех концов страны шлют они Ирме Евгеньевне письма, открытки, телеграммы, рассказывают о себе, о своих семьях, задают самые разнообразные вопросы — от штатов медсестер до этиологии субфебрилитета у детей. Они знают, что ответ будет, что Ирма Евгеньевна не может не ответить.

Тем, кто учился у И. Е. Головчинер, будут понятны такие надписи на фотографиях: «Любимому преподавателю, о котором через всю жизнь мы пронесем самые теплые и светлые воспоминания» (602-я—601-я группы, 1951 год).

А организатором здравоохранения Ирма Евгеньевна стала не сразу. 1941 год. Начало Великой Отечественной войны. Только что получившая диплом доктор Головчинер идет добровольцем в армию, получает назначение в госпиталь. Работает хирургом, начальником хирургического отделения, затем начальником сортировочного отделения госпиталя на 3 тысячи раненых. Сама жизнь, суровая школа войны сделала коммунистку И. Е. Головчинер организатором здравоохранения.

Задаю Ирме Евгеньевне последний вопрос: «Скажите, как вы находите ключик к студентам, как удается зажечь любовь к вашему делу?»

« Просто я их люблю!»

Наверное, этого достаточно, если к «просто любви» прибавить ее огромный труд, ежедневный, ежечасный.

В. БАБИНИНА

На снимке: доцент И. Е. Головчинер ведет занятие.

Женскими улыбками расцветает март

Студентка V курса Курбан Байрамова и ее маленький пациент — друзья. Это видно сразу. И хотя срок их знакомства невелик — две недели занятий в детской больнице имени Филатова — симпатии взаимны. А симпатии таких разборчивых пациентов достаются далеко не каждому — только добрым, внимательным и ласковым «тетям» в белых халатах.

Пусть все твои будущие пациенты, Курбан, платят тебе такой же признательностью, как этот малыш.

Календарь дарит числа красные.
День нарядный пришел опять...
Почему непременно с праздником,
Только с праздником
Поздравлять?
Я тебя поздравляю
С шорохом:
Снег крадется, снег захрустел...
Я тебя поздравляю с ворохом
Свежих утренних новостей...
С новым светом,
С рассветом,
С жизнью —
Каждый день поздравляю тебя!

КОГДА ДРУГ РЯДОМ

Хорошо, когда рядом есть человек, который рад помочь тебе в твоих первых, еще совсем робких шагах в науке.

В студенческом научном кружке на кафедре факультетской терапии есть девушка, которая многим из нас помогла найти себя в науке. Это — Таня Хмелинская, выпускница, неизменная староста кружка.

Еще на II курсе случай помог Тане определить «свою» тему, которая буквально взяла в «плен» студентку. Однажды Таня купила клинико-гематологический атлас. Стала читать. Больной в 18 лет заболел острым лейкозом, через 3 месяца — летальный исход. И так почти на протяжении всего атласа. Это было страшно. Что же это за болезнь? Неужели нет от нее спасения? Как помочь людям?

Таня начала с книг. Много книг. Разобраться в них было очень трудно. На III курсе она уже в СНО на кафедре патфизиологии; изучает свойства крови, делает хороший доклад, но мысль о лейкозах не оставляет ее.

И тут Тане очень помогла встреча с руководителем СНО на кафедре факультетской терапии Владимиром Андреевичем Алмазовым. Он рассказал, что у них на кафедре много студентов работает над проблемами гематологии, что хорошо было бы организовать небольшую группу для работы над изучением изменений белкового обмена при лейкозах. Скоро такая группа сформировалась: Таня Хмелинская, Люба Козловская, Володя Белесович, теперь все уже шестикурсники. Душой группы была Таня.

Три года работы... Сейчас все уже налажено, все трудное позади, а сначала не ладилось. Не хватало посуды, реактивов, да и сама методика по изучению аминокислот в сыворотке крови методом хроматографии на бумаге при лейкозах была очень сложна и кропотлива. «Наверняка нас давно бы выгнали из лаборатории, — вспоминает Таня, — так много мы израсходовали реактивов, если бы не Владимир Андреевич. Его вера в наш успех и нам давала уверенность». И они победили. Студенты получили интересные результаты. В сыворотке крови лейкозных больных количество свободных аминокислот оказалось намного больше, чем в норме. Очевидно, это связано с недостаточным их включением в лейкозные клетки. Но это еще нужно подтвердить. Впереди — долгая работа на уровне клетки. О такой работе и мечтает Таня.

Итак, победил труд, упорство, оптимизм. «Никогда не унывать» — Танин девиз.

Мы работаем рядом и невольно заражаемся ее верой в удачу, ее энтузиазмом. Хорошо, когда рядом такой друг, как Таня.

В канун 8 Марта очень хочется пожелать Тане успеха в ее трудном поиске.

И. ЛИВШИЦ

На снимке: Т. Хмелинская

Талант веселой мудрости

Если на столе преподавательницы появляется букет цветов, преподнесенный студентами, и если он появляется не только 8 марта, а в самый обычный день, такой букет — это уже не просто подарок, не просто знак внимания, — это символ, символ глубокой любви и уважения учеников к своему учителю. Такой любви удостаивается не каждый, ее заслуживают всей жизнью, прямотой и искренностью в отношениях с людьми, справедливостью и мудростью суждений.

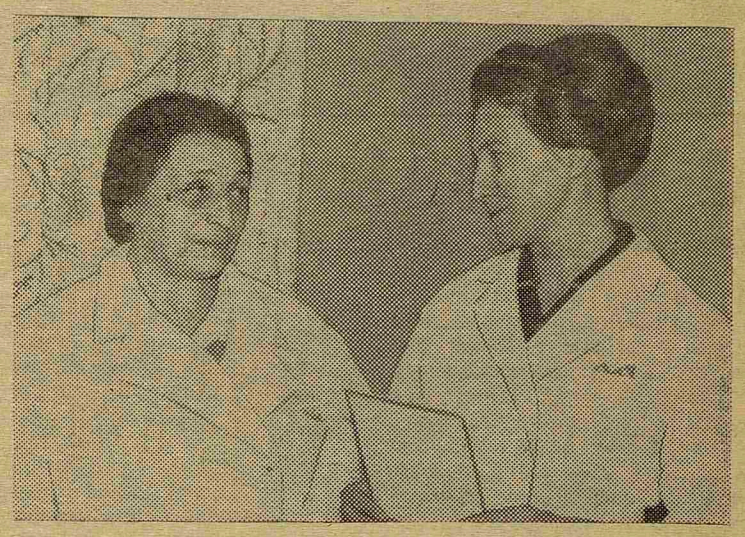

Такой любовью и уважением давно пользуется среди молодежи ассистент факультетской терапевтической клиники Юдифь Петровна Уринсон. Недаром именно на ее столе так часто можно видеть живые цветы — свидетельство глубокой признательности ее учеников.

За плечами у Юдифь Петровны жизнь, насыщенная событиями, встречами, трудом, а в живых, веселых глазах ее и сегодня молодой задор. Рядом с ней весело и интересно не только студентам, но и молодым врачам, ординаторам и аспирантам. Окруженная толпой молодежи, она с одинаковым увлечением рассказывает эпизоды военных лет (через две войны прошла военврач Ю. П. Уринсон), обсуждает современные проблемы гематологии, горячо спорит о путях развития советской и зарубежной литературы. В общении с молодежью — вся жизнь Юдифь Петровны. Им, студентам и молодым врачам, она передает свой богатейший клинический опыт, свои знания. У них и вместе с ними она учится новым методам, не упуская случая использовать новейшие из них в своей научно-исследовательской и клинико-диагностической работе.

Удивительно сочетаются в ней жизненная умудренность с постоянной, по-молодому живой заинтересованностью всем, что ее окружает. Это чувствуют не только ученики Юдифь Петровны, но и больные, которых она лечит. Они находят в ней и опытнейшего врача — клинициста школы Г. Ф. Ланга и очень простую, душевную женщину, полную человеческого участия и внимания.

Любовь и уважение, которыми окружена Юдифь Петровна в клинике, вполне понятны и объяснимы. Молодежь всегда тянется к старшим товарищам, которые могут не только помочь в каком-либо затруднительном случае, но и понять, терпеливо выслушать, поспорить, загореться новой идеей.

Пусть же всегда рабочий стол Юдифь Петровны украшает букет цветов, преподнесенный студенческими руками.

На снимке: Юдифь Петровна Уринсон (слева) со своей ученицей Н. П. Масловой.

ПОЗДРАВЛЯЕМ, НАТАЛЬЯ НИКОЛАЕВНА!

Для Натальи Николаевны Алексеевой 8 марта день памятный. 20 лет назад в этот день она первый раз пришла в клинику госпитальной хирургии, и заняла свое скромное место в операционной — место санитарки.

Обстановка клиники, горячий, стремительный ритм ее работы поразили молодую женщину. Она увидела, что все здесь от маститых хирургов до молоденьких санитарок, служат одному делу, думают об одном — больном человеке. И захотелось научиться приносить больше пользы. Не прекращая работы в клинике, Наталия Николаевна закончила школу медицинских сестер. С годами пришли опыт, мастерство, уважение товарищей. А признательность больных — спутник Натальи Николаевны с первых дней ее безупречной работы в клинике госпитальной хирургии.

С юбилеем, Наталья Николаевна, добрых вам успехов!

ЧЕЛОВЕК КРАСИТ МЕСТО

Мне она годится в матери. Она пришла работать в клинику как раз в тот год, когда я только родился. Зову я ее тетей Нюрой. Порой мне кажется очень странным, когда и пожилой больной обращается к ней так же, хотя разницы в возрасте между ними почти нет. По-моему, лишь большое уважение к человеку рождает эту форму обращения. И уважение это заслуженное.

Спокойная, несколько медлительная, она всегда мягка и доброжелательна в отношениях с больными и товарищами по работе, всегда готова прийти к ним на помощь. А если ей поручено какое-нибудь дело, можно не сомневаться и не проверять, — все будет сделано как полагается.

Тяжелые больные особенно ценят материнскую теплоту и заботу, поэтому-то все они, выписываясь из клиники хирургической стоматологии, уносят в своей памяти образ простой русской женщины, доброй и заботливой, Анны Васильевны Александровой.

В. РЕХАЧЕВ

На снимке: санитарка стоматологической клиники Анна Васильевна Александрова.

ПРАЗДНИК, КОТОРЫЙ ВСЕГДА С НАМИ

У цветочниц сугубо мужские очереди. В метро весь эскалатор улыбается единственной девушке, стоящей где-то там внизу. Витрины магазинов дружно поздравляют с 8 Марта, и даже запоздалые морозы не выдержали своей суровости и к радостному празднику разразились веселой мартовской капелью.

Это — молодой праздник, праздник наших матерей, сестер, жен. Да и как же ему не быть молодым, когда все вокруг цветет улыбками, желтыми ветками мимоз, пряными запахами весны, света и большого праздника.

Улица Льва Толстого. 1-й Медицинский институт. Для нашего института День 8 Марта — особенный день. В нашем институте работают и учатся около 5000 женщин. И хотя за последнее десятилетие институт значительно «возмужал» (на дневном отделении у нас 1715 женщин и 1417 мужчин) вклад женщин в успехи 1 ЛМИ огромен.

Во всей деятельности института женщины играют активную роль. Всюду — в аудиториях и в клиниках, в общественных организациях и в лабораториях работают женщины 1 ЛМИ. И как работают!

Восьмое Марта — это праздник, который всегда с нами, наш общий праздник.

Итак, с первой улыбкой весны, дорогие женщины! С праздником! Пусть 8 Марта вам улыбается все: и удача, и люди, и улицы.

Редактор В. АРОНСОН

М-22727 Заказ № 399
Типография им. Володарского Лениздата, Ленинград, Фонтанка, 57.