15 апреля в Москве откроется XX съезд Ленинского комсомола

КОМСОМОЛЬСКО-МОЛОДЕЖНЫЙ ВЫПУСК 1ЛМИ

ПРОЛЕТАРИИ ВСЕХ СТРАН, СОЕДИНЯЙТЕСЬ!

ПУЛЬС

Газета выходит с 1928 года

ОРГАН ПАРТКОМА, ПРОФКОМОВ, КОМИТЕТА ВЛКСМ И РЕКТОРАТА ОРДЕНА ТРУДОВОГО КРАСНОГО ЗНАМЕНИ ПЕРВОГО ЛМИ ИМЕНИ И. П. ПАВЛОВА

№ 14 (2044) ● Понедельник, 6 апреля 1987 г. ● Цена 1 коп.

КТМК ДЕЙСТВУЕТ

Комплексный творческий молодежный коллектив кафедры инфекционных болезней — это гибкая, мобильная группа усиления НИР. КТМК кафедры стал важным звеном поисковых, теоретических, методических и организационных разработок, приобрел авторитет самостоятельной творческой единицы.

Уже 8 лет, то есть с момента создания, КТМК кафедры является победителем творческого соревнования среди коллективов института. Трижды молодые специалисты награждались переходящим Красным знаменем ЦК ВЛКСМ, а в прошлом году знамя передано коллективу на вечное хранение.

Организационно работа построена на основе творческих групп. Есть биохимическая, иммунологическая, морфологическая и другие. Хорошо зарекомендовала себя практика самоотчетов. Заседания всегда проходят живо и интересно, это настоящая творческая дискуссия, имеющая конкретный практический выход.

Вот уже третий год организация НИР нашего института проводится в рамках учебно-лечебно-научно-производственного объединения «Городской гепатологический центр». Это позволило внедрять результаты НИР комплексно, на всех звеньях этапного лечения и реабилитации инфекционных больных, проводить диспансеризацию не только переболевших людей, но и здоровых с выявлением «группы риска».

На заводе «Красный Октябрь» членами КТМК было обследовано почти 1700 рабочих и служащих в цехах повышенного риска заболевания печени. Представители кафедры сумели организовать специализированную консультативно-диагностическую помощь через КДЦ для инфекционных больных при 31 поликлинике города. Были разработаны специальные карты диспансерного учета, позволившие широко использовать ЭВМ.

За период с 1979 по 1986 годы по материалам проведенных исследований членами комплексного творческого молодежного коллектива опубликовано 127 печатных работ, защищено 11 кандидатских диссертаций, получено 6 приоритетных справок на изобретения, внесено 40 рационализаторских предложений.

Большой успех молодым ученым принесло участие в экспозиции ВДНХ «Организация диспансерной службы в СССР». Руководители и члены КТМК кафедры инфекционных болезней были удостоены 2 серебряных и 1 бронзовой медалей Выставки достижений народного хозяйства.

Н. ДОЛГОПОЛОВА,
комсорг КТМК кафедры инфекционных болезней

В центре внимания комсомольской организации института — вопросы формирования марксистско-ленинского мировоззрения студентов, забота о подготовке грамотных специалистов советского здравоохранения, способных успешно решать ответственные задачи, выдвинутые партией.

Строго спрашивает комсомольская организация со студентов, недобросовестно относящихся к своей главной обязанности — хорошо учиться. Важной мерой повышения ответственности будущих медиков за результаты учебы стал общественный допуск к сессии, введенный на младших курсах. В ходе ОДС было высказано немало предложений, направленных на улучшение учебного процесса в институте. Успеваемость комсомольцев на лечебном факультете составляет сегодня 95 процентов, а на стоматологическом 91 процент.

Неотъемлемой частью коммунистического воспитания стали общественно-политическая аттестация и практика студентов. Чтобы еще больше повысить качество этой работы, разработано новое положение об ОПА. Оно отличается ясностью и деловым подходом к студенческой жизни. Теперь, вместо во многом формального подсчета баллов, когда «соревновались» чаще всего цифры, определение группы — победителя стало проходить на курсовом очном смотре-конкурсе. Среди них лучшими были 145, 237, 306, 402, 484-я группы. А победителем смотра, посвященного XX съезду ВЛКСМ, стала группа 484.

Сильны в институте традиции безвозмездного донорства. В ходе очередной декады свою кровь дали около 700 студентов.

Активно идет перестройка организационной работы, прежде всего в области повышения гласности и расширения внутрисоюзной демократии. С целью совершенствования стиля и методов работы комитета ВЛКСМ, проведено анкетирование студентов. Его результаты лягут затем в основу деятельности организации.

Около 2 тысяч человек принимают участие в работе студенческого научного общества. При его активном участии проведены конкурсы студенческих научных работ и конференция, посвященная 50-летию присвоения институту имени академика И. П. Павлова. Активно ведется подготовка к месячнику СНО. Его совет проводит большую работу по привлечению к творчеству иностранных студентов. Ее результатом явится интернациональная конференция «Опасность последствий ядерной войны для здоровья человека и организация медицинской помощи».

Гордятся комсомольцы нашего института и результатами минувшего трудового семестра. Только бойцы ССО освоили свыше 840 тысяч рублей капиталовложений, почти на 100 тысяч больше, чем было запланировано. По итогам 1986 года 1-й ЛМИ занял 2-е место в своей группе по организации трудового семестра. Свыше 700 человек трудится в составе круглогодичных отрядов «Медик» и «Строитель».

Рапорт XX съезду Ленинского комсомола... Это не парадный отчет с перечислением мероприятий и успехов. Это программа большой работы. Сделано немало, но главное впереди. Время не терпит раскачки и промедления. Перестройка и ускорение — девиз не только трудовых коллективов. Это призыв к энергичным действиям и для студенческого комсомола.

Представляем победителей

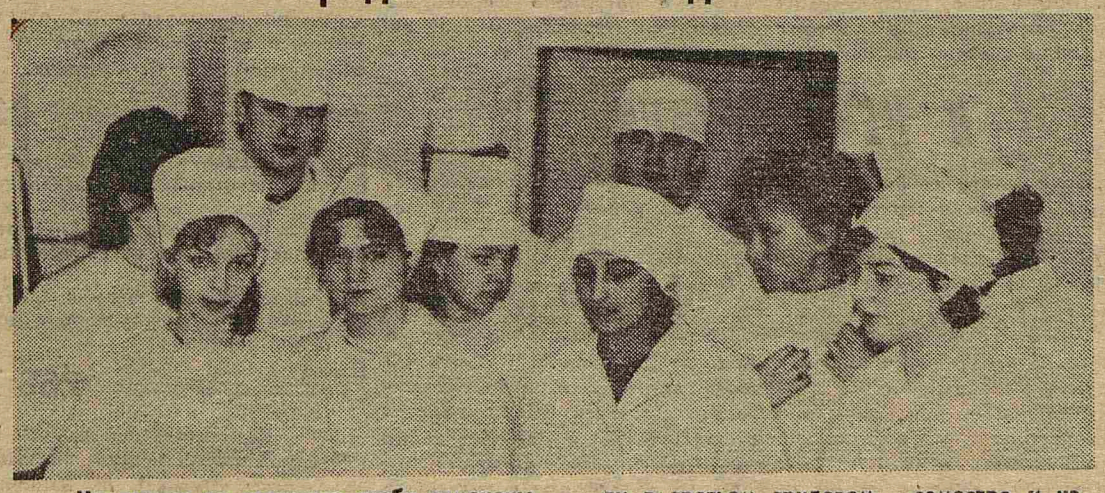

Не только за отличную учебу отмечены высоким званием победителей смотра, посвященного XX съезду ВЛКСМ, комсомольцы 484-й группы. Студенты хорошо работали в третьем трудовом семестре и на субботниках, они успешно занимаются в СНО.

КОМСОМОЛЬСКИЙ ПОСТ ДЕЙСТВЕННОСТИ

Нам приказ — не указ

Комсомольский выпуск № 5 от 18 февраля 1987 г.

Во исполнение приказа ректора 1-го ЛМИ В. А. Миняева за № 60-К от 23.06.86 г. и плана мероприятий 1986 года по усилению борьбы с курением среди студентов, профессорско-преподавательского состава, сотрудников института и больных, молодежной редакцией газеты «Пульс» был проведен рейд. По его результатам был опубликован фельетон «Нам приказ — не указ».

Фельетон был обсужден на кафедре русского языка. Напомним, что именно эта кафедра явилась в свое время инициатором борьбы с курением в корпусе. Но, вероятно, в последнее время преподаватели кафедры несколько успокоились достигнутым и ослабили внимание за соблюдением студентами правил поведения. После обсуждения коллективом критики, прозвучавшей в газете, решено усилить контроль за курением и добиться безусловного выполнения приказа ректора в корпусе № 11.

Почти как в сказке

Комсомольский выпуск № 6 от 9 марта 1987 г.

Напомним, что в фельетоне рассказывалось о недостатках в организации быта студентов, проживающих в общежитии № 3. В частности, это касалось спортивной комнаты. Ее использовали для хранения ненужной мебели.

Редакция получила ответ от С. Смирнова — ответственного за спортивную работу в общежитии № 3. Он сообщил, что на заседании студсовета, которое состоялось 23 марта этого года, обсуждался фельетон «Почти как в сказке». Критика была признана правильной. Разработаны мероприятия по устранению указанных недостатков. Первое, что сделал актив общежития, — это собственными силами навел порядок в спортивной комнате. Здесь теперь по вечерам студенты с удовольствием играют в настольный теннис.

В дальнейшем планируется значительно расширить возможности спорткомнаты для занятий физической культурой.

ХРОНИКА КОМСОМОЛЬСКИХ СОБЫТИЙ

Проведено очередное заседание комитета ВЛКСМ института. Среди рассмотренных вопросов утверждение положения по ОПА для иностранных студентов, плана работ месячника СНО. Была рассмотрена информация об итогах институтского смотра-конкурса студенческих работ членов СНО.

Комсомольцы в восьмидесятых

ЧЕМПИОН МИРА

Впервые в истории шашек корону чемпиона мира примерил ленинградский гроссмейстер. На очередном чемпионате по международным шашкам, проходившем в голландском городе Гронингене, сильнейшим стал Александр Дыбман, студент первого курса лечебного факультета нашего института. Мы попросили чемпиона ответить на несколько вопросов:

Как вы пришли в «большие шашки»!

— Начал заниматься шашками с 11 лет в Ленинградском Дворце пионеров имени А. А. Жданова, где секция шашек пользуется популярностью. Ничуть не меньше, чем, скажем, шахматы. Интересно, что даже двери этих конкурирующих секций находятся по соседству. Понятно, что у новичка всегда появляются сомнения: в какую из них войти? Я сначала пошел в «шахматную», но любопытство к неизвестным для меня шашкам вскоре пересилило. Да и первые успехи в турнирах окрылили, помогли понять, где мое призвание.

Мой первый наставник — Сергей Сергеевич Машин, мастер спорта международного класса, заслуженный тренер СССР, с которым я работаю и по сей день. Он много сделал для моего становления как спортсмена. Но мои первые победы пришли тогда, когда я понял, что заниматься надо не только с тренером, но и вести кропотливую самостоятельную работу. Это помогло мне добиться значительного успеха на всесоюзном первенстве «Большие шашки», проходившем в Ленинградском Дворце пионеров. Наша команда заняла третье место.

К трем высшим наградам всесоюзных чемпионатов вы добавили теперь и звание чемпиона мира. Чем вы объясните свой триумф!

— В Голландии собрался очень сильный состав претендентов. Практически целый месяц 20 участников продолжали творческий спор. Однако в основном соперничество проходило между советскими и голландскими шашистами. Важно было правильно распределить силы.

Кроме того, мне помогла хорошая дебютная подготовка и большой опыт международных соревнований: юношеских первенств мира, международных матчевых встреч СССР — Голландия.

Вы поступили именно в наш, первый медицинский институт. Что повлияло на ваш выбор!

— У меня в семье много медицинских работников, так что я продолжаю семейную династию. К тому же я уверен, что шашки помогут мне стать хорошим врачом, ведь они учат концентрации мысли, логическому мышлению в напряженные моменты, а это необходимо в любом деле, а в медицине особенно.

И последний вопрос, традиционный. Каковы ваши дальнейшие планы!

— Мне предстоит матч-реванш с экс-чемпионом мира Анатолием Гантваргом, к которому я сейчас и готовлюсь. А также успешно учиться в институте.

З. МАРИНИНА,
студкор

За 1986 год комитетом комсомола рассмотрено 16 персональных дел по утере комсомольских билетов.

Если тебе комсомолец имя...

Потерянный билет

Все было как обычно. После занятий студенты 393-й группы задержались. Дружно сдали свои комсомольские билеты комсоргу. Дожидаться же, когда билеты вернут с отметкой об уплате членских взносов, времени, как всегда, не было. И ребята моментально разбежались по своим делам.

Тяжело вздохнув, комсорг отработанным движением стал проставлять штампы. Закончив процедуру, сложил билеты в сумку и, оставив ее на столе, ненадолго отлучился из аудитории.

Вернувшись с ужасом обнаружил — сумки нет. Ее украли. Вместе с комсомольскими билетами.

Трудно сказать, какие мысли промелькнули в голове студентов, лишившихся комсомольских билетов. Конечно, кто-то ругал комсорга, другие думали о том, как неприятно учиться в институте с вором, быть может, ежедневно встречаться с ним в толпе, постоянно чувствовать себя беззащитным перед чужой подлостью...

Но вряд ли подумали тогда, что из ряда вон выходящее случилось гораздо раньше, когда, нарушив элементарные нормы устава, они оставили свои комсомольские билеты на «хранение» у комсорга, пусть даже на день или два. Но поистине говорят: нет ничего постояннее, чем временное. Свидетельством тому — несколько человек из этой группы. Давно отчисленные из института, они до сих пор так и не пришли за своими оставленными билетами.

Удивительно, но комсомольские билеты теряют даже чаще, чем деньги, часы или импортные магнитофонные кассеты. Причин много. И по мнению владельцев, все они уважительные. Забывается лишь одно. Билет потерялся не только потому, что как любая вещь может рано или поздно пропасть. Он потерялся, так как стал меньше нужен. Меньше, чем комсомольцу двадцатых годов, меньше, чем в то время, когда вступал в комсомол.

Будь он дорог, о нем заботились бы. Берегли, как документ совершенно необходимый, подтверждающий твою политическую и моральную позицию. Комсомольский билет — это паспорт мировоззрения. А мировоззрение нельзя забыть в метро или бросить на стол в общую кучу, как школьные дневники.

Сейчас в комсомоле, как и в других сферах нашей жизни, идет революционная перестройка. Пора некоторым осознать, наконец, что комсомольский билет — «не корочка», как его называют некоторые, а документ, удостоверяющий зрелость, жизненную позицию молодого человека.

М. КАРЧИК,
общественный корреспондент

После дня открытого письма

НА ЗАПРОСЫ РЕДАКЦИИ ОТВЕТИЛИ...

...заведующий гаражом С. А. ЛАЗЕБА.

Вопрос. В пятом общежитии перед Новым годом ждали артистов, но они не приехали из-за отсутствия автобуса. Кто в этом виноват?

Ответ. В предновогодние дни автобусы нашего института были особенно перегружены работой. Кроме того заявка была подана слишком поздно и поэтому ее не удалось вставить в график работы автобусов.

Одновременно обращаемся к «КПД» с просьбой: помогите наладить согласованную подачу заявок на транспорт комитетом ВЛКСМ и студенческим профкомом. Именно из-за этого постоянно возникают недоразумения, мешающие работе. Например, недавно комитет ВЛКСМ подал нам заявку на автобус. Вскоре точно такую же заявку принесли из студенческого профкома. Когда к назначенному времени были поданы оба автобуса, выяснилось, что один из них вовсе не нужен, поскольку ехать предстояло на одно мероприятие, да и активистов было раз два и обчелся. При постоянной нехватке транспорта в нашем институте такие промахи просто недопустимы.

...председатель студенческого профкома В. ОМЕЛЬЧЕНКО.

Вопрос. Когда, наконец, приведут в порядок лестницу профкома?

Ответ. Действительно, лестница главного здания ведущая в профком, была буквально завалена мусором. После Дня открытого письма студенческий профком своими силами привел лестницу в порядок. В настоящее время ведутся работы по оформлению коридора информационными стендами. Кроме того, профкомовцы решили самостоятельно произвести косметический ремонт лестницы и сейчас решают этот вопрос с РСУ.

...секретарь комитета ВЛКСМ В. КОРНИЕНКО.

Вопрос. Какие меры намерены принять в комитете комсомола по борьбе с курением в медицинском вузе?

Ответ. Первый шаг по борьбе с курением мы уже сделали. Был проведен рейд молодежной редакции, результатом которого был опубликованный фельетон «Нам приказ — не указ». Кроме того, на заседании секретариата комитета ВЛКСМ института был рассмотрен вопрос о мерах, которые необходимо предпринять по борьбе с курением в стенах нашего института.

Решено регулярно проводить рейды «Комсомольского прожектора» по проверке выполнения приказа ректора о запрещении курения в помещениях института. О результатах рейдов, выявленных нарушителях будет рассказываться в специальных выпусках «молний», которые студенты увидят на «Комсомольской аллее», и в радиогазетах.

Сегодня в комсомольской организации 1-го ЛМИ создается специальная комиссия по борьбе с курением.

...председатель студсовета третьего общежития В. ДОВЖЕНКО.

Вопрос. Когда спортивная комната освободится от бытового имущества и станет использоваться по назначению?

Ответ. Комната нынче используется по назначению. Подробно об этом информировал «КПД» ответственный за спортивную работу в общежитии № 3 С. Смирнов.

И НЕ ОТВЕТИЛИ...

...заместитель секретаря комитета ВЛКСМ С. Никифоров и проректор по административно-хозяйственной работе Г. И. Самоцветов.

Еще раз напоминаем вопрос:

Когда на территории института будет заложена аллея выпускников?

Считаем необходимым проинформировать читателей о порядке ответа на выступления печати и запросы редакции. В Указе «О порядке рассмотрения предложений, заявлений и жалоб граждан», принятом Президиумом Верховного Совета СССР, говорится, в частности, о дисциплинарной ответственности за нарушение установленного порядка рассмотрения выступлений печати.

Поэтому редакция просит отвечать на ее запросы в указанные ею сроки и стараться делать это самостоятельно, без официальных напоминаний.

Объявление

20 апреля, в 17 часов 15 минут, в Ленинском зале состоится интернациональная научная конференция «Опасность последствий ядерной войны для здоровья и организация медицинской помощи».

На конференции с докладом выступят студенты из Советского Союза, Марокко, Сирии, Конго и ГДР.

Приглашаются все желающие!

Комитет ВЛКСМ, совет СНО, совет дружбы, научная часть института

113

Обсуждение проблемы студенческого досуга, поставленной на Дне открытого письма, продолжается. Будьте активнее, решительнее, ведь многое здесь зависит от вас.

Сообщаем, что в ноябре этого года намечается повторное проведение Дня открытого письма по результатам сделанного.

Ждем ваших писем с идеями, мыслями, конкретными предложениями по улучшению досуга. Напоминаем также и телефон редакции

238-71-13

Комсомольский выпуск № 7 подготовили члены молодежной общественной редакции Н. Камаева (корреспондент газеты «Пульс»), М. Зайнулина, Э. Каспина, А. Семенов, Н. Чайка, Я. Рудницкая, Р. Ахметзанова, О. Шибарева, Д. Игнатьева, Р. Фомин (худ. оформ.), С. Юрин (фото).

М-33502 Заказ № 9310 Ордена Трудового Красного Знамени типография им. Володарского Лениздата, Ленинград, Фонтанка, 57. Редактор А. Я. ПАПАХОВ