ПРОЛЕТАРИИ ВСЕХ СТРАН, СОЕДИНЯЙТЕСЬ!

ПУЛЬС

ОРГАН ПАРТКОМА, ПРОФКОМОВ КОМИТЕТА ВЛКСМ И РЕКТОРАТА ОРДЕНА ТРУДОВОГО КРАСНОГО ЗНАМЕНИ ПЕРВОГО ЛМИ ИМЕНИ И. П. ПАВЛОВА

Газета выходит с 1928 года

№ 1 (2031) ● Понедельник, 5 января 1987 г. ● Цена 1 коп.

Здравствуй, 1987-й год — год семидесятилетия Великого Октября!

● СТРАТЕГИЯ УСКОРЕНИЯ

Факультет на пути перестройки

ОТКЛИКАЯСЬ на решения XXVII съезда нашей партии и последующих Пленумов ЦК КПСС, коллектив стоматологического факультета включился в работу по перестройке, поиску новых форм и методов, обеспечивающих высокие показатели эффективности нашей деятельности.

На всех кафедрах началась серьезная перестройка учебного процесса в связи с переходом на новый учебный план и в соответствии с основными направлениями перестройки высшего и среднего специального образования. Направлена она на увеличение роли самостоятельной работы студентов в процессе познания и овладения специальностью. На кафедре физики для студентов читается лекция по организации самостоятельной работы. Кафедра медицинской химии широко привлекает студентов к тематическому оформлению учебных комнат, для сокращения непроизводительных затрат времени во время лабораторных работ внедряется новое современное оборудование. Особого внимания заслуживает новаторская инициатива кафедры глазных болезней, разработавшей методические основы принципиально нового подхода к организации учебного процесса.

Активно и успешно ведется работа по профилизации учебного процесса на кафедре микробиологии и иммунологии, на кафедрах патологической анатомии, внутренних болезней и хирургических болезней.

Элементы соревнования, как способ повышения мотивации занятий, широко используют кафедры микробиологии (регулярно проводятся профильные олимпиады), медицинской химии, патологической физиологии, патологической анатомии (конкурс на лучшую группу), внутренних болезней (поощрение отлично успевающих студентов), терапевтической и детской стоматологии (проведение конкурсов «Лучший по специальности»).

Как путь интенсификации познавательного процесса на кафедрах лор-болезней, патологической физиологии, терапевтической и хирургической стоматологии совершенствуются методы тестового контроля, проверки усвоения практических знаний на экзаменах и на протяжении всего периода обучения.

Элементы индивидуального учебного плана осуществляются путем организации факультативных занятий по вычислительной технике и информатике (кафедра физики), чтения факультативных лекций по избранным вопросам общей и частной патологии (кафедра патологической анатомии).

Идет перестройка учебного процесса и на профильных кафедрах. Кафедра хирургической стоматологии существенно обновила методические разработки к практическим занятиям, кафедрой терапевтической стоматологии усовершенствован фантом, изданы методические пособия по фантомному курсу, хирургическому лечению заболеваний пародонта, читается лекция и проводится семинар по клинической фармакологии.

Однако достигнутые успехи — это лишь первые шаги к перестройке нашей учебной, научной и лечебной работы. Даже из перечисленных позитивных моментов многие являются примером экстенсивного подхода к решению проблем перестройки. Такой подход может еще больше увеличить нагрузку студента. Поэтому сегодня, как никогда ранее, возрастает роль цикловой методической комиссии. Она должна проанализировать, целесообразно ли на старших курсах проводить на каждой кафедре массовые конкурсы рефератов, конкурсы на звание «Лучший по специальности». А может быть, сейчас, когда утверждено ежегодное проведение Всероссийского конкурса студентов-стоматологов, разработать единую систему подготовки к такому конкурсу, начиная с четвертого, а может быть, и с третьего курса, с введения в него элементов состязательности.

Неотложной задачей, стоящей перед цикловой методической комиссией факультета, является более совершенная интеграция работы профильных и непрофильных кафедр. С другой стороны, этой комиссии необходимо проанализировать, нет ли при изложении вопросов этиопатогенеза, диагностики и лечения стоматологических заболеваний на профильных кафедрах отставания от современного уровня развития фундаментальных наук. И, если такое отставание есть, принять эффективные меры по его ликвидации.

Учебно-методическая работа неразрывно связана с воспитательной. Перед нами стоит задача подготовить не просто хорошего врача-специалиста, а подготовить врача-гуманиста, патриота, марксиста-ленинца, занимающего активную жизненную позицию. В этом направлении нам также предстоит большая работа.

Крайне остро стоит вопрос о расширении, укреплении клинической базы профильных кафедр. Появилась отдаленная перспектива решения этого вопроса — строительство городского стоматологического консультативно-лечебного центра с выделением площадей для размещения кафедр 1-го ЛМИ.

Хочется закончить этот материал словами М. С. Горбачева: «Партия ждет от каждого коммуниста не клятв и заверений, а реальных дел, ведущих нас вперед по намеченному пути. Центральный Комитет будет поддерживать инициативу и новаторский поиск партийных организаций, трудовых коллективов, направленные на достижение лучших результатов. Действовать инициативно, настойчиво, энергично, с высоким чувством ответственности — вот что требует сегодня жизнь от каждого, от всех вместе».

М. СОЛОВЬЕВ,
декан стоматологического факультета,

В. КАЛИНИН,
член партбюро

Врачи 1-го ЛМИ в борьбе за мир

Растет вклад нашего института в Советский Фонд мира. Закончился 1986 год, провозглашенный ООН Годом мира — в этом году сотрудники 1-го ЛМИ перечислили в Советский Фонд мира 2489 рублей. С важной инициативой выступили сотрудники кафедры внутренних болезней № 2 (заведующий кафедрой профессор Г. Б. Федосеев), кафедры лор-болезней (заведующий кафедрой профессор М. С. Плужников) и кафедры детских болезней (заведующий кафедрой профессор К. М. Сергеева).

В 1986 году на ВДНХ СССР состоялась выставка «Бронхиальная астма». Целый ряд материалов, представленных этими кафедрами, были удостоены золотых, серебряных и бронзовых медалей. Сотрудники кафедр профессора К. М. Сергеева, Г. Б. Федосеев, М. С. Плужников, С. С. Жихарев, доценты В. И. Трофимов, Б. М. Услонцев, ассистенты М. Ю. Алексеев, С. Ю. Куприянов, Т. М. Синицина, Т. Ф. Субботина, С. В. Рязанцев, В. С. Джибраева, заведующий отделением И. М. Скипский, врачи Е. Е. Боброва, А. В. Быкова решили перечислить денежную премию за материалы, удостоенные медалей ВДНХ СССР в сумме 505 рублей в Советский Фонд мира. Надеемся, что эта важная инициатива будет поддержана сотрудниками института.

С. ЛОВИЦКИЙ,
ст. лаборант кафедры внутренних болезней № 2

● СЛОВО — ОТЛИЧНИКУ

НЕТ НЕЛЮБИМЫХ ПРЕДМЕТОВ

Решение стать врачом пришло ко мне совершенно неожиданно. Все началось с того, что, будучи в девятом классе, я встретила человека, пострадавшего в автомобильной катастрофе. Он получил тяжелые травмы, лицо его было сильно изуродовано. К этому времени он перенес уже четыре операции, впереди предстояла еще одна. И мне очень захотелось помочь ему, облегчить его страдания, сделать так, чтобы он не прятал под большими черными очками свое лицо, а снова почувствовал радость жизни. Как я узнала позже, врачи помогли ему. А случай этот перевернул все. Я поняла, что медицина — это самое нужное, самое важное, самое интересное, что может быть. И особенно мне захотелось заниматься челюстно-лицевой хирургией.

Я поступила на стоматологический факультет.

С первого дня занятий — а точнее с момента выбора профессии — я поняла: чтобы облегчить людям страдания, помогать им, возвращать радость жизни, надо быть хорошим, настоящим специалистом, а для этого нужны знания, знания и еще раз знания.

Не все предметы мне нравились или нравятся одинаково. Но у меня нет нелюбимых предметов. В каждом из них я нахожу много интересного. Поэтому даже длительные домашние занятия не вызывают у меня негативного отношения к предмету — наоборот, ведь я все время узнаю что-то новое. А разве это может не нравиться?!

Познакомившись с нормальной анатомией, я просто влюбилась в этот предмет. Здесь большая заслуга нашего преподавателя О. Г. Гончарова. На каждое занятие я ходила, как на праздник, хотя часто бывало и нелегко.

Когда мы перешли к изучению дисциплин, непосредственно связанных с будущей профессией, меня особенно заинтересовала ортопедическая стоматология. Я занимаюсь в СНО на этой кафедре, много времени провожу в библиотеке.

Сейчас мы стоим на пороге очень сложной сессии, которая потребует большого напряжения сил и воли, самообладания и терпения. Всем желаю найти в себе эти качества и добиться успехов.

Карина ПЕТРОВА,
группа 389

БЛАГОДАРНЫ СТРОИТЕЛЯМ

Редакция газеты «Пульс» от всей души благодарит бригаду строителей из РСУ 1-го ЛМИ, которая производила ремонт в помещении редакции. Работа была сделана «на пятерку».

На снимке: одна из членов этой бригады — штукатур Наталья Григорьевна Будякова.

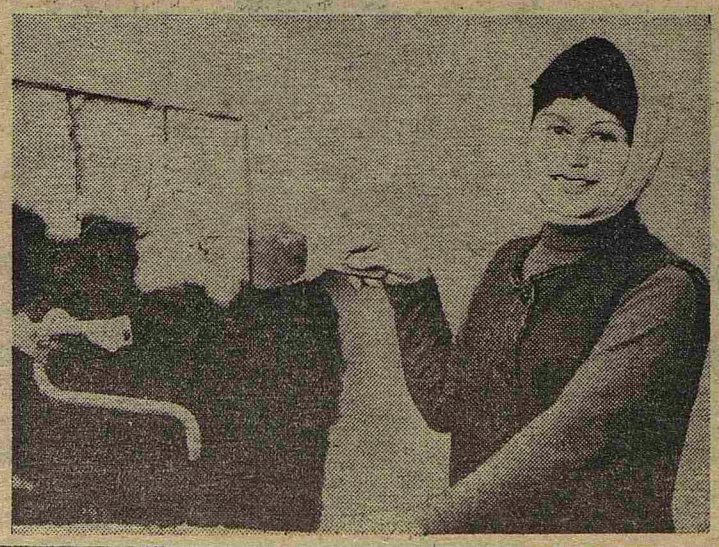

● ПУТИ СОВЕРШЕНСТВОВАНИЯ

ПРЕОДОЛЕВАЯ ТРУДНОСТИ

Сегодня можно уже говорить о том, что ультразвуковая диагностика прочно утвердилась в повседневной деятельности врачей. Постоянно возрастает количество обследуемых больных. Если в 1983 году проведено 1825 исследований, а 1984 — 3339, то в 1985 году выполнено уже 8885. В 1986 году начато освоение метода прицельной биопсии внутренних органов под эхографическим контролем.

В настоящее время организуется обследование больных, готовящихся к госпитализации в хирургические клиники для оперативного лечения. Получение основной информации о болезни на догоспитальном этапе должно привести к уменьшению периода предоперационной подготовки и уменьшению койко-дня, а это на сегодняшний день — актуальная задача.

Укрепление позиций ультразвуковых исследований привело к популяризации метода, что, в свою очередь, вызвало ряд негативных моментов. Зачастую врачи назначают на обследование больных, ставя задачу «поискать что-нибудь в животе», не имея четкого представления о характере патологии. А ведь не секрет, что диагноз ставится, прежде всего, по совокупности клинических проявлений, данные специальных методов лишь уточняют морфологическую основу заболевания. Следует признать, что во многих случаях такие исследования бесполезны и неоправданны.

Очередь на исследования достаточно велика, поэтому досадны любые их срывы, которые в настоящее время нередки из-за плохой подготовки больных или неявки на обследования по разным причинам. Проблемой является и обеспечение нормальных условий работы. Размещение аппарата в тесной неудобной комнате, которую смогла предоставить клиника внутренних болезней № 1, создает трудности как для персонала, так и для больных.

Но думается, что в ближайшее время мы сумеем преодолеть имеющиеся трудности. Надеемся, что совершенствование деятельности службы ультразвуковой диагностики поможет повысить качество лечебно-диагностической работы клиник института.

Е. НИФОНТОВ,
и. о. зав. отделением функциональной диагностики кафедры внутренних болезней № 1

● ВСПОМИНАЮТ ВЕТЕРАНЫ

ЭТО НЕ ПОВТОРИТСЯ

Ветеран Великой Отечественной войны и труда, сотрудница кафедры внутренних болезней № 2 Бронислава Зиновьевна ЭДЕЛЬШТЕЙН вспоминает...

В 1940 году окончила школу и поступила на первый курс Института иностранных языков. В стране ширилось движение: «Комсомольцы — за овладение военной специальностью». Юноши изучали оружие, занимались огневой и строевой подготовкой. Девушки ходили в школу медсестер. Занятия проводились несколько раз в неделю — по вечерам. Изучались анатомия, физиология, фармакология.

В июне 1941 года успешно сдала зачеты за первый курс школы медсестер и экзамены за первый курс института. 22 июня была хорошая погода. Отдыхала после сессии, строила планы на лето. Около 12 часов радиопередачи были прерваны — передавалось правительственное сообщение. Началась война.

В понедельник 23 июня пришла в институт. В ответ на просьбу дать направление на фронт, разъяснили, что фронту нужны квалифицированные кадры, рекомендовали продолжить посещение школы медсестер. Начались занятия: хирургия, терапия, уход за больными. В сентябре состоялся выпуск. Сборный пункт Куйбышевского райвоенкомата был на Невском проспекте в помещении кинотеатра «Нева». Оттуда бывших студенток — уже военнослужащими Советской Армии—провели к месту первой службы, на Садовую, 26 (там сейчас находится Ленинградское суворовское училище). В помещениях, где перед войной размещалось пехотное училище, необходимо было развернуть госпиталь на 2,5 тысячи коек.

...В ночь с 12 на 13 октября 1941 года стали поступать первые раненые. В эту ночь Бронислава Зиновьевна приняла почти сто раненых на свое отделение. С ноября 1941 года в госпитале возникали перебои с электроснабжением, водой. При коптилках делали инъекции, топили снег, чтобы вымыть руки. Но постинъекционных абсцессов не было — работали не за страх, а за совесть. Высочайшее чувство ответственности за порученное дело, чувство сопричастности с борьбой народа владело всеми.

Страшной зимой 1941—42 годов Бронислава Зиновьевна (ей было тогда девятнадцать лет) назначена старшей сестрой одного из труднейших отделений госпиталя «Ранения грудной клетки и бедер». Работе, казалось, не будет конца. По 18—20 часов в сутки— в операционной, перевязочной, в отделении, в карауле на посту, на крыше госпиталя. Голодали, как и все ленинградцы. Но, несмотря на это, в госпитале даже работала самодеятельность. Врачи, медсестры пели песни, читали стихи. Приезжали в госпиталь артисты, в том числе и К. И. Элиазберг — первый дирижер, исполнивший Седьмую симфонию Д. Д. Шостаковича в блокированном Ленинграде. На втором исполнении этой симфонии в Ленинградской филармонии присутствовала Бронислава Зиновьевна.

...Вот уже сорок лет над нашей страной мирное небо. Но по-прежнему в строю ветераны — образец преданности Родине, профессиональному долгу. Они выступают в первых рядах борцов за мир, за светлое будущее нашей планеты. Бронислава Зиновьевна проводит большую работу по патриотическому воспитанию молодого поколения, являясь активистом Ленинградского комитета ветеранов Великой Отечественной войны.

Пусть же никогда не повторится 22 июня 1941 года. Все, кому дорог мир, должны сплотиться во имя великой цели: предотвращения гибели цивилизации сейчас— завтра может быть поздно.

Памяти товарища

В ноябре 1986 года скоропостижно скончался доцент кафедры оперативной хирургии, доктор медицинских наук Андрей Георгиевич Орлов.

Андрей Георгиевич был прекрасным преподавателем, его лекции и практические занятия пользовались большой популярностью, под его руководством были выполнены многие студенческие научные работы, отмеченные дипломами и грамотами. Талантливый исследователь, автор более сорока оригинальных научных работ, он находил нестандартные решения в ряде сложных проблем хирургических, магистральных сосудов, пересадки почки. Его альбом «Сосуды и бронхи легких» удостоен бронзовой медали ВДНХ. Успешно выступал с научными докладами на международных и всесоюзных конференциях и съездах.

Человек большой внутренней культуры, Андрей Георгиевич прекрасно разбирался в живописи, литературе. Большой оптимист по натуре, он был всегда в коллективе, активно участвовал во всех культурных и общественных делах и мероприятиях, любил театр, музыку, поэзию.

Наставник молодежи, воспитатель, он щедро делился своими знаниями и опытом. Много лет являлся ответственным по кафедре за работу с афганским землячеством, куратором, членом худсовета 1-го ЛМИ. Был занесен на Доску почета института, неоднократно получал благодарности от ректора.

Память об Андрее Георгиевиче Орлове навсегда сохранится в наших сердцах.

СОТРУДНИКИ КАФЕДРЫ ОПЕРАТИВНОЙ ХИРУРГИИ

● ЗА ЗДОРОВЫЙ ОБРАЗ ЖИЗНИ

СЕРЬЕЗНЫЙ РАЗГОВОР

В КОНЦЕ ноября в студенческом общежитии № 2 состоялось традиционное выездное собрание СНО кафедры психиатрии. В этом году на нем ставились вопросы, связанные с проблемой наркомании и токсикомании, их профилактики у подростков и молодежи. Как и обычно, немало студентов общежития собралось вместе с членами СНО и сотрудниками кафедры для участия в общей беседе.

Открывая собрание, зав. кафедрой психиатрии профессор Б. А. Лебедев дал описание проблемы. Этот вопрос в последнее время обрел большое социальное значение, его не могли не коснуться меры партии и правительства, направленные на оздоровление образа жизни. Приходится признать, что эффективность лечения наркомании еще крайне низка. Действенная помощь может осуществляться лишь на очень ранних стадиях, когда нет физической зависимости от препарата, а дальше помочь будет неимоверно трудно. Важная отличительная особенность наркомании состоит и в том, что в ее формировании участвует личность человека — без этого участия выздоровление невозможно.

Интересные доклады подготовили члены СНО В. Доганов (пятый курс) и А. Волошко (четвертый курс). В них была представлена история развития наркомании, подходы к ее лечению, даны яркие примеры. Завязался оживленный обмен мнениями. Разговор шел в широком диапазоне: от механизмов привыкания к препарату до особенностей романа Ч. Айтматова «Плаха». Все выступавшие разделяли мнение о важности проблемы для общества в целом — и, в частности, для медицины.

В заключение беседы профессор Б. А. Лебедев подчеркнул: наша гражданская и профессиональная позиция в отношении наркомании должна быть совершенно определенной. Укрепление наркологической службы, расширение сети ее учреждений приводит к тому, что все больше наркоманов попадают в соматические стационары. Но создается впечатление, что врачи-интернисты пугаются их. Ибо еще существует практика, когда наркоманов выписывают немедленно после купирования состояния абстиненции. А ведь отпускаемые без лечения наркоманы — это, образно говоря, носители заразы в обществе. Для чего они поступают в соматический стационар, в каком состоянии — эти вопросы нуждаются в специальном изучении. И очень важно, чтобы в сознании молодых врачей формировался правильный подход к этой проблеме.

С. ХРИСТОФОРОВ,
член общественной редколлегии

ЖДЕМ ВАС

В институте организуется фотоклуб сотрудников. Заинтересованных фотолюбителей просим собраться 13 января 1987 года в 15.00 в профкоме.

В. ДУЛИНЕЦ,
председатель профкома

● ТРЕЗВОСТЬ — НОРМА ЖИЗНИ

ВЕЧЕР УДАЛСЯ

Известно, что здоровье человека во многом зависит от того, насколько полноценно он отдыхает. Медики нашего института не только пропагандируют трезвый здоровый досуг, но и практически реализуют эту идею. Пример тому — вечер отдыха сотрудников стоматологического факультета в д/к «Прогресс» (от ЛОМО, связанного договором с нашим институтом в рамках общества борьбы за трезвость).

Организаторы прекрасно оформили уютный зал, где можно было полюбоваться выставкой фоторабот, посмеяться, читая спецвыпуски стенных газет кафедр, вкусно перекусить и выпить лимонаду, послушать приятную музыку, просто пообщаться, а также потанцевать, что с азартом и проделывали все присутствующие.

Для многих настоящим открытием стали музыкальный талант Е. В. Донченко (каф. внутренних болезней стоматфакультета), мастерство исполнителя поэтических произведений Л. А. Полелеевой (каф. хирургической стоматологии), удивил многогранностью артистических способностей Т. И. Самедов (каф. хирургической стоматологии) и многие другие. Порадовали сотрудники кафедры детской стоматологии, представившие на суд зрителей небольшой капустник. Был даже фильм, специально для этого вечера снятый сотрудниками кафедры хирургической стоматологии.

Вечер действительно удался. Думается, что этот положительный опыт возьмут на вооружение и другие коллективы 1-го ЛМИ в которых, без сомнения, талантов нисколько не меньше. Будем рады встретиться с ними.

Е. БОГДАНОВА,
отв. секретарь общества борьбы за трезвость 1-го ЛМИ

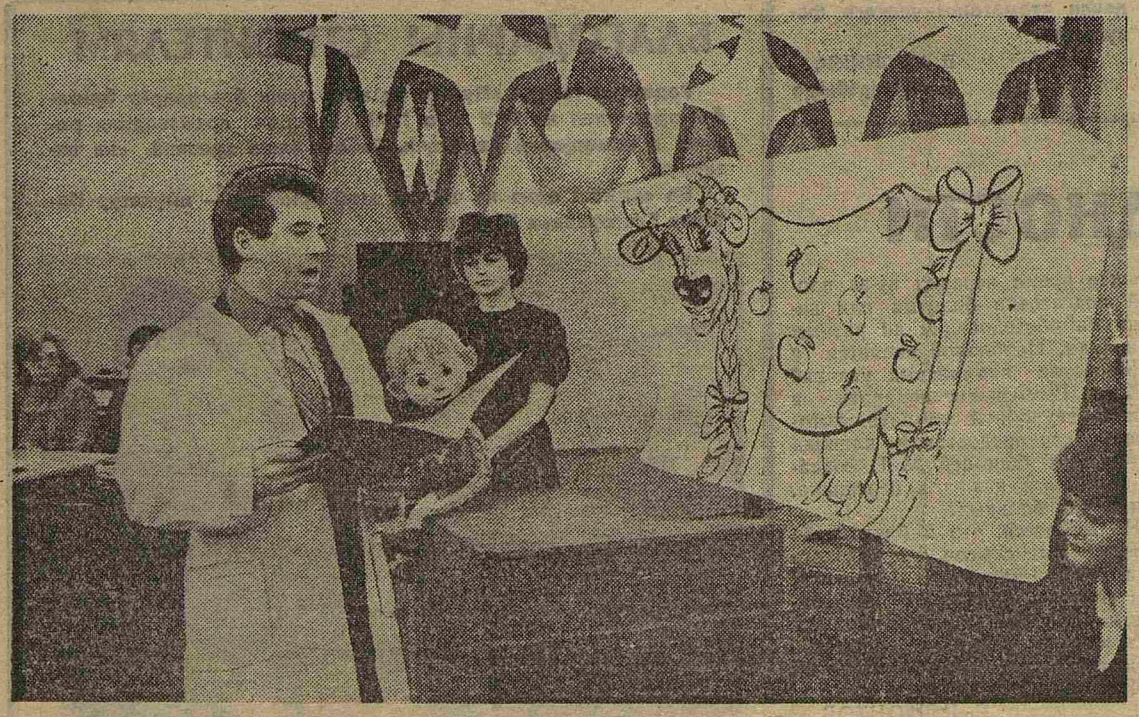

На снимке: вечер отдыха в разгаре.

● НАША ИНФОРМАЦИЯ

ВНИМАНИЮ МЕДИКОВ

Всесоюзный институт научной и технической информации выпускает в 1987 году информационное издание обзорного типа «Итоги науки и техники», серия

ВИРУСОЛОГИЯ

Том 14. Синдром приобретенного иммунодефицита (СПИД).

Плановый объем 10 а. л., ориентировочная цена 1 руб. 50 коп.

Авторы: к. м. н. А. С. Новохатский, д. м. н. И. Д. Дрынов, д. м. н. В. П. Сергиев.

Издание содержит обзор отечественных и зарубежных работ за последние пять лет.

Обобщены сведения по эпидемиологии СПИД, клиническим проявлениям заболевания, характеристике групп риска, путям профилактики заболевания. Кратко рассматриваются патогенетические механизмы нарушения систем иммунитета при СПИД. Систематизированы материалы по биологическим и физико-химическим свойствам возбудителя СПИД, его молекулярной биологии и генетике. Специальное внимание уделено вопросам диагностики и лечения СПИД, перспективам создания вакцинных препаратов.

Издание рассчитано на специалистов в области вирусологии, иммунологии и инфекционных заболеваний.

Издание высылается наложенным платежом из имеющихся в наличии.

Заказы от организаций и индивидуальных подписчиков направлять по адресу: 140010, г. Люберцы, 10, Московской обл., Октябрьский проспект, 403, Производственно-издательский комбинат ВИНИТИ, отдел распространения. Телефон 553-56-29.

М-27202 Заказ № 9310 Ордена Трудового Красного Знамени типография им. Володарского Лениздата, Ленинград, Фонтанка, 57. Редактор А. Я. ПАПАХОВ