1 СЕНТЯБРЯ — ДЕНЬ ЗНАНИЙ

ПРОЛЕТАРИИ ВСЕХ СТРАН, СОЕДИНЯЙТЕСЬ!

ПУЛЬС

ГАЗЕТА ВЫХОДИТ С 1928 ГОДА

ОРГАН ПАРТКОМА, ПРОФКОМОВ, КОМИТЕТОВ ВЛКСМ И РЕКТОРАТА 1-ГО ЛЕНИНГРАДСКОГО ОРДЕНА ТРУДОВОГО КРАСНОГО ЗНАМЕНИ МЕДИЦИНСКОГО ИНСТИТУТА ИМ. АКАД. И. П. ПАВЛОВА

№ 24
(2127)
ПЯТНИЦА,
1 сентября
1989 года

Цена 1 коп.

И. П. Павлов

Письмо к молодежи

Что бы я хотел пожелать молодежи моей Родины, посвятившей себя науке?

Прежде всего — последовательности. Об этом важнейшем условии плодотворной научной работы я никогда не могу говорить без волнения. Последовательность, последовательность и последовательность. С самого начала своей работы приучите себя к строгой последовательности в накоплении знаний.

Изучите азы науки, прежде чем пытаться взойти на ее вершины. Никогда не беритесь за последующее, не усвоив предыдущего. Никогда не пытайтесь прикрыть недостатки своих знаний хотя бы и самыми смелыми догадками и гипотезами. Как бы ни тешил ваш взор этот мыльный пузырь, он неизбежно лопнет, и ничего, кроме конфуза, у вас не останется. Приучите себя к сдержанности и терпению. Научитесь делать черную работу в науке. Изучайте, сопоставляйте, накопляйте факты. Как ни совершенно крыло птицы, оно никогда не смогло бы поднять ввысь, не опираясь на воздух. Факты — это воздух ученого. Без них вы никогда не сможете взлететь. Без них ваши «теории» — пустые потуги.

Но изучая, экспериментируя, наблюдая, старайтесь не оставаться у поверхности фактов. Не превращайтесь в архивариусов фактов. Пытайтесь проникнуть в тайну их возникновения. Настойчиво ищите законы, ими управляющие.

Второе — это скромность. Никогда не думайте, что вы уже все знаете. И как бы высоко ни оценивали вас, всегда имейте мужество сказать о себе: я невежда.

Не давайте гордыне овладеть вами. Из-за нее вы будете упорствовать там, где нужно согласиться, из-за нее вы откажетесь от полезного совета и дружеской помощи, из-за нее вы утратите меру объективности.

В том коллективе, которым мне приходилось руководить, все делает атмосфера. Мы все впряжены в одно общее дело, и каждый двигает его по мере своих сил и возможностей.

Третье — это страсть. Помните, что наука требует от человека всей его жизни. И если у вас было бы две жизни, то их бы не хватило вам.

Большого напряжения и великой страсти требует наука от человека. Будьте страстны в вашей работе и в ваших исканиях.

Наша Родина открывает большие просторы перед учеными, и нужно отдать должное — науку щедро вводят в жизнь в нашей стране. До последней степени щедро.

Что же можно говорить о положении молодого ученого у нас? Здесь ведь ясно и так. Ему многое дается, но с него много спросится. И для молодежи, как и для нас, вопрос чести — оправдать те большие упования, которые возлагает на науку наша Родина.

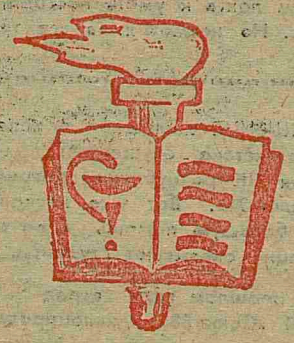

С началом нового учебного года, дорогие друзья!

УСПЕХОВ ТЕБЕ!

Как вы думаете, в каких и скольких качествах может выступать одновременно студент нашего института? Как часто, что греха таить, мы, хватаясь, как за спасательный круг, за одно-единственное поручение, не только отбиваемся с его помощью от всех других дел, но и оправдываем выполнением этого поручения свои промахи.

Не скажешь этого о Григории Фельдмане.

Помните прошлогодний капустник? Рослый парень в коротковатом фраке просит «дяденьку» — конферансье шестого курса передать своой опыт. Это был Гриша Фельдман. И сейчас он является одним из самых активных членов капустной команды нашего курса. Остроумием, раскованностью, умением держаться на сцене он быстро снискал себе популярность.

Но это так — отдых, развлечение. А основное поле деятельности — учебно-воспитательная комиссия курса. Здесь работы хватает. И справляется Григорий со своим поручением на редкость добросовестно. В период сессии он являлся членом госкомиссии, то есть в его лице осуществлялось то самое студенческое самоуправление, о котором мы сейчас столько говорим.

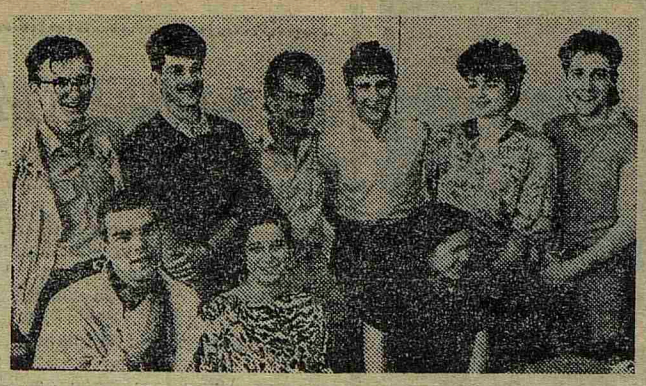

А как умеет Григорий работать? Спросите у тех, кто побывал вместе с ним в стройотряде «Русь».

Ну как, не много ли для портрета одного человека? Не вспоминается ли детское стихотворение: «Драмкружок, кружок по фото, а мне еще и петь охота»? Думаю, что нет, точнее — уверена, потому что все дела, за которые Григорий берется, он доводит до конца — заинтересованно, неравнодушно.

Григорий — надежный товарищ. Ну и, конечно, постоянный источник его авторитета — неизменная отличная успеваемость. А что ни говори, для студента — это главное.

Успехов тебе, Григорий.

Н. ШУТЕР
(из курсовой стенгазеты «Студенческий вестник»)

● К 40-ЛЕТИЮ ОБРАЗОВАНИЯ ГДР

Дружный коллектив

В ЭТОМ ГОДУ исполняется сорок лет со дня образования (7 октября 1949 года) Германской Демократической Республики. Готовясь вместе с немецкими друзьями к этому знаменательному событию, мы представляем вам сегодня студентов из ГДР, успешно завершивших первый год обучения в нашем институте.

Знакомьтесь — Даниела Раушенбах, Катрин Шрайбер, Грит Патшке, Фреге Карстен, Ян Радманн, Рокко Кристофори, Торстен Мюллер, Олаф Кюпле и Андреас Кауффольд. Среди них представители целого ряда больших и малых городов республики: Берлина, Ростока, Магдебурга, Нойбранденбурга, Котбуса, Айленбурга, Штральзунда и Гебица.

Чем живет сегодня этот коллектив? Какие интересы, увлечения и заботы объединяют его?

Своими любимыми предметами все они дружно назвали анатомию и гистологию. Охотно занимаются спортом (греблей, конным спортом, футболом и др.), хотя Карстен Фреге и сетует на тяжесть физических нагрузок на занятиях по физвоспитанию. Характер и веселый нрав каждого из ребят проявляется в увлеченности художественной литературой, музыкой, пением и танцами, в общении с друзьями, в любви к путешествиям.

Однако общими для них стали не только «прелести» учебы и проведения совместного досуга, но и тесно связанные с этим проблемы и сложности. Очень не нравится нашим друзьям существующая в институте система отработок, за отмену которой они дружно высказываются. Вот их предложения по улучшению учебного процесса: более серьезная специализация уже на первом курсе, увеличение времени для самостоятельного изучения отдельных предметов, сокращение учебной нагрузки. Например, Ян Радманн (стоматологический факультет) подсчитал, что ему приходится сидеть на занятиях по 46 часов в неделю и усмотрел в этом причину своего постоянного недосыпания.

Изрядно досаждают, судя по отзывам, отдельные стороны общежитского быта — отдаленность от института, плохое снабжение, санитарные условия.

Но имеющиеся сложности нисколько не отражаются на высокой успеваемости и общественной активности ребят. Хорошо запомнились стенгазета, посвященная 40-летию ГДР, которую сделала Даниела Раушенбах, доклады на теоретических потоковых конференциях по особенностям, закономерностям и проблемам развития ГДР Яна Радманна и Карстена Фреге, сообщения в студенческих группах по истории и современности ГДР Грит Патшке, Торстена Мюллера, Андреаса Кауффольда и других ребят.

Дорогие друзья! Комитет дружбы СССР — ГДР от лица всех студентов и преподавателей 1-го ЛМИ сердечно поздравляет вас с приближающимся праздником и желает дальнейших успехов в вашей учебе, а также большого счастья!

Материал подготовил М. АФАНАСЬЕВ, преподаватель кафедры истории КПСС и политэкономии

В партийную организацию нашего института пришло БЛАГОДАРСТВЕННОЕ ПИСЬМО следующего содержания:

«Администрация и партийная организация средней школы № 387 Кировского района города Ленинграда выражают искреннюю благодарность сотруднице вашего учреждения, работающей в ЦНИЛ, Ирине Юрьевне СТЮФ за бескорыстную помощь в деле воспитания школьников, оказываемую ею в течение трех лет, а также за отличное воспитание дочери Яны.

Просим нашу благодарность предать гласности».

Письмо подписано директором школы Н. В. Белоусовым.

ПИСЬМА В РЕДАКЦИЮ

Фоторепортаж для первокурсника

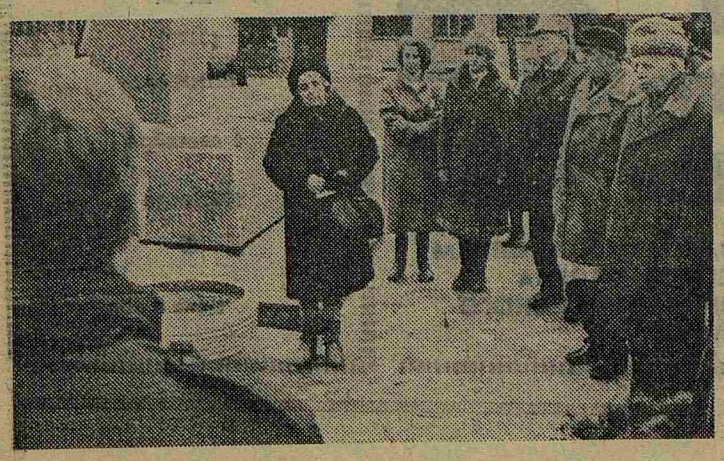

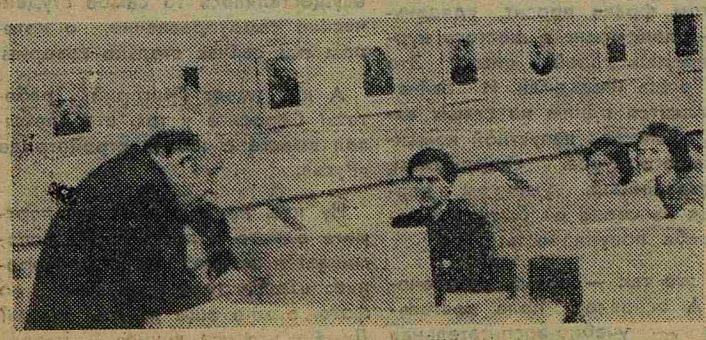

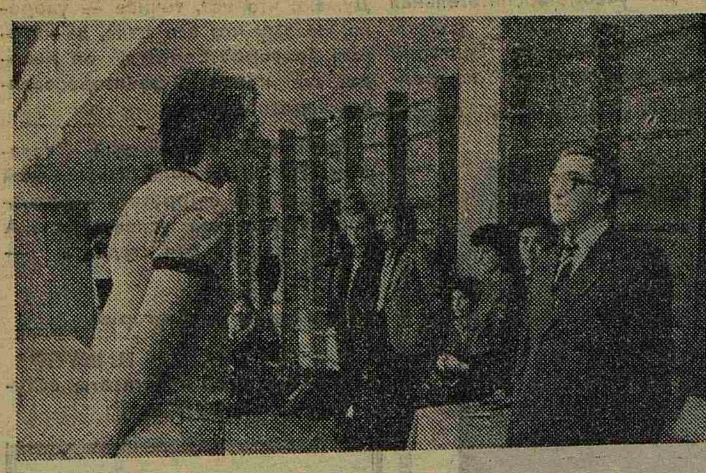

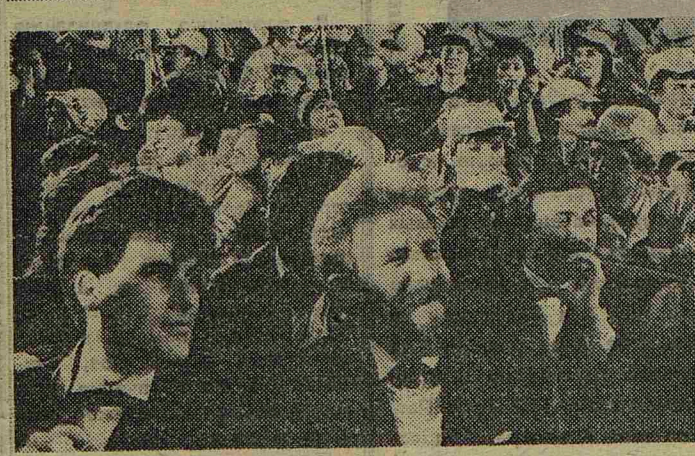

НА СНИМКАХ:

(сверху вниз) на митинге у памятника сотрудникам, студентам и выпускникам 1-го ЛМИ, погибшим в блокадном Ленинграде и в боях за Родину в годы Великой Отечественной войны; заседает женсовет института; профессор Л. М. Перзашкевич выступает на совместном заседании кафедры ортопедической стоматологии с сотрудниками библиотеки 1-го ЛМИ; в спортивном зале института; члены команды КВН института и их болельщики — на финальных играх в Москве;

(справа) выпускники 1938 года на своей традиционной встрече в Ленинграде отметили пятидесятилетие выпуска из стен родного института.

ПРИЕЗЖАЙТЕ — САМИ ВСЕ УВИДИТЕ

Пожалуй, о студенческом отряде в совхозе Глинки знает каждый студент в нашем институте. Любой первокурсник проходит этот нелегкий, но веселый путь...

С первых дней пребывания в лагере мы попали в поле зрения опытных членов штаба ОССХО, бывалых «совхозников», которые помогали овладеть основными навыками работы на морковном поле. Наш лагерь — как бы мини-полигон, где идет битва за урожай. Именно здесь воспитываются лучшие бойцовские качества. Каждый должен быть выносливым, обладать чувством локтя и уметь постоять за себя. Но несмотря на все трудности, именно здесь, в совхозе, и сплачивается дружный студенческий коллектив.

Каждый вечер в клубе звучали студенческие песни, показывались капустники, что не давало ребятам унывать и разнообразило в общем-то нелегкую трудовую жизнь. А комиссары были у нас бравые! Некоторые даже участвовали в московской встрече КВН. Такая забота помогала нам, первокурсникам, втянуться в студенческую жизнь, ощутить себя членами дружного братства медиков.

Что же еще можно сказать о нашей жизни?.. А впрочем, приезжайте — и вы сами все увидите.

Г. ПАНОВА,
Л. КУЧАНСКАЯ,
второй курс

НАШ «СОЮЗ»

РЕШЕНИЕ жилищной проблемы в Казахстане осуществляет принятая ЦК республики программа «Жилье-91». Вот уже несколько лет большую помощь в ее реализации оказывают студенты.

В прошлом году отряд 1-го ЛМИ «Союз-88» дислоцировался в совхозе «Аканский» Кокчетавской области. Руководители совхоза и местные жители встретили нас тепло и радушно. Группа квартирьеров во главе с Э. Зайцевым сделала очень много для благоустройства лагеря. Например, сауну—мечту любого стройотряда. Словом, были созданы все условия для плодотворного труда.

Трудовые будни — это двенадцать и более часов на открытом солнце — в тридцатиградусную жару. Основная задача— строительство жилья. Шесть домов построены ударными темпами и досрочно. Нельзя не отметить лучших бойцов отряда — Сашу Зайца, Станислава Васильева, Эдуарда Зайцева, Бориса Цивьяна. Особенно приятно, что жители улицы, на которой встали в ряд наши домики, обратились с просьбой в сельский Совет — назвать улицу в честь отряда «Союзной».

Конечно, это все далось не просто, были сбои в поставке материалов, авралы и непредсказуемые погодные изменения. В этих условиях штаб отряда (командир Дмитрий Хмара, комиссар Алла Звежинская, завхоз Тарас Скоромец, мастер Александр Коновалов) сделал все, чтобы работалось хорошо и отдохнуть можно было весело. Не случайно на фестивале в конкурсе агитбригад мы заняли первое место. А в соцсоревновании «Союз» впереди уже второй год.

В общем, отряд, как говорят, «сложился» — выполнили основные задачи, все вернулись здоровыми, да и заработали неплохо, а для студента и это немаловажно. Жалко было расставаться с «Союзом-88», но думаю, что это не надолго — постараемся опять поехать с этим отрядом, куда приглашаем и всех желающих, кто любит трудиться и умеет отдыхать.

От имени бойцов
ИССО «Союз-88»
В. КУЛЕШОВ

СВЕРХМАРАФОН С КОМПАСОМ

Летом в районе поселка Лемболово состоялись необычные соревнования, в которых приняли участие и спортсмены 1-го ЛМИ. Особенность этих соревнований по спортивному ориентированию заключалась в том, что участникам 26-ти команд г. Ленинграда, боровшихся за титул чемпиона, необходимо было не только преодолеть 100 километров за 24 часа, но и разыскать с помощью карты и компаса 46 контрольных пунктов, нанеся их затем на контрольную карточку. Дистанция состояла из четырех кругов по 25 километров, для прохождения которых устанавливалось контрольное время. Команды, не нашедшие контрольные пункты и не уложившиеся в контрольные сроки, получали штрафные баллы.

Многочасовые изнурительные соревнования в условиях сильно пересеченной лесистой местности, проходившие фактически без перерыва, ВЫИГРАЛА КОМАНДА НАШЕГО ИНСТИТУТА, в которую входили: старший преподаватель кафедры нормальной анатомии В. С. Байбара, ординатор кафедры онкологии А. И. Новиков, ассистент кафедры травматологии С. А. Ласунский и инструктор физкультуры М. И. Бахтин. Наши спортсмены не только прошли квалифицированно трассу, но и продемонстрировали высокую физическую подготовку.

Показательно, что все четверо постоянно выступают за институт, участвуя в соревнованиях по лыжам, легкой атлетике, многоборью ГТО, а М. И. Бахтин является руководителем сложных зимних туристских походов в Заполярье и прекрасно ориентируется по карте. Старший преподаватель В. С. Байбара неоднократно стартовал в Тартуском лыжном марафоне, был участником сверхмарафона Ленинград—Выборг. Поэтому данный успех не случаен.

Все члены команды нашего института награждены дипломами и ценными подарками.

Т. СТАРШИНОВА,
председатель совета физкультуры 1-го ЛМИ

Наш адрес: 197089, ул. Льва Толстого, 6/8. Телефоны: городской — 238-71-13, местный — 113.

Заказ № 9507 Ордена Трудового Красного Знамени типография им. Володарского Лениздата, Ленинград, Фонтанка, 57.

Редактор А. Я. ПАПАХОВ