ПРОЛЕТАРИИ ВСЕХ СТРАН, СОЕДИНЯЙТЕСЬ!

ПУЛЬС

ГАЗЕТА ВЫХОДИТ С 1928 ГОДА

ОРГАН ПАРТКОМА, ПРОФКОМОВ, КОМИТЕТОВ ВЛКСМ И РЕКТОРАТА 1-ГО ЛЕНИНГРАДСКОГО ОРДЕНА ТРУДОВОГО КРАСНОГО ЗНАМЕНИ МЕДИЦИНСКОГО ИНСТИТУТА ИМ. АКАД. И. П. ПАВЛОВА

№ 25 (2091)

ПЯТНИЦА,

9 сентября

1988 года

Цена 1 коп.

16 сентября 1988 года состоится пленум Петроградского райкома КПСС. На повестке дня: задачи партийных организаций по дальнейшей демократизации и гласности всех сфер жизни в свете выполнения решений XIX Всесоюзной партийной конференции.

Просим высказывать Ваши мнения и предложения.

Наш адрес: 197061, ул. Скороходова, д. 19, Петроградский РК КПСС. С пометкой «На Пленум» или звоните по телефону: 232-68-36.

● К ОТЧЕТАМ И ВЫБОРАМ В ПАРТИЙНОЙ ОРГАНИЗАЦИИ

ПЕРЕСТРОЙКА ПРОДОЛЖАЕТСЯ

XIX ВСЕСОЮЗНАЯ ПАРТИЙНАЯ КОНФЕРЕНЦИЯ явилась беспрецедентным событием в жизни нашей партии, проходящим в новой морально-политической обстановке, в условиях гласности и демократии. Конференция подтвердила, что КПСС выступает подлинно движущей силой перестройки, ее инициатором и признанным лидером. Таковы наиважнейшие политические итоги партийного форума, закрепленные в решениях июльского (1988 года) Пленума ЦК КПСС. «Осуществление решений партийной конференции, — сказал М. С. Горбачев, — совпадает с отчетно-выборной кампанией в партии... Предстоящие отчеты и выборы не будут похожи на все предыдущие». Партийные собрания, говорилось на июльском Пленуме ЦК КПСС, должны пройти демократично и гласно, исключая всякую заорганизованность. Необходимо обсуждать все вопросы, которые волнуют людей. Эти широкие дискуссии должны вестись конструктивно и отвечать требованиям конференции — побольше деловитости, побольше результатов!

В соответствии с постановлением Пленума ЦК КПСС «Об отчетах и выборах в партийных организациях» первичные партийные организации должны: тщательно подготовиться к отчетно-выборной кампании; провести ее в соответствии с Уставом КПСС и решениями XIX партконференции на высоком идейно-политическом и организационном уровне под знаком повышения роли партии как политического авангарда; глубоко и всесторонне проанализировать ход реализации решений XXVII съезда партии, состояние организаторской и идейно-воспитательной работы; самокритично и принципиально подойти к оценке стиля и методов деятельности партийных организаций и их выборных органов; сконцентрировать усилия коммунистов на практических делах по претворению в жизнь задач, выдвинутых XIX Всесоюзной партийной конференцией КПСС.

В соответствии с указанным постановлением ЦК КПСС в партийной организации нашего института отчетно-выборная кампания будет осуществляться в следующие сроки: в партийных группах и цеховых партийных организациях (с правами первичных) — в сентябре, в первичной общеинститутской партийной организации — в конце октября. Устав партии дает коммунистам полное право решать вопрос об избрании или неизбрании любого партийного работника, независимо от срока его пребывания на той или иной должности. М. С. Горбачев подчеркнул на июльском (1988 года) Пленуме ЦК КПСС, что главным критерием здесь должно стать доверие и поддержка коммунистов.

12 августа 1988 года ЦК КПСС утвердил «Инструкцию о проведении выборов руководящих партийных органов». Она состоит из трех частей: «Общие положения», «Выдвижение и обсуждение кандидатур в партийные органы», «Порядок голосования» (см. журнал «Партийная жизнь» № 16 за август 1988 года, стр. 30—35).

Партийный комитет 1-го ЛМИ им. акад. И. П. Павлова обращается ко всем коммунистам и беспартийным института с призывом активно включиться в отчетно-выборную кампанию, особенность которой и в том, что на собрания в партийные группы (а их у нас — 64), в первичные организации (а их — 8) широко открыты двери для всех, болеющих за перестройку. Партком института выражает глубокую уверенность в том, что все преподаватели, студенты и сотрудники 1-го ЛМИ примут активное участие в отчетах и выборах, глубоко и всесторонне обсудят имеющиеся проблемы и выдвинут своими вожаками политически зрелых и компетентных работников, обладающих высокими моральными качествами.

ОТДЕЛ ПАРТИЙНОЙ ЖИЗНИ
общественной редколлегии
газеты «Пульс»

XIX ВСЕСОЮЗНАЯ ПАРТИЙНАЯ КОНФЕРЕНЦИЯ

Общество теперь лучше знает и понимает свое прошлое, настоящее и будущее. Политика перестройки, развернутая в конкретные социально-экономические программы, становится практическим делом миллионов. В этом суть политической обстановки в стране.

М. С. Горбачев
Из доклада на XIX Всесоюзной конференции КПСС

В ПЕТРОГРАДСКОМ РК КПСС

В Петроградском РК КПСС состоялась конференция руководителей и педагогов учебных заведений района. Впервые в ней приняли участие родители, педагоги-организаторы подростковых клубов, комсомольские и профсоюзные работники, представители общественных организаций и другие.

С докладом выступила секретарь Исполкома райсовета Петроградского района Т. М. Пятецкая. Она сделала критический анализ деятельности педагогических коллективов района в минувшем году, говорила о перспективах демократизации школьной жизни.

Было отмечено, что много нерешенных вопросов в дошкольных учреждениях, где воспитывается 7,5 тысячи детей. Только 32 из 80 детских садов и яслей занимают специально построенные для этих целей здания. Остро стоит проблема заболеваемости, вызванная в основном халатным отношением персонала к сохранности здоровья малышей. В течение года в детских садах № 4, № 46, № 59, № 64 были случаи детского травматизма.

Исполком райсовета принял ряд мер для улучшения воспитания самых юных граждан района. Только в прошлом году проведен капитальный ремонт пяти зданий. Практически ликвидирована очередь в дошкольные учреждения.

Еще одна проблема, которую предстоит решить только что избранному на конференции Совету по народному образованию, — преемственность обучения и воспитания, как это намечено реформой общеобразовательной и профессиональной школы. И в первую очередь — становление школы как базового звена системы непрерывного образования. Сегодня же качество образования не может нас устраивать. Вот некоторые цифры. Из 15 985 учащихся района по итогам прошлого года 350 стали второгодниками, а 543 имеют осенние переэкзаменовки.

Неважно обстоит дело и с преподаванием общественно-политических дисциплин. Здесь свой вклад должны внести кафедры общественных наук вузов района. Сегодня работа в этом направлении уже начата. С этого учебного года в 40 процентах школ открыты классы с углубленным изучением физики, математики, биологии, литературы. В школе № 84 открыт педагогический класс. На базе ЛЭТИ им. Ульянова (Ленина) создан учебно-научно-производственный комплекс, где задействованы учебные заведения и промышленные предприятия района.

Неотъемлемой частью ускорения перестройки высшей, средней, профессионально-технической школы является внедрение демократических основ управления, и в частности, ученического самоуправления. Анализ опроса учащихся ряда школ района показал, что они готовы взять на свои плечи решение многих проблем. К примеру, энергично принялись за дело в школе № 86. В ней создан Большой совет, который состоит из шести секций: учебы, порядка, труда, питания, физкультуры, справедливости. В каждую вошли демократично выбранные представители учащихся, педагогов, родителей. За небольшой срок только секции справедливости, созданной по инициативе самих учащихся, удалось заметно улучшить морально-психологический климат в школе, избежать многих конфликтных ситуаций. Много подобных примеров можно видеть и в средних специальных учебных заведениях, и вузах района.

Вместе с тем, значительная часть учащихся не имеет возможности влиять на жизнь своих учебных заведений. Реальность самоуправления, его педагогический эффект всецело зависят сегодня от заинтересованности и искренности педагогов.

После доклада разговор о путях перестройки школы продолжился в творческих группах. Были приняты предложения, которые стали итоговым документом конференции. Они предусматривают, в частности, расширение прав директоров учебных заведений, создание условий для постоянного самообразования педагогов, открытые уроки для родителей, комиссии по оценке знаний учащихся в случае несогласия родителей с отметкой, право учащихся выбрать специализацию в рамках программы обучения, возможность сдачи экзаменов экстерном и многое другое.

— Главное, чтобы все предложения, выработанные творческими группами, были скорее и как можно полнее реализованы в жизни, — сказал заведующий отделом агитации и пропаганды Петроградского РК КПСС В. И. Федоров. — Для этого и соберется специальная сессия исполкома райсовета нашего района, которая рассмотрит пути и возможности их осуществления.

Н. КАМАЕВА,
корреспондент газеты «Пульс»

Фото Ю. Сунцова

НАЧАЛАСЬ уборка урожая в подшефном совхозе Федоровское. 2 сентября лагерь студенческого сельскохозяйственного отряда «Глинки-88» принял 600 бойцов — студентов первого и второго курсов лечебного факультета и первого курса стоматологического факультета. Лагерь подготовили квартирьеры — штаб ОССХО и первокурсники. Вечером второго сентября состоялся первый праздник для бойцов.

Урожай в совхозе обещает быть хорошим. Но цифры уборки будут зависеть и от погоды. Пожелаем «Глинкам-88» солнечного, безоблачного неба!

Пресс-центр ОССХО «Глинки-88»

Ваше мнение?

«Деликатная ситуация» — так назывался критический материал (о 1-м Ленинградском медицинском институте) за подписью корреспондента ТАСС Ю. Воробьевского, помещенный в газете «Советская Россия» № 174 от 27 июля 1988 года. Редакция хотела бы знать мнение сотрудников и руководства института по этому поводу. Просим высказаться на страницах «Пульса». Ждем ваших писем.

ПЕРЕСТРОЙКА ГЛАЗАМИ ИНОСТРАННЫХ СТУДЕНТОВ

(Из стенгазеты «ОБЩЕСТВОВЕД» кафедры истории КПСС и политической экономии 1-го ЛМИ)

События, происходящие в настоящее время в СССР, привлекают внимание многих людей в разных странах. Как и всякое значительное преобразование, перестройка имеет своих сторонников и недругов. Мы принадлежим к ее сторонникам.

Безусловно, это нелегкий процесс, требующий сознательности и веры в людей, в грандиозность поставленных задач. Перестройка связана с новым мышлением. И в этом заключается трудность данного революционного процесса. Известно, что гораздо легче построить заводы и фабрики, проложить трубопроводы и т. п., чем изменить психологию человека. Демократизация общества, гласность — вот, как нам кажется, те моменты, которые реально должны способствовать выработке нового мышления.

Советский народ всегда был народом-тружеником, народом-созидателем. Об этом свидетельствуют и советские мирные инициативы. Поддерживая перестройку, мы желаем советским людям успехов в ее осуществлении.

ЗАЕР АЛИ и САРАЙ ЭДДИН, АДЕЛЬ (Ливан),

Перестройка нужна, даже необходима Советскому государству.

Она поставит страну на нужную ступень развития, выведет вперед.

Но перестройка идет не гладко, есть у нее свои недостатки. В первую очередь мне хочется сказать о том, что темпы ее очень замедлены. Руководители, выступая по телевидению, радио, на страницах газет и журналов, намечают планы ее осуществления. Конечно, изменения в экономике страны видны, но в многочисленных разговорах перестройка реализуется быстрее, чем на деле. Поэтому сейчас необходимо руководствоваться ленинским принципом «больше дела, меньше слов».

Во-вторых, медленно перестраивается сознание людей. Каждый человек понимает, что перестройка нужна, но существуют еще несуны, бракоделы и др. Мне думается, что перестройка — это хорошее, грандиозное дело. Все советские люди должны понять: успех во всем зависит от стараний каждого человека.

КУК ГОВАРД ФЕРНАНДО (Ямайка)

НАДО ПОСТАВИТЬ ДЕЛО ТАК, ЧТОБЫ КАЖДЫЙ ЧЕЛОВЕК СМОЛОДУ ЗАБОТИЛСЯ О СВОЕМ ФИЗИЧЕСКОМ СОВЕРШЕНСТВОВАНИИ, ОБЛАДАЛ ЗНАНИЯМИ В ОБЛАСТИ ГИГИЕНЫ И МЕДИЦИНСКОЙ ПОМОЩИ, ВЕЛ ЗДОРОВЫЙ ОБРАЗ ЖИЗНИ.

Из материалов XXVII съезда КПСС

МОЖНО было бы только приветствовать инициативу, проявленную полтора года назад комсомольцами нашего института в борьбе с курением. Секретарь комитета комсомола Виктор Корниенко на страницах газеты «Пульс» подробно рассказал о намеченных мерах, принятых комсомольцами по этому вопросу. К сожалению, их усилия не всегда увенчиваются успехом. Достаточно пройти со стороны двора в главное здание института. Здесь можно увидеть студентов, которые не знают не только о приказе ректора, запрещающем курение в помещениях института, но и о комсомольских рейдах. Рассматривая проходящих, они безмятежно покуривают папироски, а затем, нисколько не смущаясь, бросают окурки под ноги. Даже 7 апреля — международный день по борьбе с курением—не произвел на них должного воздействия, и они по-прежнему остались верны своим привычкам.

В этом году инициативу комсомольцев института по борьбе с курением решила поддержать профсоюзная организация сотрудников. В частности, члены Совета наставников Н. Н. Петрова и В. А. Верховская взяли интервью у председателя Совета ветеранов академика АМН СССР Ф. Г. Углова.

— Федор Григорьевич, что же по Вашему мнению представляет собой курение!

— В журнале «Здоровье мира» было найдено ему очень точное определение — это медленное самоубийство. И это действительно так. Ведь курение сокращает жизнь человека на восемь лет, а смертельный инфаркт у курящих развивается на 16 лет раньше, чем у некурящих. Известно, что курение — основная причина рака легкого, от которого курильщики погибают в 45—50 лет.

— Какие средства борьбы вы считаете эффективными!

— Запретить производство и продажу табачной продукции, чтобы люди прекратили отравлять себя! Действенной может быть только борьба с курением в масштабах государства с участием органов здравоохранения, социологов, административных организаций и средств массовой информации. К тому же поражает дешевизна этого товара, делающая никотин доступным даже детям. А ведь известно, что начать курить гораздо легче, чем бросить.

— Как Вы расцениваете экономический эффект от торговли табаком! Не этим ли оправдывается курение для государства!

— Табачная промышленность дает стране деньги, но уничтожает ежегодно 1 миллиард кубометров леса. На производство этого яда идет огромное количество ценнейших продуктов. Так, тонна табака поглощает 80 кг чернослива, 150 кг меда, 80 кг сухофруктов, различные масла, бальзам и т. п. А можно ли подсчитать, сколько стоит загубленное здоровье и потерянные годы жизни?

— Каково, с Вашей точки зрения, положение некурящих в обществе, где курят! Ведь, известно, что никотин оказывает вредное воздействие и на тех, кто находится рядом с курящим!

— К сожалению, нет законов, защищающих нас от этого.

* * *

Итак, что необходимо сделать для достижения реальных успехов по борьбе с курением в стенах нашего института?

Необходимо сплотить усилия, заниматься не только просветительской деятельностью, но и разработать определенные ограничительные меры. Желательны были бы и конкретные предложения по этому вопросу, высказанные администрацией, партийной и другими общественными организациями института. Давайте бороться всем миром с этой пагубной привычкой, разрушающей здоровье человека и укорачивающей его жизнь.

Т. КОЧЕГУРА, председатель Совета наставников

● ПОСЛЕ ВЫСТУПЛЕНИЯ ГАЗЕТЫ

ВСЕМ МИРОМ!

Сотрудница ЦНИЛа Л. А. Злотникова у стенда, посвященного проблемам борьбы с курением.

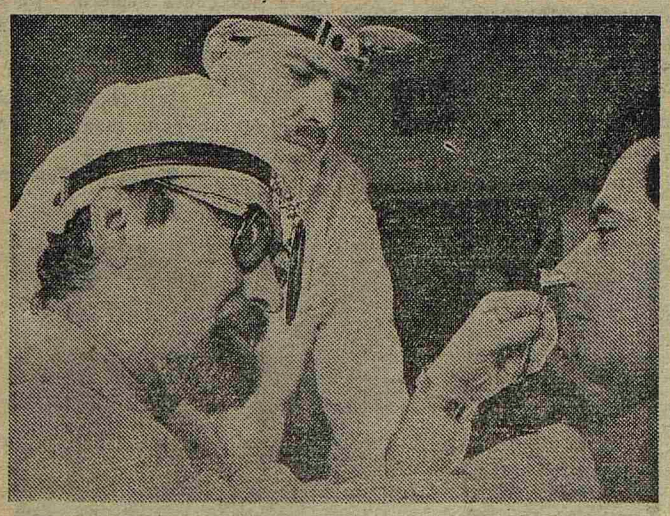

Сотрудник кафедры лор-болезней Анатолий Игнатьевич Лапотко одним из первых поддержал почин заведующего кафедрой профессора М. С. Плужникова — бросил курить. На снимке: А. И. Лапотко ведет осмотр больного.

Фото Ю. Сунцова

ЦИФРЫ И ФАКТЫ

● Каждую минуту на Земле выкуривают 300 тысяч папирос и сигарет. В год эта цифра превышает триллион.

● На нашей планете, подсчитали в ООН, курят более половины всех мужчин и около четверти женщин.

● Курильщики в тринадцать раз чаще болеют стенокардией, в двенадцать раз — инфарктом миокарда, в десять раз язвой желудка, в двадцать раз туберкулезом, чем их некурящие сверстники.

● Около 98 процентов умерших от рака органов дыхания при жизни были поклонниками табака.

Наш адрес: 197089, ул. Льва Толстого, 6/8. Телефоны: городской — 238-71-13, местный— 113.

Заказ № 9204 Ордена Трудового Красного Знамени типография им. Володарского Лениздата, Ленинград, Фонтанка, 57. Редактор А. Я. ПАПАХОВ