ПРОЛЕТАРИИ ВСЕХ СТРАН, СОЕДИНЯЙТЕСЬ!

ПУЛЬС

ГАЗЕТА ВЫХОДИТ С 1928 ГОДА

ОРГАН ПАРТКОМА, ПРОФКОМОВ, КОМИТЕТОВ ВЛКСМ И РЕКТОРАТА 1-ГО ЛЕНИНГРАДСКОГО ОРДЕНА ТРУДОВОГО КРАСНОГО ЗНАМЕНИ МЕДИЦИНСКОГО ИНСТИТУТА ИМ. АКАД. И. П. ПАВЛОВА

№ 29
(2131)
ПЯТНИЦА,
13 октября
1989 года

Цена 1 коп.

НАВСТРЕЧУ ВЫБОРАМ

В нашем институте началась активная работа по обсуждению возможных кандидатур на выдвижение кандидатами в народные депутаты РСФСР и в народные депутаты местных Советов народных депутатов РСФСР. В ряде коллективов уже прошли собрания по обсуждению этого вопроса.

«Пульс» под рубрикой «Навстречу выборам» будет знакомить наших читателей с выдвигаемыми кандидатами. Стоматологический факультет явился первой организацией, которая выдвинула трех кандидатов — в депутаты Ленсовета. Мы расскажем о них в следующих выпусках газеты.

ОБРАЩЕНИЕ

СОБРАНИЯ АКТИВА ПАРТИЙНОЙ ОРГАНИЗАЦИИ 1-ГО ЛЕНИНГРАДСКОГО ОРДЕНА ТРУДОВОГО КРАСНОГО ЗНАМЕНИ МЕДИЦИНСКОГО ИНСТИТУТА ИМ. АКАД. И. П. ПАВЛОВА

Происходящие в Прибалтике и в других регионах страны события крайне беспокоят многонациональный коллектив института. Действия экстремистски настроенных элементов могут привести к разрушениям исторически сложившихся связей между национальными республиками и народами. Нас, ленинградцев, это особо беспокоит потому, что у нас не только общая граница с Эстонской ССР, но и вековые политические, экономические, научные, культурные и даже семейные связи. Мы решительно осуждаем тех, кто под видом радетелей национальных интересов ведет к расколу Советского социалистического государства.

Мы обращаемся к интеллигенции Прибалтийских республик, особенно к медицинской интеллигенции — решительно выступать против тех, кто вносит раскол в наши ряды и срывает революционные преобразования советского общества.

Коллектив 1-го ЛМИ имени академика И. П. Павлова поддерживает Заявление ЦК КПСС «О положении в республиках Советской Прибалтики», анализ и оценку происходящих в республиках событий и пути выхода из создавшейся обстановки.

Мы одобряем платформу Коммунистической партии по межнациональным проблемам потому, что в ней определены задачи перестройки в межнациональных отношениях.

Мы призываем всех беречь наше единство. В этом и только в этом успехи нашей перестройки, перестройки социально-экономической и политической жизни нашей многонациональной Родины.

В НОЯБРЕ СОСТОИТСЯ ОТЧЕТНО-ВЫБОРНАЯ СОВМЕСТНАЯ КОНФЕРЕНЦИЯ КОМСОМОЛЬСКОЙ И ПРОФСОЮЗНОЙ ОРГАНИЗАЦИЙ СТУДЕНТОВ НАШЕГО ИНСТИТУТА. ГОТОВЬТЕСЬ, ДУМАЙТЕ, ПРЕДЛАГАЙТЕ, ИЩИТЕ.

* * *

Кризис, назревший в комсомоле, требует, не откладывая на потом, не дожидаясь указаний сверху, самостоятельно решать свои проблемы. Конференция должна по-новому, без прожектов подойти к обсуждению и решению важных вопросов. Планируется живой разговор делегатов на секциях по проблемам студентов, впервые секретари комсомольских бюро курсов и потоков войдут в состав комитета ВЛКСМ с правом решающего голоса, впервые выборы секретаря комитета ВЛКСМ будут прямые и на альтернативной основе. Цель перестройки работы в комсомоле — лицом повернуться к «живым» студенческим проблемам. И помочь этому должна предстоящая конференция. **Комитет ВЛКСМ**

СЕГОДНЯ «ПУЛЬС» ПРЕДСТАВЛЯЕТ КАНДИДАТОВ НА ПОСТ СЕКРЕТАРЯ КОМИТЕТА КОМСОМОЛА НАШЕГО ИНСТИТУТА

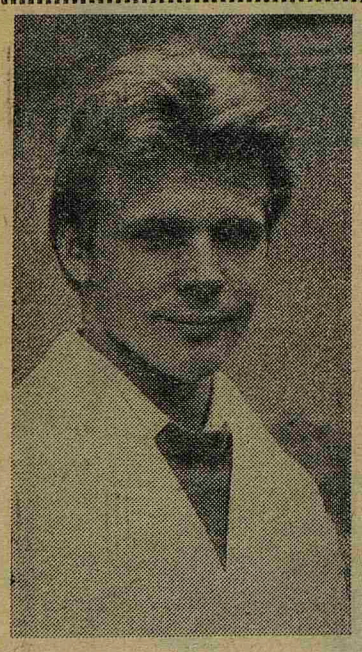

Алексей Булынин

Родился в 1966 году в городе Гатчине. В комсомол вступил в 1981 году в седьмом классе. В 1984 году после выпускных школьных экзаменов успешно сдал вступительные в Первый медицинский, стал студентом стоматологического факультета. А через год — призыв на службу в ряды Советской Армии. После ее окончания старший сержант Булынин восстановлен на второй курс нашего вуза. Сейчас он на четвертом, учится на 4 и 5. Жена тоже студентка, детей пока нет.

Общественной работой занимается со школы, где был командиром ОКОДа. Более солидный опыт комсомольской работы приобрел в армии, где его избирали секретарем первичной организации батареи. В институте был командиром ОКОДа, начальником ДНД курса.

В ряды КПСС Булынина приняли в декабре 1987 года. На третьем курсе коммунисты избрали его членом партбюро стоматфакультета. В комитете ВЛКСМ Алексей ведет идеологический сектор.

МОЯ ПРОГРАММА

«Какой бы я хотел видеть комсомольскую жизнь института...»

К сожалению, на страницах «Пульса» не так много места, чтобы можно было изложить все свои мысли, поэтому остановлюсь только на ключевых, по моему мнению, моментах.

1. Комсомольская организация 1-го ЛМИ, как и весь комсомол, должна быть самостоятельной, на равных правах с партийной организацией. Решение своих задач осуществлять при тесном сотрудничестве с партией, профсоюзом, другими заинтересованными организациями.

2. Отказ от старых, изживших себя форм и методов идеологической работы.

3. Укрепление материально-технической базы ВЛКСМ.

4. Ввести фактор личной заинтересованности комсомольцев — моральный, а по возможности и материальный — в любой работе на благо общества.

5. Защита интересов молодежи и в первую очередь союзной.

6. Дальнейший поиск и укрепление связей с организациями и союзами молодежи других стран.

Дмитрий Хмара

Родился в 1961 году в Ленинградской области. После окончания средней школы — ленинградское ПТУ № 83. До призыва на флот успел поработать слесарем на одном из предприятий города. На службе стал членом партии. Вернувшись домой, поступил на Новгородское подготовительное отделение, а через год успешно сдал экзамены в Первый медицинский. Сейчас Дмитрий Хмара на последнем курсе. Успеваемость за годы обучения на уровне 4,2 балла. Жена, сынишке четыре года.

В комсомоле со школьной скамьи. На флоте был зам. секретаря комсомольской организации корабля. Активной общественной работой начал заниматься в институте. С первого по четвертый курс был студенческим партгрупоргом, на пятом — избран членом партийного бюро парторганизации пятого-шестого курсов. С первого курса — бессменный боец, а затем и командир ИССО «Союз». На пятом курсе стал членом институтского штаба трудовых дел.

ПРОГРАММА

«Буквально несколько предложений...»

Сразу хочу сказать, что все здесь изложенное не только мои мысли и предложения. Это плод споров и раздумий большого числа наших студентов. ПРОГРАММА-МИНИМУМ содержит всего несколько пунктов, которые необходимо решить в ближайшее время.

1. Дать возможность каждому члену ВЛКСМ института самостоятельно определиться в своей роли в комсомольской организации.

2. Способствовать созданию в институте организации, способной выражать интересы молодежи, отстаивать их права. Помочь каждому молодому человеку раскрыть свой потенциал, проявить себя как личность, участвовать в решении политических, хозяйственных и социальных вопросов института и за его пределами.

3. Не желающим работать в организации предоставить право свободного выхода из нее.

4. Институтский комсомол сделать полностью независимым в финансовом отношении, создать хозрасчетный молодежный центр.

5. Считаю необходимым сокращение до минимума — по усмотрению первичных организаций — комсомольских бюро и комитетов ВЛКСМ института, а комитеты лечебного и стоматологических факультетов упразднить.

6. Определить мнением большинства комсомольцев несколько конкретных направлений деятельности институтского комсомола, а затем на деле претворять их в жизнь.

7. Всесторонне пропагандировать деятельность студенческих отрядов любого профиля. По моему мнению, это одно из основных направлений деятельности ВЛКСМ.

8. Необходимо поставить вопрос об отношениях партии и комсомола. I съезд РКСМ в основных тезисах своей Программы записал:

«...Союз солидарен с РКП(б). Союз ставит себе целью распространение идей коммунизма и вовлечение рабочей и крестьянской молодежи в активное строительство Советской России. ...Союз является независимой организацией».

Поэтому считаю необходимым заменить лозунг «Партия сказала «надо» — комсомол ответил «есть» на новый: «Проблемы партии решает партия, проблемы комсомола решает комсомол».

ПРОГРАММА-МАКСИМУМ

1. Комитету ВЛКСМ и комсомольским бюро отойти от практики решения административных вопросов, и прежде всего, вопросов успеваемости. Прекратить порочную практику заставлять студента учиться. Ввести более жесткий контроль знаний, полностью перейти на машинный опрос, освободиться от тех, кто не желает учиться.

2. Открыть благоустроенное общежитие для семей студентов, ординаторов и аспирантов со своим детским садом.

3. Добиться права на проведение эксперимента — создания первичных комсомольских организаций по принципу общности интересов, а не по «территориально-производственному» (для института это курсовые и потоковые организации). Разумеется, если этого захотят сами студенты.

Вот так коротко выглядит моя программа. Желающие более подробно узнать о моих взглядах на работу институтского комсомола могут найти меня в штабе трудовых дел или комитете комсомола.

ПИСЬМА В РЕДАКЦИЮ

Много людей хороших и плохих встречала я на своем жизненном пути. О дурных старалась быстрее забыть и больше не вспоминать, а вот хорошие надолго оставались в памяти, наполняя душу теплом. Вот такой для меня оказалась встреча с Владимиром Андреевичем Алмазовым. И хотя была она почти двадцать лет назад, но его доброта, сердечность, внимательность к людям оставили в памяти свой светлый след.

Сейчас я уже на пенсии. И как у большинства пожилых людей, у меня нелады со здоровьем. Однажды, просматривая газеты, увидела в числе депутатов Верховного Совета СССР фамилию Алмазова. Порадовалась за него. И решила обратиться к нему со своей болью. И знаете, он помог мне.

Сейчас лежу в его клинике, лечусь, а заодно наблюдаю за происходящим вокруг. Ну что ж, клиника, как тысячи других. Но вот врачи здесь покоряют своим душевным отношением к больным.

Очень прошу институтскую газету «Пульс» выразить мою сердечную благодарность коллективу клиники внутренних болезней № 1, в особенности ее заведующему, академику В. А. Алмазову, заведующей кардиологическим отделением А. Я. Гудковой, врачам Е. В. Каштелян и В. Е. Солошенко, процедурной сестричке Марине Буровой, а также врачу и медсестре клиники общей хирургии Л. Г. Черкашиной и Л. Г. Рожко, делавшим мне гастроскопию. Желаю им всем счастья, здоровья, успехов в их нелегком милосердном труде.

Также прошу газету «Пульс» рассказать на своих страницах о прекрасном коллективе клиники В. А. Алмазова. Уверена, их опыт работы будет полезен для многих.

М. П. СТЕШЕНКО,
персональный пенсионер из Узбекистана, ветеран партии и труда

●

ОТ РЕДАКЦИИ.

ИДЯ НАВСТРЕЧУ ПОЖЕЛАНИЯМ ЧИТАТЕЛЕЙ ГАЗЕТЫ И ПАЦИЕНТОВ КЛИНИКИ, МЫ СЕГОДНЯ РАССКАЗЫВАЕМ О ПЕРВОЙ ТЕРАПИИ.

И ПУСТЬ ЗАВИДУЕТ «СВЕРДЛОВКА»!

КЛИНИКА ВНУТРЕННИХ БОЛЕЗНЕЙ № 1. ЗДЕСЬ ЛЕЧАТ КАРДИОЛОГИЧЕСКИЕ, ГЕМАТОЛОГИЧЕСКИЕ, ЭНДОКРИННЫЕ ЗАБОЛЕВАНИЯ. ВСЕГО НА ОТДЕЛЕНИИ ОКОЛО 170 БОЛЬНЫХ...

...Трудно дышать. Знобит. Голова, как свинец. Из стеклянного пузырька мерно падают прозрачные капли лекарства. Просачиваются через вену в кровь.

— Пить хотите? — Открываю глаза. Надо мной склонилась сестричка. Ночной полумрак палаты чуть рассеивает свет уличных фонарей. Он, словно нарочно, стараясь выделить самое значительное, выхватил глаза. Громадные, темные, наполненные тревогой и участием.

— Может, чайку? — повторила она. А потом с ложечки, как маленькую, поила меня горячим напитком, показавшимся поистине волшебным. С каждым глотком приходило не только тепло — силы.

А теперь спать... Сквозь забытье чувствую, как подходят врачи, осторожно проверяют пульс.

Утро. Полегчало. Появился интерес к окружающему. Огляделась. Светлая комната. Шесть коек. Любопытные взгляды соседей по палате, уже пожилых женщин.

Подошла Рита Викторовна Куодене: «Я ваш лечащий врач». Открытая улыбка. Говор с прибалтийским акцентом. Сразу проникаешься симпатией, чувствуешь, как с ней легко и просто. Можно все сказать, все спросить. Она не отмахнется: «После...» Надменным, не допускающим объяснений, голосом не выставит родного человека за дверь: «Мне больного осмотреть надо». Лежу, блаженно улыбаюсь, размякнув от заботы и внимания, простых человечных слов.

Вошел Андрей Рэмович Данильченко. Он кандидат медицинских наук. Лицо молодое, но серьезное.

— Ну как, лучше? — Потом, как ребенок захватывающую сказку, слушает историю моей болезни. Слушает долго, внимательно, давая возможность все вспомнить, лишь изредка прерывает уточняющими вопросами. И такой он не только со мной, со всеми. Рядом тяжело больная. Стонущая от боли, отталкивающая своей раздражительностью, грубостью. Отталкивающая соседей по палате, но не его. Он терпеливо сидит у кровати, слегка поглаживая ее по руке, озабоченно хмурит брови. И слушает, слушает...

Я наблюдаю за ним и радуюсь. Когда-то, лет шесть назад, он работал в комитете комсомола нашего института, в штабе строек. Тогда я звала его просто по имени. Откровенно признаюсь, всегда недолюбливала комитетчиков, считая их людьми бесцветными, корыстными. Помню, на студенческих собраниях не раз обсуждался вопрос: «А стоит ли комсомольских лидеров оставлять в ординатуре или аспирантуре, потянут ли?». Теперь твердо знаю: таких, как Андрей Рэмович, стоит. Об этом можно судить не только по светлеющим лицам больных при виде его, по результатам. Правильно назначенное лечение быстро улучшало самочувствие больных, поднимало их настроение. Данильченко целиком отдает себя своему делу. Как-то даже посетовал: с сынишкой некогда куда-нибудь сходить — все в работе. И действительно, почти ежедневно его можно увидеть в клинике: и в шесть утра, и в девять вечера, и глубокой ночью.

И таких, как он, в клинике много. Будто весь цвет институтской комсомолии собрался. Елена Гринева, секретарь комитета ВЛКСМ 1985—1986 годов, члены комитета Светлана Выдайко, Галина Макаркина, ветеран стройотрядов Сергей Савушкин. Это только те, которых я хорошо знаю, с кем пришлось работать.

Да, врачи на первой терапии замечательные. Думаю, таким «кадрам» и небезызвестная «Свердловка» позавидует. Это какими же они обладают профессионализмом, неподдельной любовью к людям, чтобы уметь компенсировать хроническую нехватку лекарств и медтехники! Какой жизнестойкостью, чтобы терпеть бесконечное «латание дыр» древнего здания клиники. «Вот бы перебраться нашему институту куда-нибудь в Озерки!— мечтает Андрей Рэмович. — Отгрохать там на валюту новенький суперсовременный «первый мед»! Честное слово, это будет куда дешевле, чем ежегодные капремонты!»

А пока, как говорится, коллектив дружно трудится и преодолевает трудности. Все вместе и каждый в отдельности. Будь то заведующие отделениями или сотрудники кабинетов ЭКГ, рентгена, физиотерапии, врачи или медсестры... А санитары Лена Устинова, Петр Баранов, Алексей Богоявленский еще только мечтают стать врачами, и, глядя на старших, старательно перенимают все уроки доброты, терпения, заботы...

Н. КАМАЕВА,
корреспондент «Пульса»

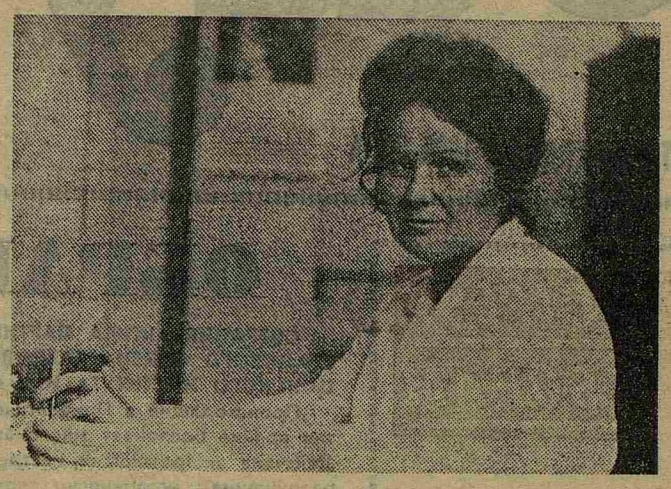

Александра Яковлевна Гудкова — зав. кардиологическим отделением.

Татьяна Васильевна Трешкур — неизменный редактор стенгазеты «Терапевт», победителя смотров-конкурсов стенгазет 1-го ЛМИ.

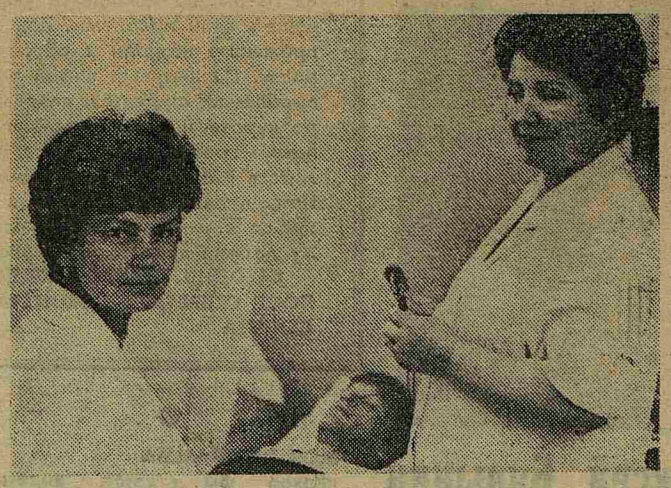

Врач-физиотерапевт Людмила Николаевна Козырева (слева) и медсестра Тамара Яковлевна Иконникова.

Анна Львовна Ускова (справа) — исполняющая обязанности зав. отделением.

Все снимки на полосе выполнены С. ЮРИНЫМ.

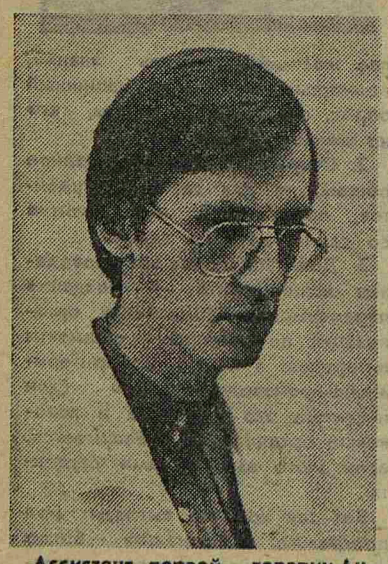

Ассистент первой терапии Андрей Рэмович Данильченко.

Бывший секретарь комитета ВЛКСМ 1-го ЛМИ аспирант второго года Елена Николаевна Гринева (слева) и Ольга Николаевна Жданова — парторг кафедры.

Наш адрес: 197089, ул. Льва Толстого, 6/8. Телефоны: городской — 238-71-13, местный — 113.

Заказ № 9501 Ордена Трудового Красного Знамени типография им. Володарского Лениздата, Ленинград, Фонтанка, 57. Редактор А. Я. ПАПАХОВ