ПРОЛЕТАРИИ ВСЕХ СТРАН, СОЕДИНЯЙТЕСЬ!

ПУЛЬС

ГАЗЕТА ВЫХОДИТ С 1928 ГОДА

ОРГАН ПАРТКОМА, ПРОФКОМОВ, КОМИТЕТОВ ВЛКСМ И РЕКТОРАТА 1-ГО ЛЕНИНГРАДСКОГО ОРДЕНА ТРУДОВОГО КРАСНОГО ЗНАМЕНИ МЕДИЦИНСКОГО ИНСТИТУТА ИМ. АКАД. И. П. ПАВЛОВА

№ 31—32
(2097—2098)
Четверг,
29 октября
1988 года

Комсомольский выпуск № 16

Цена 2 коп.

Много полезных дел на счету комитета ВЛКСМ 1-го ЛМИ. Но, пожалуй, наиболее весомым является вклад комсомольцев в третий трудовой семестр. Поэтому право открыть комсомольско-молодежный выпуск газеты «Пульс», посвященный 70-летию ВЛКСМ, предоставляется начальнику штаба трудовых дел нашего института СЕРГЕЮ НИКИФОРОВУ.

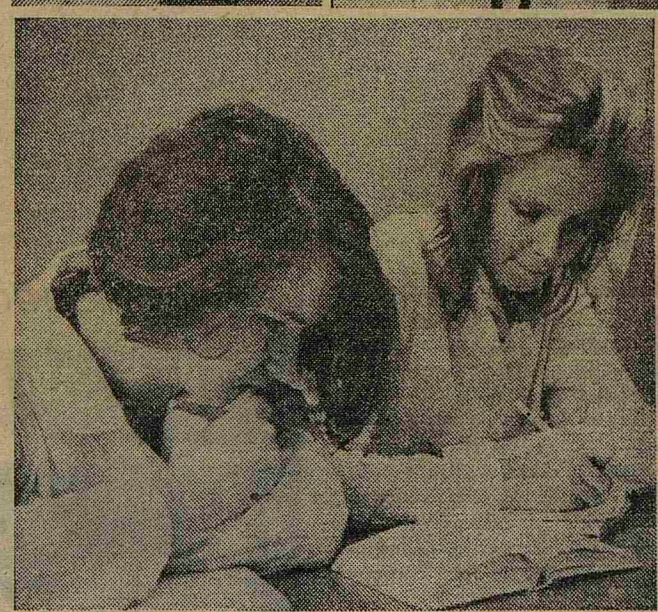

Летом 1988 года в третьем трудовом семестре приняло участие свыше 1000 студентов нашего института. Было сформировано: 6 строительных, 9 медицинских и один педагогический отряд. Освоены миллион 214 тысяч рублей, что почти в два раза больше, чем в прошлом году.

Одна из стройотрядовских традиций, которой мы все очень гордимся, — посылать свои отряды в «горячие» точки страны. В прошлом году ССО «Балтика» работал в Гомельской области по ликвидации последствий аварии на Чернобыльской АЭС, а в нынешнем наши посланцы трудились в Арзамасе, где огромный ущерб жителям причинил взрыв на железной дороге.

Отлично поработали наши студенты и в Казахстане. Зональный отряд под руководством Р. Мачулайтиса был признан лучшим по Кокчетавской области. По итогам соревнования победителями стали «Спарта» (командир — С. Ульянов), «Союз» (командир — Д. Хмара) и «Целинник» (командир — Д. Апатовский). Четыре ССО, работавшие в Казахстане, освоили 52 тысячи рублей капиталовложений, перевыполнив задание на 8 процентов.

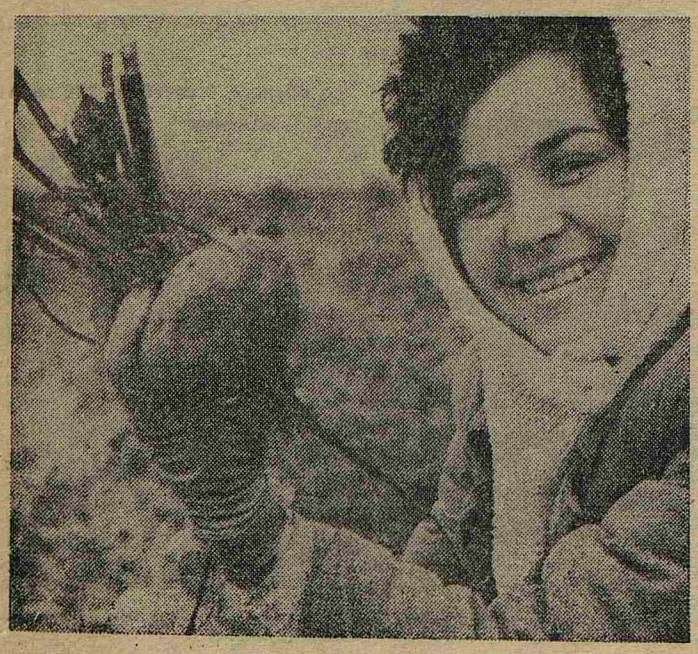

Но главное для нас, студентов-медиков, конечно же, не построенные жилые дома и коровники, хотя несомненно и это дело нужное. Главное — это оказание помощи больницам Ленинграда и области, остро ощущающим нехватку медицинских кадров, особенно в периоды летних отпусков. Медицинские отряды составляют костяк стройотрядовского

движения и, как правило, туда входят лучшие представители нашего студенчества. Не случайно наши медотряды стали победителями соцсоревнования среди ССО Ленинграда и области. Первые три места заняли: «Витамин» (командир Г. Шангелия), «Синцития» (командир — С. Федюнина) и «Панацея» (командир — Т. Тришкина).

В этом году штаб трудовых дел воплотил в жизнь и свою задумку: обменяться бойцами с 1-м Московским медицинским институтом. Посланцы 1-го ММИ работали в Ленинграде, а наш ССО в Москве. Такой «обмен» студентами понравился, и деловые связи с москвичами будут продолжены.

Куда пойдут деньги, заработанные в третьем трудовом? Во Всесоюзный детский фонд имени В. И. Ленина, на сооружение реабилитационного центра воинов-интернационалистов, подшефному детскому дому. Основные средства, а это 6 тысяч рублей, перечислены в фонд развития стройотрядовского движения — это и экипировка, и расширение безвозмездного обмена стройотрядами и интергруппами, награждение победителей соревнования.

В конце декабря решено провести слет студенческих отрядов. На нем будут намечены новые задачи, будет вестись и предварительная запись в ССО, СМО на будущий год. А сегодня мы предлагаем всем, у кого есть предложения по улучшению работы штаба трудовых дел, студенческих отрядов, а также о кандидатурах на командные должности, обращаться в штаб трудовых дел, где все ваши высказывания будут рассмотрены и приняты во внимание.

КОМСОМОЛЬСКИЙ ПОСТ ДЕЙСТВЕННОСТИ

Почем энтузиазм, мужики?

Комсомольский выпуск № 15 от 29 февраля 1988 г.

Комитет ВЛКСМ института на своем заседании рассмотрел фельетон **«Почем энтузиазм, мужики!»**, опубликованный в молодежном номере «Пульса» 29 февраля 1988 года, и признал критику справедливой. Действительно, в погоне за миллионами освоенных капиталовложений упустили комсомольцы вопросы благоустройства собственной территории, забыли о воспитательном значении третьего трудового семестра, проведенного не в далеком Казахстане, а в собственном учебном доме.

В комитете ВЛКСМ сделали должные выводы и провели следующие мероприятия:

1. Организовали субботники ССО и МСО по благоустройству территории института.

2. В летний период для озеленения территории была специально выделена бригада садовников.

3. Территорию института разбили на участки, закрепили за комсомольскими организациями курсов и потоков, которые провели первые субботники по наведению порядка на подшефных участках.

ОТ РЕДАКЦИИ. Вместе с тем надо признать, что рано предаваться радужной эйфории. Красочно расчерченных графиков и разовых субботников еще недостаточно для поддержания постоянного порядка на территории института. Напомним, что в фельетоне шла речь о создании круглогодичного отряда.

Фото Ю. СУНЦОВА

ГОД ЗА ГОДОМ, ДЕНЬ ЗА ДНЁМ

70 лет

Сегодня мы хотим вернуться к событиям и людям, которые вписали свою лепту в славную историю комсомола 1-го ЛМИ.

«Год 1921. В институте комсомольцев и коммунистов — не больше 15 человек. Над нами не только смеялась «золотая молодежь». В нас стреляли...

Вся страна жила ритмом пятилеток. Мы вели культурную пропаганду на предприятиях, шефствовали над заводом Макса Гельца (ныне «Полиграфмаш»).

С первых дней Великой Отечественной войны студенты стали военными врачами. Многие комсомольцы ушли добровольно в армию, ополчение, партизанские отряды. В комитете комсомола комплектовались группы, направлявшиеся по заданию райкома на переоборудование школ под госпитали, окраску чердаков незагорающимся составом. Занятия совмещали с работой в клиниках. Дежурили в подразделениях МПВО.

Летом 1943 и 1944 г. комсомольцы по нескольку месяцев добывали так необходимый городу торф. После снятия блокады началось восстановление института, комсомольцы выполняли самые тяжелые работы.

В 1955 году наши стройотрядовцы работали в Казахстане, помогали в освоении целины. В 1966 году строили железную дорогу Ачинск—Абалаково в таежных болотах...»

«Пульс», 23 октября 1972 года

1928 — это год основания многотиражной газеты в нашем институте. На снимке — 1928 год. Редколлегия за выпуском номера «Пульса».

«На последнем заседании комитета комсомола студент III курса В. Миняев был избран секретарем комитета ВЛКСМ института».

«Пульс», 18 июня 1948 года.

Сегодня В. А. Миняев — зав. кафедрой социальной гигиены и организации здравоохранения, профессор, доктор медицинских наук, заслуженный деятель науки РСФСР.

СЕКРЕТАРИ КОМИТЕТА ВЛКСМ

«Глеба Федосеева, студента 313-й группы, товарищи знают как серьезного, вдумчивого студента. В его зачетной книжке только отличные и хорошие оценки. Но не только как студент-отличник известен Федосеев в институте. Он совмещает отличную учебу с разносторонними интересами. Много и добросовестно он занимается общественной работой, руководит культмассовым сектором комитета ВЛКСМ».

«Пульс», 11 января 1951 года

Сегодня Г. Б. Федосеев — зав. каф. госпитальной терапии, главный аллерголог Ленинграда, профессор, доктор медицинских наук, заслуженный деятель науки РСФСР.

Хроника комсомольских событий

Тормоза ликбеза

«Сейчас работает студкоровская бригада IV курса по проверке работы ликбеза. На фронте ликбеза не все благополучно. Из записавшихся на эту работу многие не работают, часть из них по своей вине, часть по вине районной организации ликбеза.

Так, группа студентов была направлена в Домпросвет в распоряжение некоей т. Захаровой. Но эта группа оказалась слишком большой, и часть ее не получила адресов неграмотных. Во многих ЖАКТах ничего не знают о ликбезе, наших культармейцев там встречают с недоумением».

«Пульс», 12 декабря 1930 года

Построим свой стадион

«До войны спортивная слава 1-го Ленинградского медицинского института стояла высоко.

В городских вузовских соревнованиях по гимнастике, легкой атлетике и ручным играм команды нашего института заслуженно занимали первые места.

Настало время возродить спортивную славу института. Для этого у нас есть все необходимое: хорошие спортсмены, спортивная база, есть средства, которые так щедро отпускает правительство на физкультурную работу.

На прошедшей недавно отчетно-выборной конференции спортклуба инженер С. И. Васильев, член спортклуба, внес предложение силами студентов, прежде всего комсомольцев и физкультурников, при поддержке дирекции и общественных организаций института создать на месте пустыря с огородами свой институтский небольшой стадион.

Это предложение своевременно и крайне необходимо. Дирекция, общественные организации, члены спортклуба, все студенты, любящие спорт, должны поддержать это предложение.

Инженер Васильев, внося свое предложение, взял обязательство отработать на постройке стадиона 10 часов.

Присоединяясь к почину тов. Васильева, обязуюсь со своей стороны также отработать во внеурочное время 10 часов на строительстве стадиона и призываю всех членов спортклуба последовать нашему примеру.

Построим коллективно, своими силами институтский стадион.

А. М. ВЕЙНЕР,
ст. лаборант каф. физ. воспитания и спорта»

«Пульс», 18 мая 1948 года

3000 книг

«За годы Отечественной войны немецко-фашистские варвары в дикой ненависти к социалистической культуре пытались уничтожить все, что было создано за годы Советской власти. Тяжелый ущерб был нанесен библиотекам Ленинградской области, были уничтожены книжные фонды — более 200 библиотек.

Студенты нашего института с большим подъемом откликнулись на призыв о сборе книг для библиотек. За одну неделю собрано свыше 3000 книг. Между курсами развернулось настоящее соревнование за первое место по сбору книг.

Больше всех—911 книг — сдал 1-й поток II курса. Напротив, весь V курс, видимо, не понимая всей важности проводимого мероприятия, совершенно не участвовал в сборе книг.

Сбор книг продлен.

С. КНЯЖЕЦКИЙ,
председатель профкома».

«Пульс», 30 сентября 1948 года

В спортклубе летом

«Спортивный клуб института составил план работы на каникулы.

Много интересных мероприятий ждет любителей спорта летом. На стадионе «Медик» 3 раза в неделю — по вторникам, четвергам и субботам — студенты могут заниматься легкой атлетикой. Там же ежедневно будет работать теннисная секция.

В спортклубе по понедельникам и четвергам с 17 час. 30 мин. до 19 час. 30 мин. состоятся занятия гимнастической секции. Три раза в неделю (понедельник, четверг, пятница) там же будет работать автомотокружок. По вторникам, четвергам и пятницам в спортклубе смогут тренироваться волейболисты.

В яхт-клубе Петроградского района будут проводиться занятия любителей парусного спорта, будут также работать секции плавания и гребли».

«Пульс», 24 июня 1948 г.

О кассах взаимопомощи

«Два с половиной года назад на нашем потоке была создана касса взаимопомощи. Тогда членами кассы взаимопомощи состояли 184 человека. Сейчас в ней осталось лишь 30 студентов.

Чем же объясняется такая разница? Да только тем, что на нашем, первом потоке запустили организационную работу. Профорги групп, члены профсоюзного бюро плохо разъясняют значение кассы взаимопомощи. И поэтому, например, студентки 412-й группы заявляют: «Нам касса не нужна». Ну, хорошо, вам касса не нужна, а помочь товарищу вы не хотите?

Даже несмотря на малочисленность членов, касса взаимопомощи нашего потока в этом году выдала ссуд на сумму 2600 рублей. Студент Ю. Цавро на деньги, взятые в кассе, приобрел спортивный костюм, С. Юровская — путевку в дом отдыха. Обращались в кассу взаимопомощи А. Большаков и многие другие студенты.

У нас много товарищей, которым не нужна материальная помощь. Это хорошо. Но ведь это не значит, что они не могут вступить в кассу взаимопомощи. Ведь членские взносы по окончании института полностью возвращаются, следовательно, ущерба нет никакого, а польза большая.

А. ХРАМОВ,
студент IV курса»

«Пульс», 15 октября 1953 года

ЮНОСТЬ ОТЦОВ

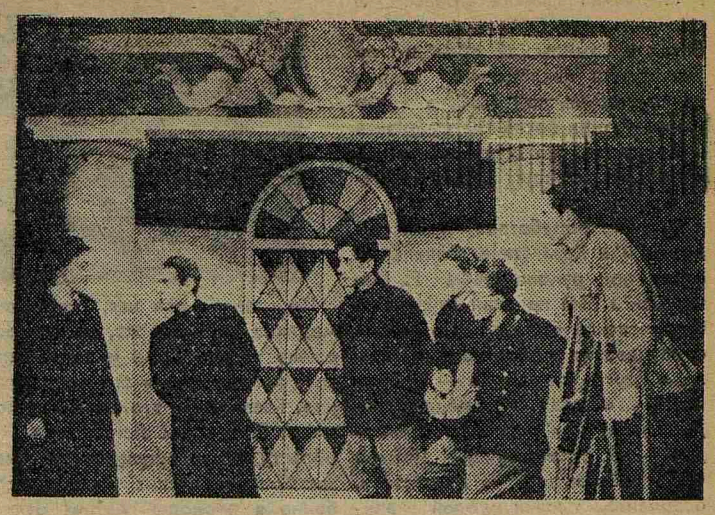

«К 30-летию ВЛКСМ драматический кружок института готовит небольшую пьесу под названием «Юность отцов».

Пьеса рассказывает о героической борьбе старшего поколения комсомола в годы гражданской войны».

«Пульс», 9 октября 1948 года

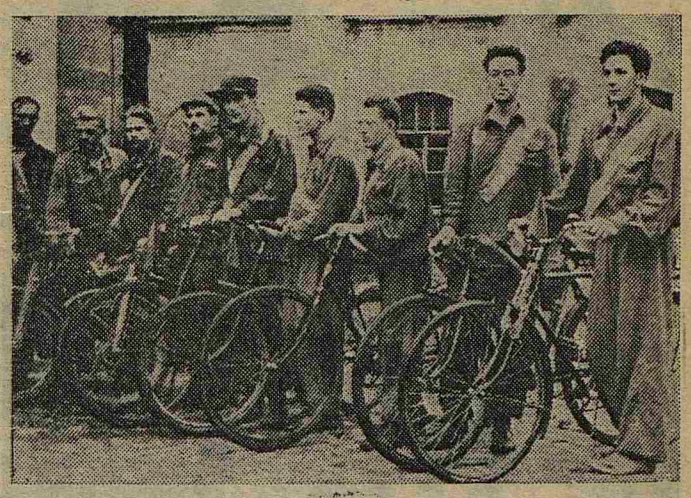

Участники велосипедного пробега Ленинград—Тарту. 1949 год.

Вел „Пульс" свой рассказ о комсомоле и комсомольцах нашего института

ПУТЬ МОЛОДОГО ВРАЧА

«Студент-отличник, одинаково тщательно овладевающий всеми отраслями медицинской специальности, секретарь комсомольского бюро курса, затем молодой врач, по рекомендации ученого совета оставленный в клинической ординатуре, и, наконец, аспирант кафедры факультетской терапии, уже сделавший свой существенный вклад в труднейшую область внутренней медицины — гематологию. Таков, в двух словах, путь в науку, путь молодого врача, ученого, воспитанника комсомола Владимира Андреевича Алмазова.

Друзья всегда видят в Алмазове чуткого товарища, готового отдать последний рубль из скромной получки, поделиться с товарищем по общежитию книгой, сковородкой, — словом, помочь, чем только он может.

Многое хочется сказать о Володе, о его упорном труде, о неутомимости в научных исследованиях, о постоянном желании поделиться накопленными знаниями с другим. Он находит время изучать иностранные языки и сотрудничать в стенной газете, учить методам гематологических исследований членов СНО и помогать своим друзьям — студентам и аспирантам из Китая.

О. КОНРАДИ»

«Пульс», 25 октября 1958 года

Сегодня В. А. Алмазов — зав. каф. факультетской терапии, директор НИИ кардиологии, главный кардиолог Ленинграда, член-корр. Академии медицинских наук.

Гроссмейстер в общежитии

«В переполненном клубе студенческого общежития состоялась встреча с международным гроссмейстером Борисом Спасским. После лекции был проведен сеанс одновременной игры в шахматы на 20 досках. Гроссмейстер одержал победу в 18 партиях, две против студента IV курса Г. Горского и П. Гурвич закончил вничью. Выступление Бориса Спасского вызвало большой интерес у студентов и сотрудников института».

«Пульс», 7 июня 1958 года

800 деревьев

«Воскресный день, 8 часов утра. К Витебскому вокзалу группами и в одиночку подходят юноши и девушки. Одеты они буднично, многие в спортивных костюмах, но настроение у всех веселое, праздничное.

Это — студенты двух первых курсов нашего института. По-комсомольски горячо встретили они задание РК ВЛКСМ — провести лесопосадки в совхозе «Шушары».

Время приближается к отходу поезда. Предпоследний вагон переполнен, шумит, как улей.

— В тесноте, да не в обиде, — говорят студенты, — как-нибудь поместимся.

А поместиться всем в одном вагоне довольно мудрено: вместо 100 человек, которые должны были ехать в совхоз, пришло 150. Смех, веселые студенческие песни неслись из вагона, вызывали одобрительные улыбки у проходящих по перрону пассажиров, бодрили и освежали, как весенний ветерок.

Недолог путь — и мы уже в Шушарах. На поле нас уже ждала молодой агроном-садовод В. П. Ленина. Быстро разбились на 4 бригады, получили инвентарь, разбили площадь на 4 участка, и работа закипела.

За три с половиной часа мы посадили около 800 деревьев. «Рекорд» поставила бригада I курса: ей удалось высадить 242 дерева. Но и другие работали отлично. Бригада 2-го потока II курса оказалась малочисленней остальных. Однако отставать ей не дали — все вместе помогли.

Два часа дня. С чувством большого удовлетворения возвращались студенты в город. Когда-нибудь мы обязательно приедем сюда, чтобы отдохнуть в «нашей роще».

Т. ЛЫСЕНКО,
член комитета комсомола»

«Пульс», 14 мая 1953 года

В часы отдыха

«Пройдемтесь субботним или воскресным вечером по ленинградским театрам, заглянемте в большой белоколонный зал филармонии — сколько знакомых лиц! Посмотреть новый спектакль, послушать музыку Чайковского, Рахманинова, побывать на новой выставке в музее стало обычным отдыхом наших студентов.

Театральная касса при институте только за апрель продала билетов на 25 тысяч рублей.

Многие студенты свободное от занятий время отдают работе в кружках самодеятельности — увлекательной, полезной! Около 800 студентов приняло участие в закончившемся недавно общеинститутском смотре самодеятельности.

Новую большую программу приготовили кружки к первомайскому вечеру».

«Пульс», 30 апреля 1953 года

По методу студента Рябова

«Трудная и интересная отрасль медицины — гематология — привлекла студента Сергея Рябова. При распознании многих болезней, в том числе и заболеваний крови, широко применяется пункция грудины. Но пункция очень болезненна для больного и трудна для врача: малейшая неточность — и можно повредить важнейшие органы средостения. Были попытки найти другое, более удобное место для костно-мозговых исследований: чаще всего внимание

привлекала массивная подвздошная кость.

Но как доказать, что костный мозг, взятый из подвздошной кости, имеет такое же диагностическое значение, как взятый из грудины? Это с полным успехом удалось Сергею Рябову. Сотни опытов и исследований пришлось проделать, чтобы доказать эту задачу. В итоге под руководством ассистента В. В. Свирчевской и профессора Т. С. Истамановой была создана ценная научная работа. Весной этого года работа С. Рябова «Диагностическое значение костного мозга, полученного при пункции подвздошной кости» была отмечена на городской студенческой научной конференции премией, недавно врученной автору.

Новый метод диагностического исследования, разработанный Рябовым, быстро заслужил признание в клинике. Почти все терапевты стали пользоваться методом Рябова, отказавшись от пункции грудины. Очень важно, что новый способ менее болезнен для больного. Сейчас студент работает над новой темой — «Кровотворение при эндокринных заболеваниях». Работа имеет большое значение для клиники.

Е. ШЕПОВАЛЬНИКОВ,
студент III курса»

«Пульс», 5 ноября 1953 года

Сегодня С. И. Рябов — зав. кафедрой пропедевтической терапии, главный нефролог Ленинграда, руководитель ПНИЛ клиник, профессор, доктор медицинских наук, заслуженный деятель науки РСФСР.

МОЛДОВЕНЯСКА

Этот задорный танец исполняют участники художественной самодеятельности 1-го ЛМИ. Справа на снимке студент пятого курса Виктор Столяров (1952 год). Сегодня В. И. Столяров — зав. кафедрой онкологии, зав. отделением института онкологии МНЗ СССР, профессор.

В семье студента

«В 1925 году в семье студента-медика Сильвестра Катинаса родился сын... Началась война. В 1942 году Юра Катинас вступил в комсомол, а еще через год ушел в армию...

6 октября 1945 года ему исполнилось двадцать. В этот день был подписан приказ о демобилизации из армии младшего техника-лейтенанта Катинаса. А через несколько дней после демобилизации он стал студентом 1-го ЛМИ.

Прошло почти три года. Юра Катинас известен в нашем институте. Здесь он стал коммунистом, здесь начал с увлечением научную работу в СНО на кафедре нормальной анатомии. Юрий — отличный студент и хороший общественник...

Е. РОМАНОВ»

«Пульс», 1 мая 1948 года

Сегодня Георгий Сильвестрович Катинас — зав. кафедрой гистологии, профессор, доктор медицинских наук.

«Учрежденные в этом году в честь шестидесятилетия тов. Сталина вузовские стипендии его имени ставят перед нашим студенчеством ответственную задачу — учиться так, чтобы с достоинством носить почетное звание сталинского стипендиата.

СТАЛИНСКИЕ СТИПЕНДИАТЫ

Наконец, 21 апреля ученый совет, подводя итоги всей предварительной работы, утвердил 10 человек кандидатами на получение этой стипендии. В славную шеренгу будущих сталинских стипендиатов вошла отличница института и депутат районного Совета Ставская В. В. (2-й курс), ведущая серьезную работу в студенческом научном обществе».

«Пульс», 1 мая 1940 года

Сегодня В. В. Ставская — профессор кафедры пропедевтической терапии.

«Приказом по министерству с 1 сентября 1953 года стипендия имени И. В. Сталина назначена студенту нашего института И. Щербаку (III курс)».

«Пульс», 24 сентября 1953 года

Сегодня И. Г. Щербак — зав. кафедрой биохимии, профессор, доктор медицинских наук.

Комсомольцы 80-х

Просим объявить благодарность... — так чаще всего начинаются официальные и личные письма, которые после окончания летней практики и трудового семестра приходят в партком и ректорат института. Вот некоторые из этих писем, которые пришли на студентов третьего курса лечебного факультета.

Просим объявить благодарность

«Мы находились на лечении в кардиологическом отделении больницы Скорой помощи № 27. Сами понимаете, каково лежать на таком отделении. Какие мысли порой лезут в голову. И как тут важно настроение, желание бороться за жизнь, доверие к персоналу. Очень повезло, что нашим «ухаживающим персоналом» была Ирина Бак, студентка 1-го ЛМИ. Отзывчивая и веселая, она несомненно сделала многое, чтобы наши шансы на поправку значительно выросли. Она оказалась грамотной сестрой. Уверены: и врач из нее выйдет хороший...» И подписи всей палаты.

Ирина Бак — студентка 343-й группы. Она хорошо учится, любит свою будущую профессию, надеемся, станет умелым специалистом и заслужит еще немало благодарностей.

Просит отметить хорошую работу наших студентов и администрация института акушерства и гинекологии. В приказе по этому лечебному учреждению названы фамилии О. А. Осиковой, Е. Б. Колюжной, С. Н. Журавлевой и Ф. В. Ахеджаковой.

Не поскупилась на добрые слова и администрация Сестрорецкого РТМО № 40. Они адресованы студентке 303-й группы Елене Игнатьевой. Отмечается, что девушка проявила немало старания в освоении приемов ухода за больными в их стационарном лечении, а также в работе процедурной сестры. В Сестрорецкой больнице считают, что практику Лена сдала на «отлично».

И еще одно письмо — от пациентов палаты № 214 оперативного гинекологического отделения Института акушерства и гинекологии И. Снежковой, Т. Нестерук и других. Они сердечно благодарят за чуткость и профессионализм Светлану Журавлеву (группа 323).

С удовольствием поставил свою подпись под приказом о вынесении благодарности вышеперечисленным студентам декан третьего курса лечебного факультета Владимир Филиппович Митрейкин.

ЭТО ГЛУПАЯ И ЖЕСТОКАЯ НЕСПРАВЕДЛИВОСТЬ — КОГДА ЧЕЛОВЕКА, К ТОМУ ЖЕ СОВСЕМ МОЛОДОГО, И СТРЕЛЯВШЕГО РАНЬШЕ РАЗВЕ ЧТО В ТИРЕ, ПОСЫЛАЮТ ТУДА, ГДЕ СТРЕЛЯЮТ БОЕВЫМИ... И В ЛЮДЕЙ.

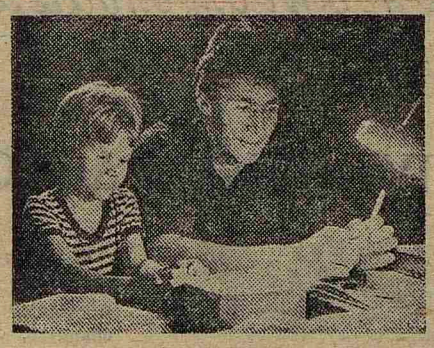

ПРОВЕРКА БОЕМ

У нашей страны многое за плечами: революция, гражданская, Испания, Великая Отечественная и, наконец, Афганистан. Об этом пишут, и много еще будут писать.

Сами «афганцы» не любят об этом говорить: кто видел смерть в глаза, предпочитает о ней не вспоминать. А уж те, кого она все-таки задела, тем более. Для людей, не побывавших там, это только строчки печатного шрифта, бесстрастные сами по себе. На них не скрипит песок, они не пахнут гарью. Для афганцев же— это кровоточащая рана, рубец от которой останется навсегда.

Николай Князев, студент 222-й группы, тоже не любит рассказывать о своей службе в Афганистане. При всей своей доброжелательности к людям, открытом, располагающем лице — сдержан, лишнего слова не вытянешь. Афганистан для него — вторая жизнь. Своя, и посвящать кого-то постороннего в нее он не считает нужным.

Нельзя сказать, что вернувшись оттуда, он очень изменился. Старший брат, Володя, рассказал, что и до армии Коля был человеком замкнутым — все в себе.

Все мы давно усвоили, что война ломает людей физически и морально, но как это ни парадоксально, ни дико звучит, но Николай именно там нашел свое призвание — решил стать врачом. Травматологом. Страшна ирония судьбы — решение это пришло до того, как он подорвался на мине и ему повредило обе ноги.

Что Князев почувствовал, когда узнал, что поедет в Афганистан? Мальчишки любят играть в войну, часто представляют себя героями. Но сегодня, когда ты в строю, война — не детская забава, реальность, где самому нужно убивать. Мысль о смерти не иллюзорной всегда страшна. Это не трусость. Человек, не клейменный страхом, не может быть настоящим солдатом.

У Николая был выбор. Он мог остаться служить в Выборге, как это сделали 12 человек из их «ленинградского взвода». Но он не осуждает их за это.

Судьбы людей всегда связаны с прошлым своей страны. В событиях, разделенных временем, зачастую участвуют разные поколения одной семьи. Так и в семье Николая. Его дед принимал участие в революционных событиях 1905 года, дядя погиб в Великую Отечественную под Берлином. Ему самому пришлось воевать на чужой земле. С чем можно сравнить Афганистан? «С Испанией, — не задумываясь, ответил Николай. — Там тоже исполняли интернациональный долг». Что ж, может быть, он и прав.

— Всего пришлось повидать, — вспоминает Николай, — разные люди на пути встречались. Об одних сложены песни, которые поют «афганцы», другие памяти не достойны. Все было: и отчаянная, на грани безрассудства, храбрость, — и трусость, доводящая до самострела.

Человек проверялся боем в буквальном смысле.

...Потом 8 месяцев госпиталя. Какими трудными были эти дни! Поддерживала мечта: скорее встать с постели, скорее домой!

Что дальше? Поступил в медицинский институт. Сочувственные взгляды преподавателей, когда он, стиснув зубы, на костылях приходил на занятия, зачеты, экзамены. Иногда остро чувствовал: жалеют, завышают оценку. Это злило. Но учеба давалась непросто. Порой ловил себя на мысли: не выдержу, брошу. Но институт Николай Князев не бросил. Взял «академку» на год. Надо сил набраться, чтобы снова ринуться в бой, теперь уже мирный. В октябре вместе со всеми студентами он пришел на занятия...

О. ШИБАРЕВА,
студкор газеты «Пульс»
Фото И. Потемкина

В 1-м ЛМИ — пять тысяч студентов. И только десять из них носят почетное звание Ленинского стипендиата. Кто они, лучшие из лучших? Что у них за душой, кроме пятерок?

Сегодня мы познакомим вас с одним из них — ЕВГЕНИЕМ ИМЕНИТОВЫМ.

ЛЕНИНСКИЙ СТИПЕНДИАТ

Да, одни пятерки. Не было за шесть лет обучения ни одной сессии, когда в зачетке появилась бы другая оценка. К этим пятеркам он целенаправленно шел с пятого класса, когда по-настоящему увлекся биологией.

К выпускным экзаменам Женя окончательно понял, что «голой» биологии ему мало, поскольку наука эта в значительной мере теоретическая, а ему хотелось видеть практические результаты. И он стал студентом не биофака ЛГУ, а 1-го ЛМИ.

Несомненно, ленинские стипендиаты — люди способные, даже талантливые. Но как говорят в народе: «талант без труда не приносит плода». А работать Евгений умеет. Наиболее плодотворно по ночам, когда, по его мнению, происходит «умственный прорыв», по крайней мере у него.

«Эко диво, — ухмыльнется хронический троечник, — и я перед экзаменом тоже по ночам сижу... над самой толстой книгой. И верите ли, ну ничего на «моих полках» не задерживается...» Конечно же, за одну ночь не проштудируешь десяток наименований специальной периодики, не перелопатишь многотомье институтской библиотеки. Для этого и семестра едва хватает даже ленинскому стипендиату.

«Умственного прорыва» ждут от Именитова и его руководители по совместным экспериментам в онкологическом институте в Песочной, где ночные бдения считаются нормой. Здесь привыкли работать, не считаясь с личным временем.

— Жаль, — говорит Евгений, — что таких одержимых людей мало. В СНО часто приходят студенты, далекие от науки. И происходит это потому, что СНО — это промежуточный этап к распределению по различным потокам на старших курсах. Ясно, что не каждый создан для науки. Так может было бы полезным ввести четкое разделение на ученых и клиницистов, создать два параллельных студенческих общества. В одном занимались бы по-прежнему чистой наукой, а в другом — приобретали практические навыки будущей профессии.

Для законченности портрета добавлю, Именитов — командир ОКОДа института. И это не обязательная общественная повинность, без которой невозможно быть ленинским стипендиатом. Просто Именитов привык быть добросовестным в любой работе, а это качество характера несомненно замечают люди, полагаются на него, доверяя ответственное дело.

Н. ШУТЕР,
студкор газеты «Пульс»

А ЭНЕРГИИ НАМ НЕ ЗАНИМАТЬ

Только за 1988 год, по данным патентного отдела, в 1-м ЛМИ у 41 молодого ученого в возрасте до 33 лет и у 17 студентов зарегистрированы рационализаторские предложения, которые внедрены в клиниках нашего института.

Когда Максим Белоцерковский выходит на сцену, то даже самому хмурому, обремененному «хвостами» студенту трудно удержаться от улыбки и позабыть на время о своих жизненных невзгодах. Так раскован, беззаботен и радостен Максим перед зрителями, так непосредствен в исполнении студенческого эпоса.

И многие сидящие в зале даже не подозревают, что этот легкомысленный на вид весельчак и балагур в прошлом году получил «красный диплом». Что он ветеран стройотрядовского движения и дважды удостоен высшего комсомольского отличия—знака «Молодой гвардеец пятилетки». Что именно ему доверили нынче летом возглавить ударный строительный отряд «Балтика», который «самоотверженно», как сказано в грамоте Арзамасского горкома КПСС, исполкома и ГК ВЛКСМ, «трудился на ликвидации последствий железнодорожной катастрофы в Арзамасе».

Не менее ударно, если можно так выразиться, работает Максим и в избранной области медицины. Представляете, только за два года 19 рацпредложений! Он и сам верит в это с трудом. Ведь до того, как он пришел в СНО на кафедру анестезиологии и реаниматологии, которым руководит ассистент Александр Юрьевич Дубикайтис, его научная продуктивность была равна нулю. Все пять курсов института он беззаботно переходил из одного научного общества в другое, все искал себя. И, пожалуй, никогда бы не нашел... если бы не Дубикайтис, не его уникальная форма испытания студента на пригодность к научной работе. Александр Юрьевич много не говорил, просто дал новичку тему и сказал: «Поработай самостоятельно. Сделаешь — приходи!» Через несколько месяцев Максим пришел с конкретным результатом...

Максим всегда предпочитает оставаться в тени. Так и в этот раз. Все попытки корреспондентов поговорить о нем самом свел на нет, переводя разговор на КТМК, его проблемы.

— Поневоле будешь изобретателем, — иронизирует Белоцерковский. — Куда ни ткнешься в медицине — этого нет, того не достать. Но нет худа без добра. Для нас нищета — двигатель прогресса. Мы без устали тренируем свое серое вещество, ломаем молодые ученые головы, правда, над тем... что давно в других странах запатентовано...

Но мы не отчаиваемся, стремимся внедрить наши идеи в жизнь, чтобы помочь перестройке в медицине. Одну из них наше КТМК изложило на Всероссийском съезде общества анестезиологов, где предложило создать в Ленинграде в нашем институте службу Скорой помощи по лечению детоксикации. Чтобы реализовать проект, нам нужны ставки и помещение. А уж энергии, энтузиазма, знаний, поверьте, нам не занимать...

М. ЗАЙНУЛИНА,
председатель молодежной редколлегии «Пульса»,
М. КАРЧИК,
общественный корреспондент

Комсомольский выпуск № 16 подготовили члены общественно-молодежной редакции Н. КАМАЕВА (корр. газеты «Пульс»), М. ЗАЙНУЛИНА, рисовала Е. КИСЕЛЕВА.

Наш адрес: 197089, ул. Льва Толстого, 6/8. Телефоны: городской — 238-71-13, местный—113.

Заказ № 9204 Ордена Трудового Красного Знамени типография им. Володарского Лениздата, Ленинград, Фонтанка, 57. Редактор А. Я. ПАПАХОВ