ПРОЛЕТАРИИ ВСЕХ СТРАН, СОЕДИНЯЙТЕСЬ!

ПУЛЬС

ГАЗЕТА ВЫХОДИТ С 1928 ГОДА

ОРГАН ПАРТКОМА, ПРОФКОМОВ, КОМИТЕТОВ ВЛКСМ И РЕКТОРАТА 1-ГО ЛЕНИНГРАДСКОГО ОРДЕНА ТРУДОВОГО КРАСНОГО ЗНАМЕНИ МЕДИЦИНСКОГО ИНСТИТУТА ИМ. АКАД. И. П. ПАВЛОВА

№ 35 (2138)
ПЯТНИЦА,
24 ноября
1989 года

Цена 1 коп.

На переднем КРАЕ НАУКИ

ВТОРОЙ МЕЖДУНАРОДНЫЙ

В ОКТЯБРЕ в гостинице «Ленинград» проходил 2-й Международный симпозиум нефрологов с участием ученых из 23 стран мира на тему: «Современные методы лечения нефритов и хронической почечной недостаточности». Оргкомитет — 1-й ЛМИ им. акад. И. П. Павлова и 1-й ММИ им. И. М. Сеченова.

Честь открытия симпозиума была предоставлена профессору С. И. Рябову. Затем слово для краткого выступления взял ректор 1-го ЛМИ профессор Н. А. Яицкий, отметивший, что нашему институту выпала огромная честь создать учебно-научное объединение «Нефрон», проблемные лаборатории которого осуществляют специальную нефрологическую помощь всему Северо-Западному региону.

С доклада профессора С. И. Рябова, который мне хотелось бы назвать замечательным, начались выступления участников симпозиума. Многие доклады сопровождались показом цветных слайдов. К тому же в холле гостиницы были представлены 58 стендовых докладов из разных городов нашего необъятного Союза. Была также развернута выставка книг по лечению болезней почек.

Среди присутствующих было много наших ленинградских урологов, кардиологов, терапевтов. И что особенно приятно отметить,— студенты старших курсов.

В последний день ваш корреспондент попросил профессора С. И. Рябова ответить на несколько вопросов.

— Сергей Иванович, уже можно подвести итоги симпозиума?

— Пожалуй, да. Основное сводится к тому, что в нашей стране необходимо развивать методы почечного очищения. Что сдерживает? Отсутствие диализных мест. У нас всего три диализных центра на пять миллионов жителей (имеется в виду Ленинград) — 1-й ЛМИ, больница № 26 и Санитарно-гигиенический медицинский институт.

— Наш нефроцентр считается на уровне мировых образцов. На симпозиуме хорошо был виден уровень каждой страны. В чем наши беды — по сравнению с соцстранами?

— У нас малое количество диализных мест. Существенно меньше, чем в любой другой стране. Мы знаем, как лечить, умеем лечить, но, к сожалению, у нас мало аппаратуры. Та, на которой мы работаем, западная, франко-итальянская. В нашей клинике — 16 машин. Это капля в море для такого города. У нас умирают тысячи больных, страдающих хронической почечной недостаточностью. С 1955 года наши лучшие нефрологи работают на почке «Алваль» (Швеция), а с 1960 года — на почке АИП-140 (Ленинград). Сейчас все искусственные почки — марки АК-10 (Швеция).

— В связи с напряженной экологической обстановкой у нас в городе не совсем чистая вода. Она годится для диализа? Или, может быть, существуют аппараты для ее очистки?

— Да, существует специальная аппаратура, которая полностью очищает воду от всяких примесей и солей. Для нашего института этот вопрос решен. У нас уже есть франко-американская аппаратура.

— А как обстоят дела в других клиниках города?

— Такой аппаратуры там пока нет, но ожидается в скором будущем наша, отечественная.

— Что еще намечено сделать для улучшения диализа?

— Надо наладить централизованное приготовление диализных растворов по городу. У нас их хронически не хватает, а те, что есть, сделаны по западногерманской лицензии.

— А что Вы думаете о расширении международных контактов?

— Нам они очень нужны. Их надо расширять и укреплять.

На этом можно подвести черту. На симпозиуме дискутировались многие вопросы, но нефрологи стран СЭВ так и не пришли к общему мнению. Ясно одно — отечественная нефрология имеет свои традиции, но она должна быть тесно связана и с общемировыми. Первый шаг в этом направлении мы уже сделали.

А. ЗИНЧЕНКО,
сотрудник ФОПа

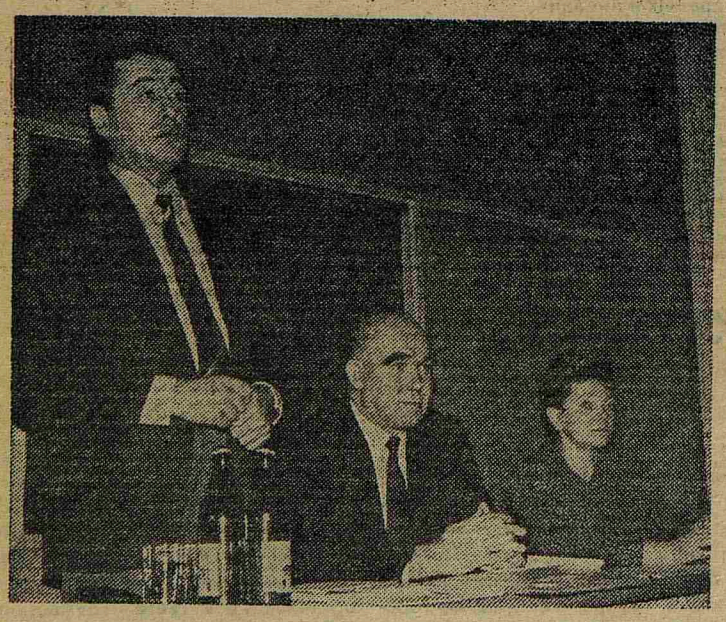

ПЕРВАЯ В СТРАНЕ

17 и 18 октября в нашем городе проходила первая в стране научно-практическая конференция врачей-пародонтологов, на которую съехались гости со всего Северо-Западного региона РСФСР. Необходимость подобной встречи была продиктована значительным ростом числа заболеваний пародонта среди населения, тех заболеваний, которые в целом ряде случаев оказывают патологическое влияние на деятельность всего организма.

Среди участников конференции были практические врачи, студенты, работники стоматологических кафедр 1-го ЛМИ, ЛенГИДУВа имени С. М. Кирова, представители научного общества стоматологов РСФСР, ГТМО «Стоматология». Они не только заслушали выступления, но и ознакомились со стендовыми докладами, посвященными проблемам пародонтологии.

Конференцию открыл ректор 1-го ЛМИ профессор Н. А. Яицкий. Он приветствовал участников, отметил большой интерес к конференции, подчеркнул, что это свидетельствует об углублении **контактов между наукой и практикой**, между стоматологами и врачами других специальностей.

С первым докладом «Опыт организации пародонтологической помощи на базе городского пародонтологического центра» выступил профессор В. И. Калинин. Необходимость комплексного подхода к обследованию больных отмечалась в докладе, представленном кафедрой внутренних болезней стоматологического факультета. Работники этой кафедры впервые занялись систематизированным изучением внутренней патологии у пародонтологических больных. Путь тесного сотрудничества стоматологов и терапевтов — магистральный путь дальнейших исследований. Большое внимание участники конференции обратили на недостаточное владение взрослыми и детьми гигиеническими навыками по уходу за полостью рта. Выступления практических врачей были посвящены организации работы пародонтологических и физиотерапевтических кабинетов, применению новых лекарственных средств в комплексном лечении заболеваний пародонта и т. д.

С заключительным словом выступила доцент А. А. Шторм. Отмечая важность правильной организации пародонтологической помощи, расширение контактов практического здравоохранения с научными подразделениями и большой интерес к конференции, она с сожалением говорила о незначительном количестве докладчиков из числа гостей нашего города, пожелала практическим врачам большей активности при обсуждении докладов.

Конференция — это обмен опытом, совместная разработка правильных путей развития. Учитывая большой интерес врачей к теме пародонтологии, острую необходимость подготовки высококвалифицированных специалистов, было выражено пожелание создать непрерывный круглогодичный семинар для врачей по этой теме.

Научно-практические конференции по пародонтологии должны стать неотъемлемой частью подготовки врачей, должны проводиться регулярно и при самом активном участии как работников различных кафедр, так и широкого круга практических врачей.

В. ГУБАРЕВСКАЯ,
член общественной редколлегии «Пульса»

На снимках: за столом президиума — профессора В. И. Калинин и Н. А. Яицкий, доцент А. А. Шторм; готовится к выступлению главный детский стоматолог Н. М. Букреева; выступает ассистент И. А. Горбачева; дискуссии в перерывах.

Фото Ю. Сунцова.

ОТ РЕДАКЦИИ.

Более подробный рассказ о деятельности городского пародонтологического центра (ГПЦ) читайте в одном из ближайших номеров «Пульса».

ВНИМАНИЕ: КОНКУРС!

В нашем институте проводится конкурс студенческих научных работ. Победители конкурса будут удостоены следующих премий:

1. Премии, присуждаемые за наибольшее научно-практическое значение работы. Они присуждаются Ленмедом и составляют:

первая премия — 150 рублей,
вторая — 100 рублей,
третья — 50 рублей.

2. Премии, присуждаемые за наибольшее научно-теоретическое значение работы:

премия имени Гефтер — 30 рублей (шесть премий),
премия имени Петровой — 300 рублей (одна премия).

На конкурс принимаются работы объемом не более 50 машинописных страниц. Более подробную информацию об условиях конкурса и правилах оформления работ вы можете получить в совете СНО института или у руководителей студенческих научных обществ кафедр.

Срок подачи работ — до 10 декабря 1989 года.

Каждый день вас ждут с 15.00 до 17.30 в помещении совета СНО (четвертый этаж главного корпуса института).

Желаем успеха!

СОВЕТ СНО 1-ГО ЛМИ

НАШ корреспондент встретился с представителями оргкомитета «Анима» Ю. Рыковым и С. Думановским и задал им ряд вопросов.

Корр. Что такое «Анима»! Кто организаторы и участники этого общества!

Ю. Рыков. «Анима», прежде всего, это ассоциация по реабилитации инвалидов в лечебно-диагностическом, оздоровительном и социальном плане. Принципиально отличающаяся от других организаций, помогающих инвалидам. Мы основываемся на коммерческой деятельности, которая позволит вкладывать доходы от нее в развитие «Анима», следовательно, в реабилитацию инвалидов.

С. Думановский. Я хотел бы пояснить некоторые аспекты планируемой деятельности. Реабилитация подразумевает не раздельную, как ныне практикуется, а комплексную систему, направленную на восстановление не только физической, но и социальной полноценности инвалидов в нашем обществе.

Ю. Р. Хотел бы добавить: членами ассоциации могут быть все граждане СССР, предложившие свой как профессиональный, так и интеллектуальный потенциал. Организаторами являются учредители ассоциации — предприятия, кооперативы, общества, частные лица — при возможном для них финансовом вкладе, подразумевающем как долевое участие в коммерческих разработках, так и взносы. Со своей стороны мы предлагаем учредителям реабилитацию временно или постоянно потерявших трудоспособность на их производстве, коммерческие разработки по видам деятельности.

С. Д. На данный момент ведутся переговоры с представителями ряда зарубежных фирм и организаций, проявивших заинтересованность в разработках комплексных программ — как коммерческого плана, так и социального.

Корр. На какие средства будет осуществляться финансирование вашей ассоциации!

С. Д. Во избежание возможных недоразумений хочу сразу заметить, что инвалидам не придется вносить свои и без того скудные сбережения. Финансовая сторона будет складываться из доходов коммерческой деятельности и из отчислений предприятий-учредителей, организаций, обществ, кооперативов, частных лиц. Сейчас ведутся переговоры по организации кампании сбора пожертвований. В программе реабилитации очень немаловажное значение уделяется социальной реабилитации инвалидов: это участие в производстве, исходя из их возможностей. Вкладывание сил и средств в их профориентацию, обучение и дальнейшую специализацию — не только в технической, но и в гуманитарной сферах.

Ю. Р. Сейчас в прессе поднимаются вопросы, связанные с трудоустройством инвалидов. Мы планируем: учитывая квоту в два процента рабочих мест на предприятиях, готовить специалистов и предлагать организациям программы развертывания адаптированных производственных и технологических линий. Но, учитывая трудности, связанные с началом нашей деятельности и очень широким объемом проблем инвалидов (прежде всего, отсутствием информации по точному числу их в стране, группам по инвалидности, разноплановости инвалидностей), мы осваиваем вопросы по опорно-двигательной системе — конкретно по Ленинграду и области.

Корр. Кто входит в оргкомитет ассоциации и является участником!

Ю. Р. Учредителями в настоящий момент являются представители Всесоюзной ассоциации воинов запаса, воинов-интернационалистов, военно-патриотических объединений, ВПЦ «Родина» при ЛОК ВЛКСМ, предприятия, кооперативы и, возможно, зарубежные партнеры, проявившие интерес к нашей деятельности, ведущие сейчас с нами переговоры. Мы планируем совместный пакет предложений ВЦСПС, Совмина, Верховного Совета. Но сейчас разработан такой же пакет на областном и городском уровне.

С. Д. Вначале собралась инициативная группа, выбравшая оргкомитет в составе девяти человек. Сейчас они проводят организаторскую и пропагандистскую работу.

Корр. Почему вы решили заняться этой деятельностью!

С. Д. Прежде всего замечу, что ни одна из ныне существующих организаций, помогающих инвалидам, не справляется в полном объеме со стоящими перед ними проблемами. Для меня это единственный выход, где я мог бы реализовать свои возможности как человек, как врач, как гражданин своей страны.

Ю. Р. Я присоединяюсь к словам Сергея и от себя добавлю, что это и социальный заказ нам, как членам нашего общества, демократические изменения в котором открывают нам перспективы и возможности реализовать идеи и заложенный в нас потенциал.

Корр. Возможно ли участие нашего института, студентов и клиник в вашей деятельности! Заинтересованы ли вы в этом!

С. Д. Не хочу скрывать — по поводу участия нашего института в этой программе радужных надежд и розовых иллюзий не питаю. Но мне он дорог, поскольку я себя считаю одним из тех, кого он взрастил и «выпустил в свет». Лично мне очень хотелось бы видеть в институте потенциального партнера нашей организации в свете совместной работы по медицинским аспектам нашей программы. Мы очень заинтересованы в студенческих медицинских отрядах по уходу за инвалидами, формировании выездных медицинских бригад для оказания помощи инвалидам, использовании творческого и научного потенциала, заложенного в нашем институте, в подготовке кадров для ассоциации. Все это на договорных началах.

Ю. Р. Пользуясь возможностью, обращаюсь к кафедрам, студентам, сотрудникам клиник, к парткому, профсоюзным и комсомольскому комитетам института с предложением об участии в конференции, которую планируем провести в ближайшее время в одной из аудиторий института.

С. Д. Уже сейчас студентам можем предложить записываться в отряды по уходу за инвалидами и в медбригады. На конкурсной основе будут отобраны кандидатуры, и после формирования начата работа.

Вопросы задавала
Н. КАМАЕВА,
корреспондент «Пульса»

● АКТУАЛЬНОЕ ИНТЕРВЬЮ

КОММЕРЦИЯ ИЛИ МИЛОСЕРДИЕ?

ПЕТРОГРАДСКАЯ СТОРОНА

Вестник Петроградского РК КПСС и районного совета народных депутатов

ВЫШЕЛ В СВЕТ ПЕРВЫЙ НОМЕР «ПЕТРОГРАДСКОЙ СТОРОНЫ» — ВЕСТНИКА ПЕТРОГРАДСКОГО РК КПСС И РАЙОННОГО СОВЕТА НАРОДНЫХ ДЕПУТАТОВ. СЕГОДНЯ МЫ ПРЕДЛАГАЕМ НАШИМ ЧИТАТЕЛЯМ НЕКОТОРЫЕ ИЗ РЕКЛАМНЫХ МАТЕРИАЛОВ, ОПУБЛИКОВАННЫХ В НЕМ.

ХОТИТЕ УЧАСТВОВАТЬ В ВЫБОРАХ — ЗАХОДИТЕ!

Впервые 23 сентября добровольная общественная организация «Ассоциация избирателей Ленинграда» открыла двери первой общественной приемной. Помещение предоставил совет ветеранов РЭУ № 1 Петроградского района — коллективный член Ассоциации.

Возникла «Ассоциация избирателей Ленинграда» в период весенней избирательной кампании. Круг задач организации закреплен уставом:

1. Активное участие в выборах народных депутатов на основе существующего законодательства. 2. Оказание помощи народным депутатам в осуществлении их депутатских обязанностей и участие в реализации их программ. 3. Организация встреч народных депутатов с избирателями и формирование в установленном законом порядке наказов избирателей депутатам. 4. Общественный контроль за работой народных депутатов и анализ результатов их деятельности. 5. Участие в возбуждении вопроса об отзыве народного депутата через общественные организации, трудовые коллективы и т. д.

Работает общественная приемная по субботам с 11 до 19 часов, по четвергам — с 18 до 20 часов. Адрес: Зоологический переулок, д. 1 (у моста Строителей). Станция метро — «Горьковская».

И. МАКАРОВА

Трудящиеся Петроградского района отдают предпочтение альтернативным, тайным и прямым выборам. Они — за инициативные Советы народных депутатов.

«ПЕТРОГРАДСКАЯ СТОРОНА» К ВАШИМ УСЛУГАМ!

Через наш вестник вы можете поздравить своих близких, друзей и коллег с торжественными датами, событиями, праздниками, выразить соболезнование. Вы можете дать объявление о купле-продаже. Для этого нужно зайти к нам, принести текст и квитанцию о переводе необходимой для оплаты суммы, на расчетный счет газеты. Величину суммы можно узнать по телефону — 235—98—26.

Наш расчетный счет — 16500461010 Московское ЖСБ МФО 171069.

Адрес редакции: Чкаловский пр., 15, ЛПТО «Печатный Двор». Местный тел.: 826.

поменять свою квартиру, то не обязательно об этом объявлять на столбе или заборе. Это вы можете сделать через наш вестник. Вам стоит набрать лишь

В ПЕТРОГРАДСКОМ ОТДЕЛЕНИИ ПРОМСТРОЙБАНКА ОТКРЫТ БЛАГОТВОРИТЕЛЬНЫЙ СЧЕТ № 18000142369 ПО МФО 171081

В Петроградском районе около 42-х тысяч человек получают пенсии и пособия. 4 с лишним тысячи из них — инвалиды. Инвалидов Великой отечественной войны свыше 500 человек.

Более 2-х тысяч престарелых и инвалидов остро нуждаются в повышении материального благосостояния.

С 20 августа 1989 года по 18 февраля 1990 года проводится Всероссийская «Акция милосердия».

В нашем районе в рамках Всероссийской «Акции милосердия» также учрежден фонд социальной помощи и создан оргкомитет при районном отделе социального обеспечения. Распределение собранных средств будет производиться общественным Советом согласно единого Положения о фонде социальной помощи малообеспеченным пенсионерам и инвалидам. Первостепенные задачи фонда — обеспечение прожиточного минимума малоимущим, престарелым и инвалидам, привлечение граждан к уходу за престарелыми и больными, достижение реального сдвига в производстве средств передвижения; реабилитации и самообслуживания инвалидов, трудоустройство пенсионеров и инвалидов, их профессиональное обучение, проведение благотворительных мероприятий.

Желающие принять участие в деятельности фонда могут обращаться в оргкомитет по адресу: 197198, Ленинград, Мытищинская наб., 7/5. Отдел социального обеспечения. Тел. 233-05-32.

СПУТНИКА ИЛИ СПУТНИЦУ
жизни вы сможете найти, если дадите об этом объявление в вестнике «Петроградская сторона»! Телефон — 235-98-26.

Наш адрес: 197089 ул. Льва Толстого, 6/8. Телефоны: городской — 238-71-13, местный — 113.

Заказ № 9501 Ордена Трудового Красного Знамени типография им. Володарского Лениздата, Ленинград, Фонтанка, 57.

Редактор А. Я. ПАПАХОВ