ГАЗЕТА САНКТ-ПЕТЕРБУРГСКОГО ГОСУДАРСТВЕННОГО МЕДИЦИНСКОГО УНИВЕРСИТЕТА ИМ.АКАД.И.П.ПАВЛОВА

MEDICINA ARS NOBILISSIMA 1897 СПбГМУ

ПУЛЬС

ИЗДАЕТСЯ С 1928 ГОДА

№14 [2357]
СУББОТА
29 ДЕКАБРЯ
2001 ГОДА

В Университете - зима. (фото А.Шалугина)

Дорогие коллеги! Сотрудники и студенты Университета!

Завершается этот нелегкий, но такой замечательный 2001 год, первый год нового века, первый год нового тысячелетия. Давайте спросим себя: что сделано и что выполнено в уходящем году. Давайте оставим в году прошлом все горести и печали, все то, что мешало нам жить...

Каким будет новый год для нашей страны, для нашего Университета, для каждого из нас? Это во многом зависит и от нас с вами: от нашей добросовестности и мастерства, от того, как мы будем делать наше общее и конкретное ДЕЛО, в значительность и важность которого мы верим. Наши дела нельзя заболтать, подменить словами. Мы лечим людей, стоим на страже их здоровья, мы готовим врачей. И именно здоровье наших пациентов и успехи наших выпускников являются главной оценкой нашей работы.

Пусть мы живем в трудное время. Пусть государство никак не может выделить достаточно денег для достойного обеспечения всей социальной сферы. Но все-таки мы живем и развиваемся. Наш Университет по-прежнему входит в десятку лучших медицинских вузов Европы. По-прежнему у многих молодых людей России есть заветная мечта - стать студентами СПбГМУ (1 ЛМИ). Пусть эти мечты сбудутся в новом году! А тем, кто учится, хочется пожелать успешных сессий, "счастливых" билетов и справедливых оценок. Сотрудникам - хороших начальников, достойной зарплаты, удачных и веселых дней! А начальникам - толковых подчиненных и хорошего бюджета из Минздрава!

Ректорат, Ученый совет, профсоюзные комитеты, редакция

С НОВЫМ ГОДОМ! БУДЕМ СЧАСТЛИВЫ!

ЦЕННЫЙ ДАР АКАДЕМИКА

Вся Петроградская сторона, в том числе и здания Университета, находится в охранной зоне Управления Государственной инспекции по охране памятников архитектуры.

В целях поддержания сохранности архитектурных особенностей зданий университетского городка прошли ремонтные работы, приуроченные к 100-летнему юбилею кафедры госпитальной хирургии №2, отремонтирован терапевтический корпус, проведена большая работа в общежитии на Гренадерской набережной и на других объектах.

Клиника госпитальной хирургии №2 располагается в здании постройки 1912г. (авторы - архитектор Г.Нюстрем и строитель-архитектор ЖМИ Г.И.Мерц). Это пример элегантного петербургского модерна с богатой пластикой фасадов и скромным достоинством, приличествующим столичному медицинскому учреждению, хорошо вписывается в богатую палитру фасадов зданий великого города с великой историей.

Короткий промежуток времени отделяет нас от появления на фасаде дома доски с обозначением статуса "Памятник архитектуры". Здание появилось в период интенсивного строительства, быстрыми темпами развивалась медицинская техника, большое внимание уделялось внутренней отделке.

Вход в клинику был украшен деревянным изображением грифа на первой стойке перил лестницы. Эта деталь была утрачена при прежнем ремонте и академик Ф.Г.Углов решил возместить эту утрату. Он подарил кафедре и клинике к столетнему юбилею художественную вазу из цельного куска красного дерева, изготовленную в Эстонии, на постаменте итальянской работы.

Продолжая исторические архитектурные традиции, ваза приветливо встречает сотрудников и гостей клиники, напоминает о присутствии рядом с нами выдающегося современника, великого хирурга с мировым именем.

Архитектор Р.Г.ТЕТЕЛЬБАУМ

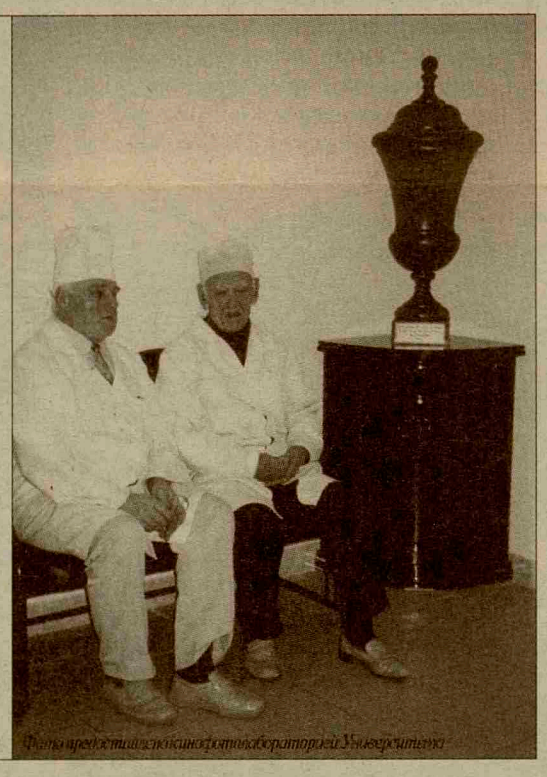

Фото предоставлено кинофотолабораторией Университета

Поздравляем именных стипендиатов

Распоряжением Президента РФ и Правительства РФ нашим студентам и аспирантам назначены именные стипендии за выдающиеся способности в учебной и научной деятельности.

Стипендия Президента РФ: Звартау Надежде Эдвиновне (619 гр.), Поляковой Екатерине Анатольевне (402 гр.) и Баженовой Елене Анатольевне (аспиранту кафедры фаультетской терапии).

Стипендия Правительства РФ:

Стягайло Сергею Владимировичу (579 гр.), Федорову Евгению Сергеевичу (544 гр.) и Сенчику Ивану Юрьевичу (аспиранту кафедры факультетской хирургии).

Редакция поздравляет стипендиатов. Желаем им доброго здоровья, счастья и дальнейших учебных, творческих успехов на благо медицинской науки и отечественного здравоохранения.

Санкт-Петербургские научные чтения - 2002

Уважаемые коллеги! Общество Молодых ученых СПбГМУ информирует Вас о том, что **30-31 января 2002 года** в Университете состоится межрегиональная научно-практическая конференция молодых ученых и студентов **"Санкт-Петербургские научные чтения - 2002".**

Планируется работа конференции по следующим направлениям:

- основы общей патологии
- фармакология
- организация здравоохранения и социальная медицина
- кардиология
- пульмонология
- эндокринология
- гастроэнтерология
- нефрология
- неврология и нейрохирургия
- психиатрия
- акушерство и гинекология
- хирургия
- офтальмология
- оториноларингология
- травматология и ортопедия
- урология
- стоматология
- инфекционные болезни и эпидемиология

Официальные языки конференции: русский, английский. Материалы конференции будут опубликованы. Во время проведения конференции планируются лекции ведущих ученых СПбГМУ и сателлитные симпозиумы, организованные фирмами-спонсорами.

колонка редактора

ВЫБИРАЙТЕ ПОДАРКИ С ДУШОЙ!

Как-то незаметно заканчивается последняя неделя уходящего года. Впрочем, еще в самом начале декабря (несмотря на крайне отрицательную температуру за окном) жители нашего города стали проявлять большую активность: к прилавкам больших магазинов сложно было подступиться - так бойко люди выбирали новогодние подарки. В магазинах же на всех витринах - огромные надписи, извещающие о новогодних скидках и распродажах...

Новый год - особенный праздник. По многолетней традиции мы готовим салаты тазиками, украшаем всей кучей елку (елки, правда, в последнее время попадаются либо лысые, либо искусственные), складываем под нее подарки своим близким.

Выбор подарков - действо особое. Я, например, больше люблю подарки дарить, а новогодние - тем более. Почему дарить? Когда видишь выражение искренней радости на лице того, кому достался подарок - и у самого на душе теплеет.

Причем неважно, сколько стоит то, что подарили! Самое главное - выбрать именно то, чему человек будет рад, чего не купит себе сам. Нет, сотовый телефон или, к примеру, автомобиль в подарок на Новый год - тоже неплохо, но... как-то простенько. Замечательным вариантом новогоднего подарка, на мой взгляд, будут елочные украшения. Выбрав красивый шар или набор игрушек, мишуру или серпантин, вы всегда попадете "в десятку". Важно лишь не делать свой выбор рутинно, а подойти со всей душой, красиво упаковать (а не говорить впохыхых продавцу: "Дайте мне вон тот блестящий кулечек. Нет, тот, что правее, на верхней полке, с красным бантом..."). Именно тогда ваш подарок оценят по-настоящему!

А.ШАЛУГИН

В "семерке" снова Розенбаум!

6 декабря в Университете праздник - выступает Александр Розенбаум. Эта творческая встреча со знаменитым выпускником 1ЛМИ особенная. В сентябре Александр Яковлевич отпраздновал пятидесятилетие и получил звание Народного артиста России.

Первым поздравил А.Розенбаума человек, который много лет назад вручал маэстро диплом врача - ректор 1ЛМИ профессор **В.А.Миняев**:

- Университет гордится А.Розенбаумом. А мы рады тому, что наш выпускник пользуется огромным авторитетом в нашей стране и во всем мире, не забывает Университет и то, чему его учили в этих стенах.

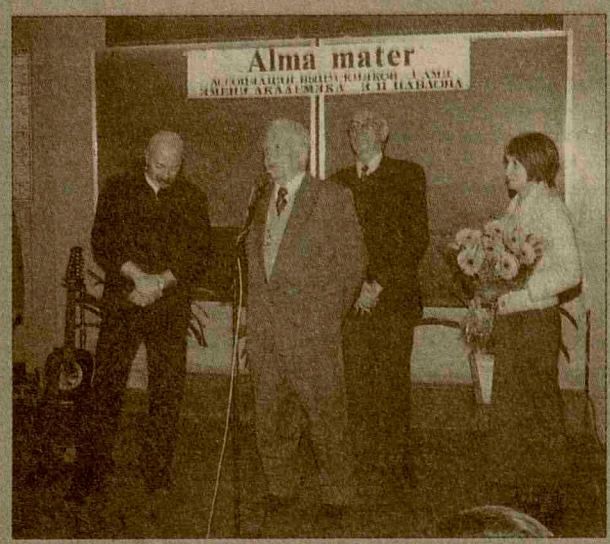

Академик **Ю.Д.Игнатов** когда-то преподавал студенту Розенбауму фармакологию. А 6 декабря 2001 года он поздравлял своего знаменитого ученика с пятидесятилетием:

- Виновником сегодняшнего праздника стал наш выпускник - Александр Яковлевич Розенбаум. Есть праздники в Университете профсоюзов, есть вечера в "Политехе". Но ни в одном учебном заведении нет праздника, который вызывал бы такое единение душ выпускников и студентов. От имени Ученого совета, ректората, студентов и сотрудников поздравляем выпускника с юбилеем. 50 лет - это пока еще "в гору", Народный артист России - пока еще "в гору". Александр Яковлевич, открою маленький секрет, учился у меня в группе по фармакологии... Время идет так быстро, что ему - 50, а мне - 60, и скоро мы сравняемся.

И что характерно для него: дар от Бога, дар, наверное, от родителей, но в наследство от Alma Mater он получил трудолюбие. Александр Яковлевич воспитан так, что если он что-то делает, то делает это от души и очень хорошо. Вы, наверное, все замечали как тяжело физически, психо-эмоционально даются эти выступления. Но наградой за них служит радость зрителя. Я думаю, что это качество - качество трудоголика в своем деле - воспитала в Александре Яковлевиче учеба в ЛМИ и работа на скорой помощи.

Профессор **М.Г.Рыбакова** подарила А.Розенбауму огромный букет цветов и сказала замечательные слова:

- Разрешите от имени всех нас поблагодарить Александра Яковлевича за то, что он на протяжение всей своей творческой жизни ни разу не изменил ни вкусу, ни таланту, никогда не пел по чьей-либо указке, а только от всего сердца.

В ответном слове А.Розенбаум сказал, что когда-то, будучи студентом, даже не мог себе представить момент получения поздравлений в стенах знаменитой "семерки" от ректора 1ЛМИ и преподавателей. А в сентябре он был очень тронут тем, что одной из первых получил поздравительную телеграмму, подписанную ректором Университета профессором Н.А.Яицким и профсоюзным комитетом. Александр Яковлевич просил передать слова искренней благодарности ректору СПбГМУ. Встречаясь со многими людьми нашей огромной страны, общаясь с выпускниками разных медицинских вузов, по словам А.Розенбаума, он нигде не встречал такого единения душ, такой ясности мыслей и медицинского профессионализма, как среди выпускников своей Alma Mater.

* * *

Вот уже 6 лет "Ассоциация выпускников 1ЛМИ" проводит конкурсы на соискание именных стипендий среди студентов медицинских ВУЗов и молодых врачей Санкт-Петербурга.

Почетные дипломы и призы вручал лечебникам и стоматологам Президент ассоциации Alma Mater А.С.Твердохлебов.

Жаль лишь, что среди победителей было так мало студентов СПбГМУ.

Поделились своим мнением и первокурсницы **М.Белкова** и **А.Воронина**. Они попали на творческую встречу впервые и надолго ее запомнили.

- 6 декабря нам посчастливилось побывать на концерте Александра Розенбаума. Известный артист давал этот концерт не где-нибудь, а в СПбГМУ, который является для него очень дорогим с юности. Более двух часов публика в зале и Александр Розенбаум были единым целым, а ощущение праздника не покидало нас в течение всего вечера.

Помимо музыкального профессионализма собравшихся в зале особенно поражало его обаяние и искрометный юмор.

Этот вечер надолго запомнится и оставит неизгладимое впечатление в сердцах поклонников творчества Александра Розенбаума.

После концерта многочисленные поклонники получили у народного артиста долгожданные автографы.

ИЗ ОТВЕТОВ НА ЗАПИСКИ ЗРИТЕЛЕЙ

- Расскажите о Вашей работе в кино. Есть ли планы?

- С кино у меня отношения... хорошие. Я не снимаюсь последние несколько лет. Нельзя дешевить. *Я не имею права:* мне не простят! Четко знаю сценарии, в которые меня приглашают "на кассу": если на афише будет написано, что в главной роли, например, Макаревич или Розенбаум, то люди пойдут на фамилию, на абсолютно ненужное, никчемное кино. Мне этого очень не хочется.

- Есть ли у Вас личный врач или Вы занимаетесь самолечением?

- Заниматься самолечением я имею право, дарованное мне дипломом. Но к семье и к самому себе нужно относиться очень бережно: быть талантливым эвакуатором. Зная, что у нас хорошие специалисты, не нужно демонстрировать свои знания, а отправляться именно к ним. В силу разных факторов ты можешь что-то просто пропустить. Поэтому у меня личные врачи - все мои друзья, родные и близкие. Но я пока к ним редко обращаюсь!

- Российский госпиталь в Кабуле уже работает, МЧС - в Баграме. Не хотелось ли Вам снова попасть в Афганистан?

- А откуда Вы знаете, что я об этом думаю? Будет время - обязательно слетаю. Думаю, там на долго... И поверьте, без меня там не обойдется.

- С кем бы Вы хотели спеть дуэтом?

- Если вопрос не ироничный, то смотря что. С Уитни Хьюстон или, например, с Аркадием Северным, если бы он был жив... А вот с Монсерат Кабалье - вряд ли.

- Снятся ли Вам Ваши песни?

- Пару раз мне снилась музыка, которую я играл. Просыпаюсь - ничего не могу вспомнить.

Из записки: **"Пойте помедленнее - я записываю!"**

Анекдоты от Розенбаума

Одна пиявка звонит другой и спрашивает:
- Я тебя не оторвала?

* * *

Бен Ладен приходит домой и интересуется у жены:
- Меня никто не искал?

* * *

Сын нового русского, пыхтя, делает домашнее задание. Входит папа и спрашивает:
- Что ты, Вовчик, невеселый такой?
- Уроки учу. Папа, а ты не знаешь формулу объема шара?
- Сынок, шара объема не имеет!

Готовил материал и фотографировал А.Шалугин

Общественные работы

С развитием рыночных отношений принятая во всем мире практика использования студенческого труда понемногу перекочевывает и к нам. Ребята, особенно старшекурсники, с удовольствием соглашаются на всякий труд, пусть даже неквалифицированный.

И, если учесть число питерских вузов, они составляют приличную армию молодой рабочей силы, способной приносить пользу своему городу. Важно только, чтобы город позаботился о том, чтобы использовать эту силу с максимальной пользой и сделать так, чтобы работа все-таки не мешала главной задаче молодых людей - получению полноценного образования.

Именно такая идея три года назад породила программу создания в Петербурге временных рабочих мест для студентов под названием "Общественные работы". Суть в том, что трудятся юноши и девушки в своем родном вузе. Мало ли работы в огромном университетском городке и студенческих общежитиях? Не секрет, что у вузов зачастую недостаточно средств для приведения в порядок территории или подготовки к зиме. Поэтому оплата труда ребят выглядит как подарок города. Финансирование программы обязался осуществить Комитет по труду и социальной защите населения городской Администрации. А вузу остается лишь предоставить фронт работы.

Наш Университет принимал участие в программе "Общественные работы" с момента ее создания. В 1999 году было задействовано около 30 человек. Работы было проделано не много, но форма ее организации и ее смысл был понят студентами и воспринят на "Ура". На I съезде студентов Санкт-Петербурга вопрос об общественных работах был поставлен перед В.А. Яковлевым вновь. Молодые люди поняли, что кроме их самих о собственном вузе не позаботится никто. Инициатива была поддержана городскими властями.

В прошлом году по инициативе профкома студентов был заключен договор об организации более 50 рабочих мест в Университете. Вновь ребята наводили порядок в общежитиях. Была произведена очистка пожарных лестниц главного корпуса. К сожалению, по вине бюрократических проволочек студенты вовремя не смогли приступить к уборке территорий, но это не помешало им выполнить весь объем намеченных работ.

Учитывая опыт предыдущих лет, профкому студентов в этом году удалось самому заключить договор по организации общественных работ с более чем 100 студентами нашего Университета. Кроме традиционной уборки территорий, в этом году по инициативе студентов было решено подготовить к зимним холодам помещения СПбГМУ. К примеру, в общежитии №5 были заклеены окна в жилых блоках. В общежитии №3 вымыты стены в бесконечно длинных темных коридорах. От этого они не стали красивее, но, по крайней мере, теперь они чистые. А там, где сам мыл и убирал, уже не будешь рисовать маркером. Все понимали: то что, они делают - в первую очередь они делают для себя.

Мы надеемся, что этот вид студенческой деятельности найдет конструктивную поддержку не толко со стороны городских властей, но и администрации вуза, кому как ни ей знать все недостатки нашей родной Alma mater. Глядишь, и студенты для чего сгодятся...

А.Литвинов
Председатель профкома студентов

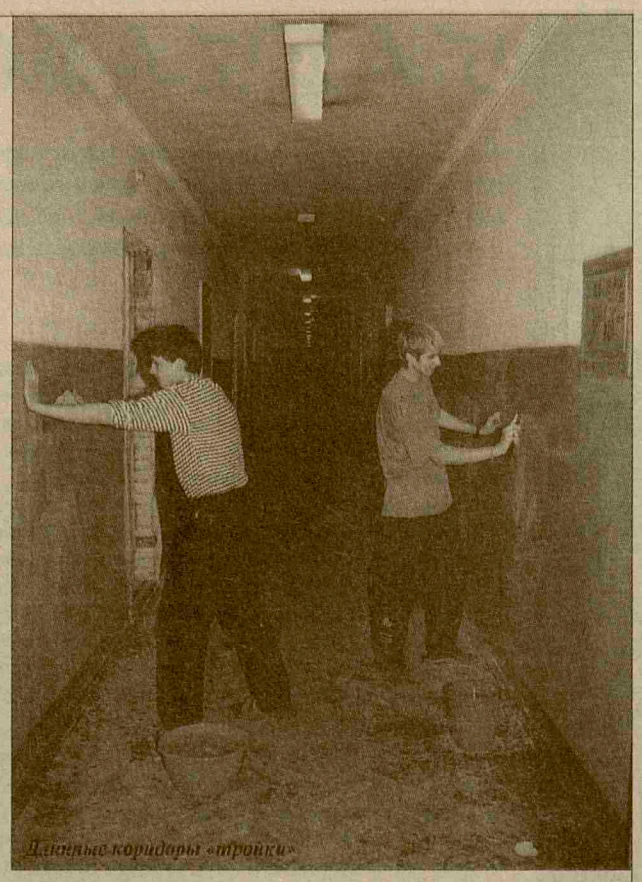
Длинные коридоры «тройки»

К столетию Нобелевской премии

На протяжении многовековой истории науки выработалась определенная система оценок результатов научных открытий.

И.Ньютон за свои научные труды получил звание лорда. В начале XVIII века Французская академия наук стала присуждать крупные денежные премии победителям научных конкурсов. В 1731г. Лондонское королевское общество утвердило первую награду в области науки медаль - Копли.

В наши дни существует более ста медалей и наград, присуждаемых за научные открытия и достижения. Одна из самых именитых - "ровесница века" - Нобелевская премия, утвержденная шведским инженером и промышленником Альфредом Нобелем.

На курсе истории медицины столетний юбилей Нобелевской премии был отмечен научной студенческой конференцией "Лауреаты Нобелевской премии в области физиологии и медицины XX века".

Началась конференция с сообщений, посвященных жизни и деятельности А.Нобеля, работе Нобелевского фонда, связанной с отбором кандидатов и подготовкой предложений по их работе, и самой церемонии присуждения премии.

Более подробно на конференции были затронуты вопросы о прохождении Ивана Петровича Павлова и Ильи Ильича Мечникова в кандидаты лауреатов премии, об открытиях нобелевских лауреатов Рональда Росса, Шарля Лаверна, Сантьяго Рамон-и-Кохаль, Камилло Гольджи, Алекса Карреля, Карла Ландштейнера, Александра Фламинга, Эрнста Чейна, Хауарда Флори, Френсиса Крика, Джейма Уотсона, Мориса Уилкинса, Аллана Кормака и Годфри Хаунсфилда.

В работе конференции приняли участие студенты И.Репников (236гр.), А.Закуцкий (229гр.), Р.Малин (238гр.), А.Борщев (233гр.), С.Редько (238гр.), Ю.Рябухина (214гр.), А.Стамат (213гр.), А.Савельева (217гр.), И.Марченко (201гр.), Л.Запалатовский (242гр.).

Доцент Н.М.Прыгова

НАШИ СПОРТИВНЫЕ ДОСТИЖЕНИЯ

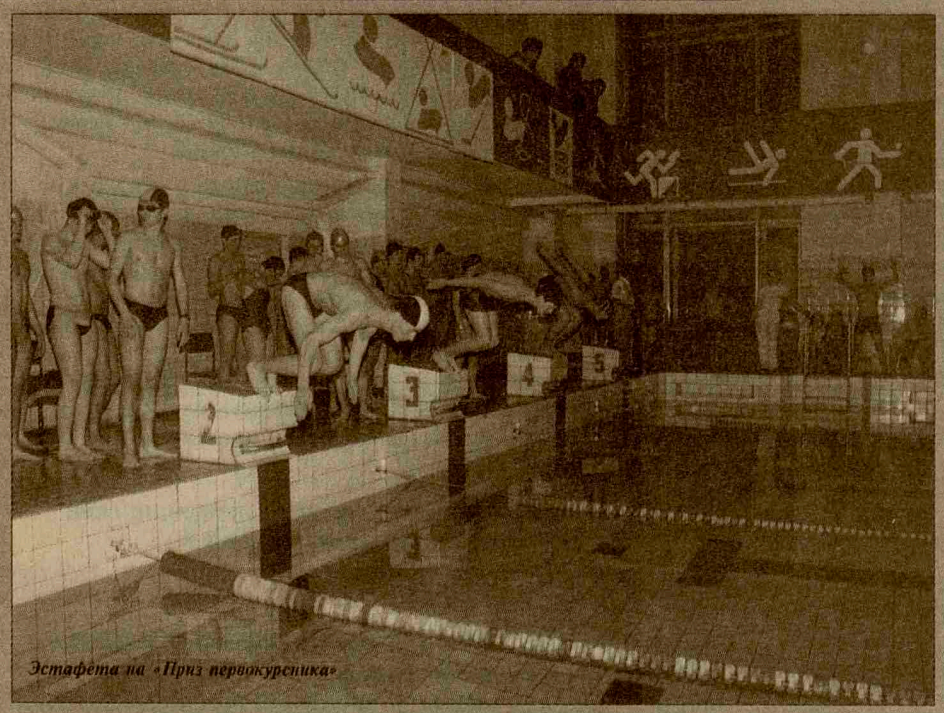
Эстафета на «Приз первокурсника»

Иностранные студенты играют в бадминтон

14 ноября в спортивном комплексе кафедры физического воспитания и здоровья впервые проводился открытый личный чемпионат Университета по бадминтону среди иностранных студентов. В соревновании приняли участие 24 участника.

Во всех видах программы кроме одного победителями стали наши студенты: Соника Пракаш (151гр.), Диппи Джозеф (подготовительное отделение), Анджело Бехин (533гр.), Мангетта Дильшад Бабу (534гр.), Шанкер Натин (651гр.), Рааджив Конджи Рави (656гр.), Митхун Равиндланат (517гр.), Тежас Трипанги (152гр.) и Шарат Чандран (СПбГМА).

Участников соревнований дружно поддерживали многочисленные болельщики, пришедшие на спортивный праздник. К сожалению, не смогли разделить радость победы представители иностранного деканата, которые были приглашены на соревнования.

Всем участникам соревнования мы желаем успехов в учебе и надеемся, что эти соревнования станут в нашем Университете традиционными.

Секция бадминтона открыта для Вас по средам с 19.00 и субботам с 17.00.

Тренер команды старший преподаватель **Е.В.Алексеева**

Одной строкой - о плавании

19 декабря в бассейне университета прошли традиционные соревнования по плаванию на "Приз Первокурсника".

Победителями в командном первенстве стали студенты I курса II потока, они же выиграли и эстафетное плавание.

Победителями в личном первенстве стали: на дистанции 50м вольным стилем Сазонова Мария из 176 группы и Карпинский Николай (126гр.), на дистанции 50м на спине: Яценко Елена (184 группа) и Вальберг Андрей (115гр.).

С 17 декабря в бассейне " Политехник" проходит Зимний чемпионат вузов по спринтерскому плаванию. В числе призеров на этих соревнованиях есть и наши студенты: Егоров Валерий из 697 группы, Кузнецова Марина (597гр.) и Овчинникова Ольга (606гр.).

Молодцы!

Старший преподаватель отделения плавания **Е.А. Быстрова**

Абсолютный чемпион

23 декабря 2001 года Ассоциация каратэ-до провела Чемпионат Северо-Западного федерального округа, в котором, кроме спортсменов Северо-Запада приняли участие каратисты Республики Белоруссии и Автономной республики Коми.

Абсолютным чемпионом С-3 по карате WKF в кумиситэ-Abc стал наш студент Арно Джеймс Нкамуа (на фото).

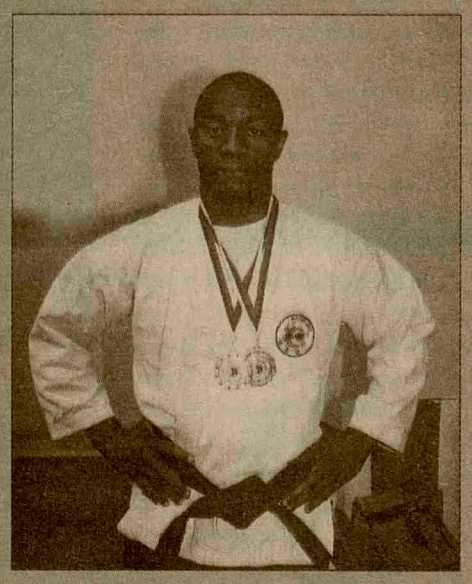

Международный турнир в Петергофе

Осенью в Петергофе на базе Государственного Университета прошел Международный турнир по бадминтону, посвященный столетию кафедры физической культуры и спорта СПбГУ. В соревнованиях принимали участие студенты из Германии, Голландии, Франции, Индии, Польши, Пакистана, а также российские спортсмены из Москвы, Санкт-Петербурга и Гатчины. Команда нашего вуза, подготовленная старшим преподавателем Е.В.Алексеевой, была представлена 9 спортсменами. Соревнования проводились в двух группах в одиночном, парных и смешанных разрядах. Наши студенты не остались без наград. В одиночном мужском разряде III место занял Шанкер Натин (651гр.) из Индии; в парном разряде I место занял Натин Шанкер вместе со студентом из СПбГУ, а II место Шапоров Антон (305гр.), игравший с немецким спортсменом; в смешанном разряде I место заняли Асиф Али (416гр.) из Пакистана и Громова Надежда (697гр.), она же стала победителем в женской одиночной категории.

Соревнования прошли в очень приятной, дружественной обстановке. Для гостей была организована культурная и развлекательная программа, которая включала экскурсии по Санкт-Петербургу, Петергофу и фуршет.

От всех участников большое спасибо организаторам турнира и главному судье Олегу Горбачевскому (СПбГУ).

Надежда Громова (697 гр.)

ТАНТАЛОВЫ МУКИ

Утро... Кто из нас хоть раз не проклинал это время суток? Хочется спать и больше ничего. Но порой течение утра усугубляется циркуляцией в крови дипсогенных факторов, проще - жаждой. Традиционные способы избавления от жажды (кран в туалете, чай в столовой и т.д.) хорошо изучены и не представляют научного интереса. Здесь же речь пойдёт о принципиально новом для учащихся нашей Alma Mater способе.

ANAMNESIS MORBI

В сентябре-октябре 2001 года в корпусах нашего Университета начали появляться атипичные предметы мебели, более всего напоминающие разукрашенные автоклавы. Недели через две-три безмолвного присутствия они перестали интересовать проходящих мимо людей. Вторую волну интереса к этим предметам вызвали странные манипуляции, производимые вокруг них. Загадочные личности осуществляли проведение проводки с целью электрификации этих устройств. Когда всё закончилось, выяснилось, что это не рекламные автоклавы от компании "Coca-cola", а, напротив, автоматы для продажи напитков в 0,5 л ёмкостях. И вот тут-то и началось самое интересное: видит око, да зуб неймёт!

Понятно, что если утром человека мучает жажда, то, скорее всего, деньги закончились вчера. Но автомат "Coca-cola" так и манит нарисованной бутылкой, обсыпанной капельками живительной влаги, как нарисованный очаг в каморке Папы Карло манил Буратино. Так и хочется проткнуть его пусть не носом, но чем-нибудь острым. Адская машина призывно мигает зелёными стрелочками в сторону монето- и банкнотоприёмников. Типа: "Дай денег, получишь воду!" А денег-то нет! А если ещё представить себе запотевшие холодные бутылки в утробе этого агрегата, то начинаешь его просто ненавидеть. И последняя капля, переполняющая чашу терпения страждущего - издевательская надпись "ПОЛ-ЛИТРА", после прочтения которой он переходит к действию...

STATUS PRAESENS

При осмотре (сверху вниз по linea paraCocaColis dextra) выявляются: правила пользования аппаратом, щель для банкнот, щель для монет, кнопка возврата, кнопки выбора напитка, отделение для сдачи и возврата монет.

По linea medioCocaColis внизу находится отделение выдачи напитка.

При пальпации кнопок ничего интересного не происходит. Вывод: пальпацию нужно сочетать с наполнением соответствующих отделений деньгами (которых нет).

При перкуссии определяется притупление практически над всеми поверхностями, что свидетельствует о наличии жидкости в полости аппарата. Это нас, собственно, и интересует.

При аускультации выявлен постоянный гудящий звук над всей поверхностью и эпизодические мелкопузырчатые хрипы в отдельных бутылках.

ЭПИКРИЗ

Буржуинское изобретение оказалось очень надёжным. Но всё же не перевелись ещё в СПбГМУ изобретательные умы. Вашему вниманию предлагается несколько способов добычи воды из камня, то бишь, из аппарата "Coca-cola".

Способ первый, примитивный, для членов клуба "Центнер": наклонить и потрясти. Казалось бы, просто, только весит эта штука добрую тонну. Мы втроём пытались, не получилось. Так что - не советуем.

Способ второй, лапароскопический: взять капельницу с иглой или систему для переливания крови. Снять с иглы колпачок, под контролем лапароскопа всю систему ввести в отделение выдачи напитка. Смысл сей манипуляции в том, чтобы, изловчившись, всадить иглу в пластиковую бутылку и через присоединённую трубку выпить напиток или перелить в другую ёмкость. Лапароскописты мы оказались никудышные...

Способ третий, психотерапевтический: отверстие отделения выдачи напитка в покое наглухо закрыто специальной шторкой. Идея способа: монотонными речами о смысле жизни и детских комплексах уговорить автомат открыть шторку и выдать бутылочку бодрящей... Мы пробовали. Не лечебное это дело.

Коллеги, если кто-нибудь знает, как обмануть буржуинскую технику, не поленитесь, донесите это до общества! Благодарные люди будут обеспечены ингибитором жажды, а Ваше имя увековечат на мраморной табличке!

Chester.

P.S. Во время испытаний ни одного аппарата не пострадало. Испытания проводились на базе Городской больницы №31 летом 2001 года силами санитаров отделения хронического гемодиализа.

Новогодние напоминания Анатолия Иванова

Будьте невозмутимы! Идя морозным вечером в гости на встречу Нового 2002-года, не смущайтесь, если Вам попадутся "чуть тепленькие" Дед Мороз и Снегурочка. У Вас еще все впереди!

* * *

Будьте загадочны! Оказавшись в незнакомой компании, не говорите, что Вы медик. Иначе встреча Нового года сразу превратится для Вас в очередное дежурство.

* * *

Будьте хладнокровны! Поскольку астрологи предсказывают близкий конец света... и газа тоже, не удивляйтесь, если в новогоднюю ночь отключат и то, и другое.

* * *

Будьте элегантны в комплиментах! Неделикатно поздравить даму с 2002-м годом и отметить при этом, что она выглядит значительно моложе.

Соблюдайте меры противопожарной безопасности! Помните о неисправных пробках - именно из-за них проливается половина шампанского!

* * *

Не теряйте чувства реальности! Когда крикнут: "Ёлочка, зажгись!", не стремитесь поджечь новогоднее дерево.

* * *

Постоянно контролируйте собственное состояние! Если Вы не можете вспомнить, какой сейчас год - закусывайте лучше. Если затрудняетесь назвать век - не пейте более спиртного. Если не помните даже тысячелетие - подумайте о серьезном отдыхе. Но если Вас мучают кошмары - не спите. Помните: новогодние сны сбываются!!!

Анатолий Иванов
доцент кафедры философии

*От редакции. **Всем (включая автора): "Коллеги, не теряйте чувства меры!"***

отдохни на каникулах

двенадцать незабываемых дней
в Васкелово

путевки в студенческом профкоме с 10 января

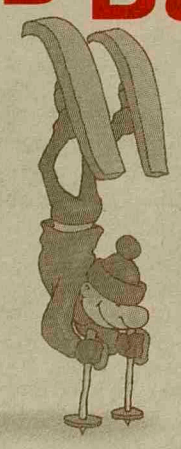

зимний спортивно-оздоровительный лагерь СПбГМУ

ТРЕХразовое питание
спортивный **ИНВЕНТАРЬ**
ЗИМНИЕ праздники,
розыгрыши, **КОНКУРСЫ**
ТУРНИРЫ и соревнования

тел. 238-7114

САНКТ-ПЕТЕРБУРГСКИЙ ГОСУДАРСТВЕННЫЙ МЕДИЦИНСКИЙ УНИВЕРСИТЕТ им. акад. И.П.ПАВЛОВА:

ОБЪЯВЛЕНИЕ О КОНКУРСНОМ ОТБОРЕ

НА ЗАМЕЩЕНИЕ ДОЛЖНОСТЕЙ **ПРЕПОДАВАТЕЛЕЙ** ПО КОНТРАКТУ:

профессоров кафедр урологии, пропедевтики внутренних болезней;
доцентов кафедр хирургических болезней стоматологического факультета(2), госпитальной терапии;
ассистентов кафедр офтальмологии, невропатологии и нейрохирургии, ортопедической стоматологии (0,5), детской стоматологии (0,5), хирургических болезней стоматологического факультета;
старших преподавателей кафедры иностранных языков, физического воспитания и здоровья;
преподавателя кафедры истории Отечества по курсу «История медицины».

Претенденты должны иметь высшее образование и специальность, соответствующие замещаемой должности и квалификационным требованиям постановления Госкомвуза № 108 от 14.11.1992 г.

Срок подачи документов для участия в конкурсе - 1 месяц со дня опубликования

Справки по телефону 238-71-04

Учредитель - Санкт-Петербургский государственный медицинский университет имени академика И.П.Павлова
Газета зарегистрирована Северо-Западным региональным управлением государственного комитета Российской Федерации по печати 08.07.97г.
Регистрационное свидетельство N П 3843

Наш адрес: 197089 Филиал 1
Санкт-Петербург, ул.Л.Толстого, 6/8.
Телефон: **238-71-13** (местный - **113**)
E-mail: **gazeta_pulse@mail.ru**
Редакция не всегда разделяет мнение авторов

Распространяется бесплатно

Редактор - Антон Шалугин

Диапозитивы подготовлены редакцией газеты «Пульс»
Отпечатано в ГУП «СПб ГГК»
198216 СПб Ленинский пр., 139.
Заказ N394 Тираж 2000.
Подписано в печать 28.12.2001 г.