ОСН.

ГАЗЕТА САНКТ-ПЕТЕРБУРГСКОГО ГОСУДАРСТВЕННОГО МЕДИЦИНСКОГО УНИВЕРСИТЕТА ИМ.АКАД.И.П.ПАВЛОВА

MEDICINA ARS NOBILISSIMA 1897 СПбГМУ

ПУЛЬС

ИЗДАЕТСЯ С 1928 ГОДА

№1 [2418]
ЧЕТВЕРГ
25 ЯНВАРЯ
2007 ГОДА

27 января — 63-летие полного снятия блокады Ленинграда

Дорогие сотрудники и студенты Санкт-Петербургского государственного медицинского университета имени академика И. П. Павлова!

27 января исполняется 63 года со дня полного снятия блокады Ленинграда. Поздравляем вас с этой знаменательной датой, а особенно – наших ветеранов, чье личное участие в отпоре захватчикам, мужество, стойкость и героизм в военные годы, самоотверженный труд по послевоенному восстановлению и дальнейшему развитию нашего Университета снискали всеобщее уважение и признательность.

В этот незабываемый праздник желаем Вам доброго здоровья, благополучия, успехов во всём.

Поздравляем с юбилеем!

21 января 2007 года исполнилось 70 лет **Людмиле Андреевне Носовой**, заведующей отделом редкой книги Фундаментальной библиотеки СПбГМУ им. акад. И. П. Павлова.

Почти 45 лет Людмила Андреевна отдала I ЛМИ — СПбГМУ, занимая ключевые позиции в работе нашей Фундаментальной библиотеки. Она начинала свою трудовую деятельность старшим библиотекарем, работала главным библиографом, возглавляла важнейший отдел научно-медицинской литературы. Л. А. Носова проявила себя не только как грамотный специалист, но и чуткий, отзывчивый человек. Ее труд нельзя назвать просто работой — это служение любимому делу и читателям, к которым Людмила Андреевна всегда относилась с вниманием и уважением — от студента до академика.

С 1983 по 1992 год Л. А. Носова была директором библиотеки. Под руководством Людмилы Андреевны происходила ее реорганизация, внедрялись новые формы работы. Людмила Андреевна всегда являлась примером опытного высококвалифицированного специалиста, сочетающего инициативу и прекрасные организаторские способности.

Выйдя на пенсию, Людмила Андреевна Носова возглавила элитарный отдел редкой книги. Она ведет огромную работу по организации хранения редких книг, поиску материалов, связанных с историей нашего Университета. Трудно переоценить ее вклад в создание музея истории ЖМИ — I ЛМИ — СПбГМУ им. акад. И. П. Павлова, в подготовку празднования его 100-летия и юбилейных торжеств на кафедрах.

Многие общественные организации и медицинские учреждения — отечественные и международные — обращаются к Людмиле Андреевне за советом и помощью как к человеку энциклопедических знаний, и всегда получают их с восхищением и глубокой признательностью.

Отличаясь высоким профессионализмом, Людмила Андреевна постоянно помогает сотрудникам библиотеки в решении производственных вопросов. Ее опыт, неравнодушное отношение к работе служат примером для коллег. На протяжении всех лет работы в Университете Л. А. Носова активно участвует в профсоюзной жизни СПбГМУ.

Сотрудники и студенты Университета, редакция газеты «Пульс» тепло и сердечно поздравляют Людмилу Андреевну с юбилеем и желают ей долгих лет жизни, крепкого здоровья, бодрости, хорошего настроения и благополучия.

I ЛМИ в годы блокады Ленинграда

Начало блокады Ленинграда резко изменило жизнь I ЛМИ им. акад. И. П. Павлова. Несмотря на все трудности и лишения этого времени, в Институте не прекращалась лечебная, научная и учебная деятельность.

Сотрудники Института в течение всей войны продолжали готовить крайне необходимых фронту и тылу врачей, совмещали большую лечебную работу на базах Института с консультациями в госпиталях, интенсивно занимались изучением алиментарной дистрофии в условиях блокированного города, совершенствованием методов ее диагностики и лечения.

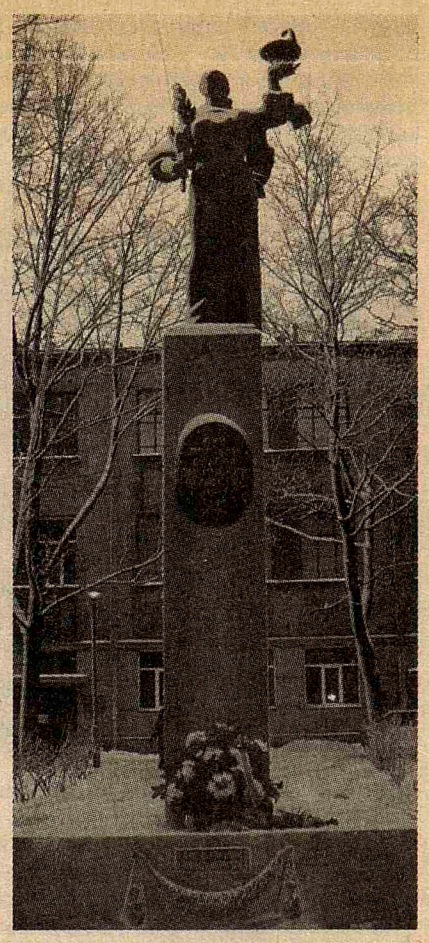

Работу затрудняли непредсказуемые поступления большого числа пострадавших от бомб и снарядов. Врачи хирургических клиник большей частью жили в отделении, иногда сутками не выходили из операционных. Много нового внесли сотрудники этих кафедр в лечение различных ранений и ожогов.

Огромное значение для сохранения жизни находившихся в кольце блокады имела деятельность медиков всех рангов по борьбе с инфекционными заболеваниями, всестороннее изучение и поиски методов лечения таких массовых в то время болезней, как алиментарная дистрофия, авитаминозы, атипично протекавшая гипертоническая болезнь.

Благодаря проводившейся с участием всех необходимых служб постоянной эпидемиологической работе Ленинград стал единственным в мировой истории городом, в котором во время блокады не было эпидемий.

В блокадное время в I ЛМИ велась интенсивная научная работа. Результаты исследований сотрудников Института неоднократно докладывались на заседаниях научных обществ, общегородских конференциях, публиковались в различных журналах. Материалы этих работ легли в основу защищенных в 1945 – 1952 гг. 22 кандидатских и 7 докторских диссертаций. В блокированном Ленинграде были также закончены 12 диссертаций на степень кандидата и 7 на степень доктора медицинских наук, начатых в довоенные годы, изданы 11 монографий и 3 учебника. Даже в самые трудные месяцы не прерывалась работа Ученого совета и библиотеки.

Обстрелы и бомбежки, голод и холод первой блокадной зимы не сломили стойкости ленинградцев. Вкладом коллектива нашего Института в оборону города стало восстановление здоровья многих ленинградцев и раненых военнослужащих, подготовка необходимых стране врачей, уникальные результаты изучения ранее неизвестных патологий.

По материалам архива «Пульса», из воспоминаний В. В. Ставской

Уважаемые сотрудники и студенты СПбГМУ!

Митинг, посвященный 63-й годовщине полного снятия блокады Ленинграда, состоится 26 января в 12.00

Беседа с Александром Розенбаумом

(Ответы Александра Яковлевича на записки слушателей)

Продолжение. Начало в прошлом номере

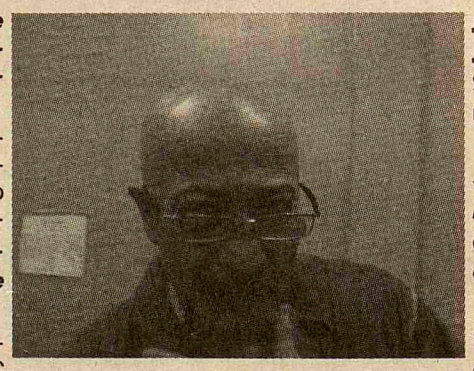

- Скажите, Ваше творчество — это исповедь или проповедь?

- Я просто разговариваю с людьми. А пытаться учить кого-то жизни было бы непорядочно с моей стороны.

- Ваши любимые лекции?

- Мне нравилось, когда было интересно. С удовольствием посещал лекции по психиатрии, судебной медицине и научному атеизму.

- Помните ли Вы свою первую песню, исполненную с капустной сцены?

- Да, помню. С ней была связана смешная история: директор ДК Железнодорожников написал донос в партийную организацию. «...На сцену выбежал лохматый молодой человек и стал выкрикивать: «Мне не нужна Москва!» К счастью для меня, песню «Дождь» («Мне не нужна Москва») многие знали, и все разрешилось благополучно.

- Помните ли Вы своего первого и своего последнего пациента?

- Конечно, первый пациент незабываем. Моим стал упавший алкоголик: тогда я был студентом и проходил практику на «Скорой». Мой крайний пациент — тяжело пострадавший в ДТП между Алупкой и Ялтой. Я «дотянул» его до приезда «скорой».

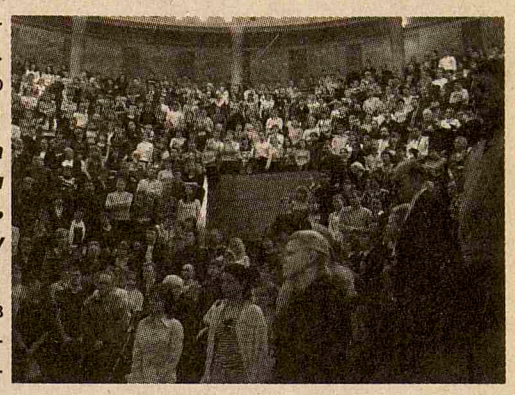

- Ваша прическа — дань моде или приверженность определенному стилю?

- Дело в том, что в 22 года я начал лысеть. Какое-то время пытался сохранить остатки волос, но в 1994 году, во время визита в США, налюбовавшись на «блестящие шевелюры» чернокожих баскетболистов, я растался с остатками волос, о чем совершенно не жалею.

- Александр Яковлевич, болит зуб. Что делать?

- Конечно идти к стоматологу. А в качестве доврачебной помощи советую приложить ватный тампон, смоченный водкой.

Материал подготовил А. Польшин
Благодарим В.Ю. Смирнова за предоставленные фотоматериалы

Профком сотрудников организует...

«Настали святки, То-то радость...»

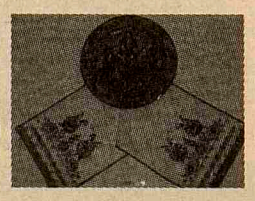

А. С. Пушкин

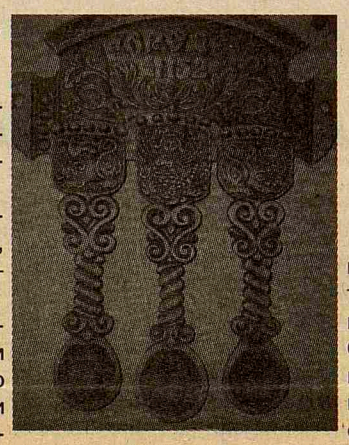

Как замирало сердцев детстве в ожидании новогодних празников, так замирает оно и сегодня, как только замелькают за окнами первые огоньки на рождественских елках.

Пусть не баловала в этом году природа белым пушистым снежком, все равно — душистая хвоя елок, блеск гирлянд, мерцание новогодних звезд и шаров — все говорило об одном: праздник обязательно будет!

«Как Новый год встретишь, так весь год и проведешь», — гласит народная мудрость. Поэтому профком сотрудников решил отметить этот праздник не только замечательными подарками для детей, бесплатными путевками в санаторий для сотрудников, но и веселыми, добрыми, познавательными экскурсиями. В поездки отправились как взрослые, так и дети.

Удивительно красив Петербург в новогодние дни. Словно модник, собирающийся на маскарад, одевает он свои самые лучшие наряды. Во всем великолепии предстает он перед горожанами в вечерние часы. Полюбоваться вечерним городом, загадать желание около нарядных елок, узнать о рождественских приметах и поверьях разных стран сотрудики Университета смогли 3 января.

Мосты петербурга, украшенные новогодними гирляндами, дивные подсветки набережных, фигурки снеговиков и северных оленей из разноцветных фонариков — все это создавало сказочную атмосферу. А у красавицы елки на стрелке Васильевского острова, острие которого, словно пуанта балерины, разбивает Неву на два рукава, все загадали желания — счастья, здоровья, любви и добра всем нам в Новом году!

На следующий день наступил черед блеснуть эрудицией самым младшим. Родители с детьми отправились во Всеволожский район Лен. области — в музей-усадьбу Приютино. Кто только не бывал в начале XIX века в этой удивительной усадьбе у гостеприимного Алексея Николаевича Оленина, создателя и первого директора Императорской публичной библиотеки. Это старинное место помнит И. А. Крылова, В. А. Жуковского, А. С. Пушкина, Адама Мицкевича.

Наших гостей встретил фольклорный коллектив с программой «К нам пришло, прикатило Рождество Христово!» Ребята и их родители увидели представление настоящего вертепного театра «Смерть царя Ирода», научились колядовать, смастерили своими руками рождественскую звезду. Порадовали наши экскурсанты и сотрудников музея: юный Володя Эммануэль очаровал всех чтением стихов Николая Рубцова.

Сотрудники Университета отдали дань памяти героям-ленинградцам, посетив памятник «Цветок жизни». Судьба распорядилась так, что усадьба Олениных пережила блокаду, оказавшись на легендарной Дороге Жизни.

Быстро бегут праздничные дни. Приближался один из главных православных праздников — Рождество Христово. В этом году сотрудники Университета отправились в путешествие по городам Нижегородского края, которые, словно жемчужинки, рассыпались по берегам Волги и Оки. На этой земле удивительным образом сочетаются история и красота природы, древнейшие промыслы и памятники архитектуры. Центром духовной жизни является Свято-Троицкий Серафимо-Дивеевский женский монастырь с великой святыней — мощами преподобного Серафима Саровского. Наши сотрудники побывали в этом удивительном месте, поклонились мощам преподобного старца, обошли монастырь по Святой канавке, проложенной по следам Богородицы. Дивеево, наряду с Иверией, Афоном и Киевом, известно среди православных христиан как Четвертый Удел Божьей Матери — единственное в России место ее особого благодатного попечения.

Побывали сотрудники в г. Балахне — родине Козьмы Минина; в г. Городце, основанном еще в XII веке Юрием Долгоруким; полюбовались золотыми куполами старинного Арзамаса, где когда-то на балах танцевал А. С. Пушкин, приезжавший в этот город из своего имения Болдино.

Во всем предстал перед нашими сотрудниками красавец Нижний Новгород. Нижегородский Кремль, удивительные по красоте и изысканности городские храмы, купеческие особняки, степенные и великие реки — Волга и Ока, соединяющие свои воды у стен знаменитой Нижегородской ярмарки, музей А. М. Горького — многое смогли увидеть и узнать сотрудники Университета, посетив этот удивительный край.

В планах профкома сотрудников на февраль-март еще много интересного: в столовой Университета пройдет концерт к 250-летию В. А. Моцарта, планируются экскурсии в Константиновский дворец и в город Пушкин (Екатерининский и Александровский дворцы, дача Китаевой), веселая масленица в усадьбе Приютино. Два автобуса отправятся по городу, в программе – осмотр великокняжеских дворцов, посещение Дома Ученых, Мраморного дворца, дворца Белосельских-Белозерских. Специально для милых женщин в марте состоится концерт из цикла «Музыка при свечах» и «Ночные серенады». Приглашаем всех членов профсоюза принять участие в наших мероприятиях. Обращайтесь к профоргам для составления заявок на заинтересовавшие Вас экскурсии.

Председатель профкома сотрудников
Л. Д. Аравийская,
Е. И. Красикова

Памяти профессора Н. А. Лебедева

Умер **Николай Алексеевич Лебедев**. Человек, имя которого неразрывно связано с кафедрой физического воспитания и здоровья СПбГМУ им. акад. И. П. Павлова.

Окончив в 1959 году Институт физической культуры и спорта им. П. Ф. Лесгафта, Николай Алексеевич начал работать в I Ленинградском медицинском институте — сначала преподавателем, а затем старшим преподавателем КФВиЗ. В 1964 году он был избран на должность заведующего кафедрой и возглавлял ее до сентября 1999 года. Под руководством Н. А. Лебедева кафедра физического воспитания и здоровья I ЛМИ стала учебно-методическим центром Министерства Здравоохранения СССР, а также учебной базой для прохождения вузовской производственной практики студентами Академии физической культуры им. П. Ф. Лесгафта. В рамках программы «Здоровье» на кафедре постоянно велась большая научно-исследовательская работа.

В 1969 году Н. А. Лебедев защитил кандидатскую, а в 1989 году — докторскую диссертацию. Им опубликовано более 90 научных работ.

По инициативе и при непосредственном участии профессора Н. А. Лебедева в Институте был построен учебно-оздоровительный комплекс, включающий сооружения для занятий общефизической подготовкой, спортивными играми, плаванием, атлетической гимнастикой и другими видами спорта. Наряду с этим была построена и загородная спортивно-оздоровительная база. Все это позволило в 1992 году открыть первый в России факультет спортивной медицины СПбГМУ им. акад. И. П. Павлова, деканом которого стал Н. А. Лебедев.

Николай Алексеевич принимал активное участие в общественной жизни Института. В 1961-64 гг. он был избран председателем Ленинградского Городского Совета Союза спортивных обществ и организаций РСФСР по физической культуре и спорту. В 1971-76 гг. Н. А. Лебедев избирался депутатом Петроградского Совета народных депутатов, где возглавлял комиссию по физической культуре и спорту. Николай Алексеевич являлся членом президиума Совета ДФСО профсоюзов города и области, членом научно-методического Совета ВУЗов города, зам. председателя проблемно-методической комиссии МЗ России.

Профессор Н. А. Лебедев был жителем блокадного Ленинграда, юнгой Балтийского флота. Награжден 8 медалями. Ему присвоены почетные звания: «Отличник здравоохранения СССР», «Отличник физической культуры и спорта РФ».

Светлая память о Николае Алексеевиче Лебедеве навсегда сохранится в наших сердцах.

Коллектив КФВиЗ

Как лечиться в поликлинике СПбГМУ

В соответствии с Законодательством все граждане нашей страны имеют право на бесплатную медицинскую помощь, которую — в рамках «Программы государственных гарантий обеспечения граждан РФ бесплатной медицинской помощью» — получают в лечебно-профилактических учреждениях, указанных в страховом медицинском полисе.

До недавнего времени многие наши сотрудники лечились в поликлинике и клинике СПбГМУ вне зависимости от прикрепления по страховому полису за счет средств, выделяемых из бюджета Университета. Изменившийся порядок финансирования привел к тому, что средств для оказания медицинской помощи работникам СПбГМУ оказалось недостаточно. В то же время, наша поликлиника с 1996 года работает в системе обязательного медицинского страхования, обслуживая прикрепленное население Петроградского района. Таким образом, сотрудники, изменившие свое базовое медицинское учреждение на поликлинику СПбГМУ, могут получать по месту работы лечебно-профилактическую помощь в объеме, предусмотренном программой госгарантий.

Обращение пациента за медицинской помощью начинается с регистратуры поликлиники СПбГМУ, где при наличии полиса, паспорта, СНИЛСа (номера страхового пенсионного свидетельства) ему выдается номерок к врачу-терапевту (отделения ВОП или медицинской профилактики) и оформляются: амбулаторная карта пациента (при первом обращении) и статистический талон.

Амбулаторная карта хранится в регистратуре и выдается пациенту при повторных обращениях в поликлинику. В соответствии с Законодательством РФ больной имеет право получить медицинскую документацию, касающуюся его здоровья. На основании личного заявления на имя главного врача поликлиники сотруднику выдадут в регистратуре ксерокопию медицинской карты. Однако, за отсутствие мед. карты в регистратуре при проверке страховой компанией последняя штрафует Университет на сумму, адекватную выставленным счетам за данного пациента.

Врач-терапевт проводит первичный осмотр, лечение по показаниям, а также при необходимости направляет на консультацию, обследование и лечение к врачам-специалистам, на лабораторную и аппаратную диагностику.

Направления на дополнительные анализы и исследования в соответствии с территориальной программой ОМС (в пределах установленной квоты) выдает любой врач-специалист, проводящий наблюдение и лечение пациента.

В рамках Программы госгарантий Комитетом здравоохранения определен круг лечебных учреждений, проводящих дорогостоящие исследования (МРТ, КТ, ФГС, гармонические и иммунологические исследования и др.) и установлен порядок направления граждан Санкт-Петербурга в эти ЛПУ. Из-за большой очереди на дорогостоящие виды обследования администрация Университета (по согласованию с клиническими подразделениями) сочла необходимым выделить квоты сотрудникам на предоставление этих видов обследований. Они выдаются заместителем главного врача поликлиники **О. Ю. Мироновой** по направлению лечащего врача. Направления на консультацию, госпитализацию в СПбГМУ или другие лечебные учреждения Санкт-Петербурга оформляются за подписью лечащего врача и заместителя главного врача поликлиники СПбГМУ.

Направления на УЗИ малого таза выдает врач-гинеколог поликлиники в рамках установленной квоты.

Сотрудники, прикрепленные к поликлинике СПбГМУ, могут в экстренных случаях бесплатно вызывать Скорую помощь Университета по телефону 329-03-03.

Для сотрудников, не поменявших свое базовое ЛПУ, порядок получения медицинской помощи будет следующим:

· Обращение в регистратуру. Здесь пациенту (при наличии полиса, паспорта и СНИЛСа) выдадут номерок к врачу отделения медицинской профилактики, а также оформят амбулаторную карту (при первом обращении) и статистический талон. Амбулаторная карта пациента будет храниться в регистратуре поликлиники и выдаваться пациенту при повторных обращениях.

· При наличии у пациента временной нетрудоспособности врач отделения медицинской профилактики оформит листок временной нетрудоспособности и направит его на долечивание в базовое ЛПУ.

Все обследования, входящие в территориальную программу обязательного медицинского страхования, бесплатно проводятся в базовом ЛПУ. В подразделениях СПбГМУ сотрудник может с 20%-й скидкой пройти дорогостоящие виды обследования (МРТ, КТ, ФГДС). Для оформления скидки пациенту необходимо получить направление у врача-терапевта отделения медицинской профилактики и оплатить обследование в отделе платных услуг СПбГМУ.

Оформление на КТ, МРТ происходит у заместителя главного врача поликлиники в рамках установленной квоты.

Всю информацию о работе поликлиники СПбГМУ можно получить в справочной службе или по телефону: 499-68-92.

Телефоны администрации поликлиники:

- 234-55-00 — главный врач;
- 499-70-24 — заместитель главного врача по медицинской части.

Глав. врач поликлиники
Т. В. Кудрявцева

Ремонт в Поликлинике завершен

Ниже представлены фото новых помещений

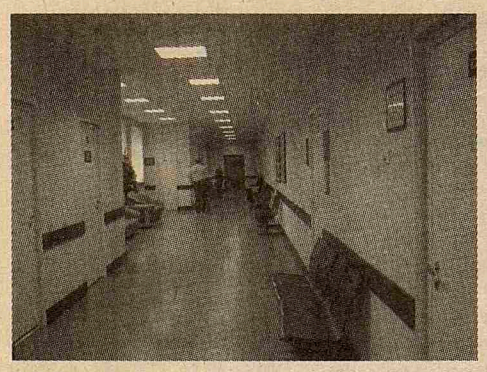

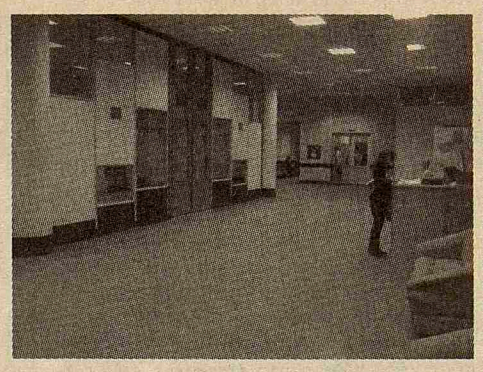

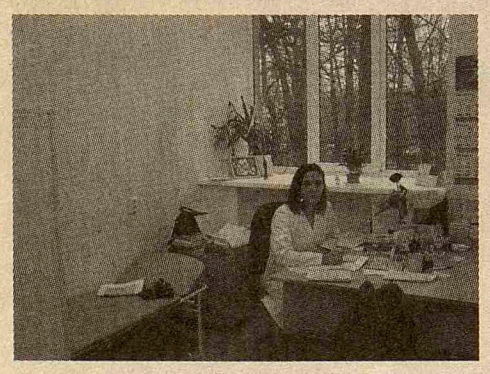

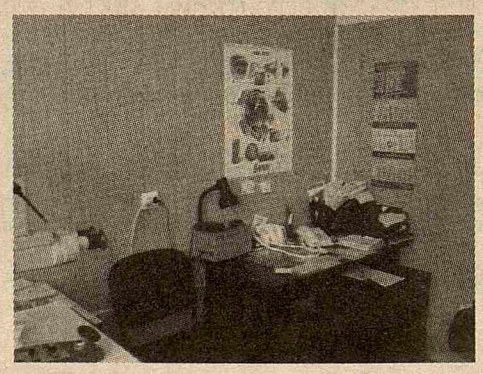

Что должен знать врач о мобильных телефонах?

Нельзя недооценивать значение сотовой связи в наше время. Это и возможность вызвать помощь в экстренных условиях, и быстрая связь с близкими людьми. Применение мобильных телефонов (МТ) носит в настоящее время универсальный характер. Они используются не только для связи, но и в качестве календаря, еженедельника, часов, будильника, телефонной книжки, компьютера и т. п. С помощью МТ можно даже получить доступ к Internet. Количество мобильных телефонов постоянно увеличивается. В сентябре 2006 г. число абонентов сотовой связи в нашей стране достигло 146880 тыс. человек, т. е. превысило число граждан России.

Что представляет из себя сотовая связь? Основными ее элементами являются базовые станции и мобильные телефоны. Базовые станции (БС) поддерживают связь с мобильными телефонами, вследствие чего они являются источниками электромагнитного излучения в СВЧ диапазоне (дм волны). МТ представляет собой малый приемопередатчик. В зависимости от стандарта МТ передача ведется в диапазоне частот от 400 до 2100 МГц (стандарт NMT - на частоте 450 МГц, стандарт GSM - на частоте 850, 900, 1800 и 1900 МГц).

Мощность излучения является величиной переменной и в значительной степени зависит от состояния канала связи «БС - МТ». Чем выше уровень сигнала БС в месте приема, чем дальше расположен пользователь от базовой станции, тем больше мощность излучения мобильного телефона.

Включенный телефон излучает слабые СВЧ волны даже в режиме ожидания. Непосредственным источником излучения является его штыревая антенна. Остальные узлы мобильного телефона настолько маломощны, что их можно не принимать во внимание. При работе МТ электромагнитное излучение воспринимается не только приемниками базовой станции, но и телом пользователя, в первую очередь его головой. Голова человека при разговоре по мобильному телефону поглощает от 10,8% до 98% излучаемой энергии.

Продолжение в следующем номере

А. О. Карелин, О. М. Рукавцова, М. П. Давыдова, Д. А. Терентьев

Конкурс шаржей и карикатур

Участники конкурса: Анастасия Порозова (гр. 646)

«Фигня какая-то!»

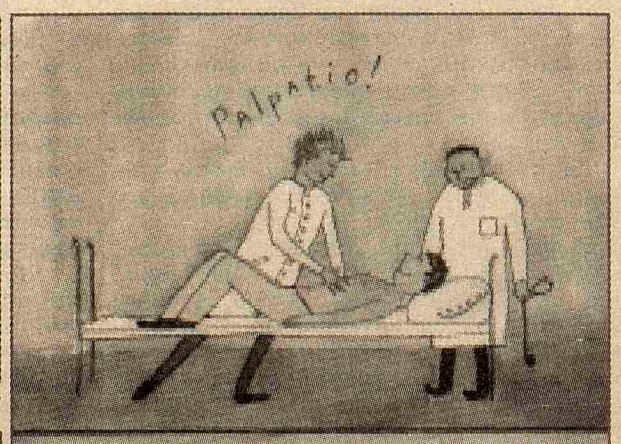

«На лекции». Посвящается А. Польшину

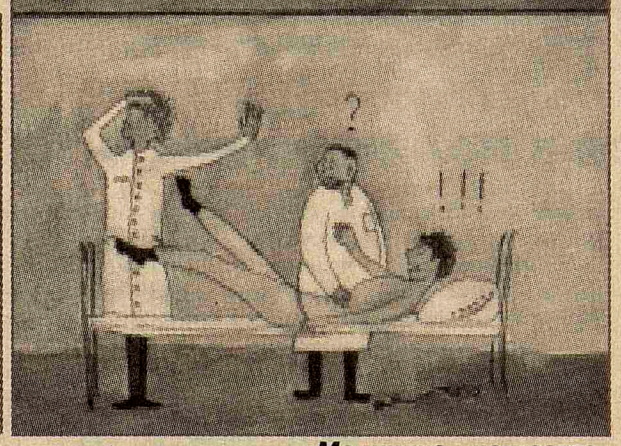

«Медицина - искусство»

Николай Порозов (гр. 646):

«Здоровые студенты»

«Мобильная эра»

Уверен, каждый из нас, прошедших через горнила физики осеннего семестра первого курса, на всю жинь запомнил несколько сакраментальных истин сего предмета, вроде: «Сердце есть электрический диполь...» Те же, кому посчастливилось заниматься у О.В. Шокина, наверняка вспомнят его знаменитое: «Дети, не копите отработки, - МАМОНТА НУЖНО ЕСТЬ ПО ЧАСТЯМ!»

Предлагаем вашему вниманию текст песни, написанной и испорлненной дебютантами капустной сцены 2006 года - первокурсниками лечебного факультета. Похоже,что для авторов этого «крика души» фраза «студенты О.В. Шокина на новый год лакомятся исключительно мамотом» станет шуткой только через некоторое время :)

архив

Мамонт

(на мотив песни «Танцы» группы Refleks)

Пробираясь сквозь толпу,
Я на всех порах бегу,
Мы сегодня в 21-й,
к Шокину на физику.
И не важно, что потом
Отработку даст мне он.
Мы вчера всю ночь учили,
подавились мамонтом.

Мамонт, мамонт, мамонт!
И сводит физика с ума.
И не могу тебя я больше резать,
Но так оценка мне нужна.
Мамонт, мамонт, мамонт!
Тебя я разделяю на куски, Ловлю
губами хобот, хвостик, ушки.
И от меня ты даже не беги.

Авторы капустного варианта Мария «Морковка» Марченко, Ильгар Агамалы

Рубрику ведет А. Польшин

Новости спорта

Пал «железный занавес» на голубых дорожках! После пятнадцатилетнего перерыва сборная команда нашего Университета по плаванию приняла участие в Чемпионате России среди высших учебных заведений, который проходил в Москве с 11 по 14 декабря 2006 г. В уникальном 50-метровом бассейне Института физической культуры и спорта стартовали 59 сильнейших вузовских команд со всей страны. Наша сборная заняла итоговое 24-е место и первенствовала среди медицинских ВУЗов.

Анна Полякова (399 учебная группа факультета спортивной медицины) стала Чемпионкой России среди студентов на дистанции 100м баттерфляем.

Также честь Университета в этих престижных соревнованиях защищали студенты стоматологического факультета и факультета спортивной медицины: **Александр Гусев**, **Дмитрий Суп-Сай**, **Евгений Галкин**, **Андрей Семенюк** и **Виктор Захаров**. Они установили личные рекорды.

Стоит отметить, что соревнования сплотили команду, повысили желание тренироваться, добиваться высоких результатов, способствуя тем самым достижению личных рекордов. Благодарим всех, кто помог осуществить эту поездку.

Ст. преподаватель КФВиЗ, тренер сборной по плаванию О. Е. Петряева

САНКТ-ПЕТЕРБУРГСКИЙ ГОСУДАРСТВЕННЫЙ МЕДИЦИНСКИЙ УНИВЕРСИТЕТ ИМ. АКАД. И. П. ПАВЛОВА

ОБЪЯВЛЕНИЕ О ВЫБОРАХ

на должность

Декана лечебного факультета;

Заведующих кафедрами: дерматовенерологии, онкологии ФПО.

Претенденты на должность должны иметь высшее образование и специальность, соответствующие занимаемой должности и квалификационным требованиям постановления Госкомвуза №108 от 14.11.1992 г.

Срок подачи документов для участия в конкурсе – 1 месяц со дня опубликования. Справки по тел. 238-71-04.

САНКТ-ПЕТЕРБУРГСКИЙ ГОСУДАРСТВЕННЫЙ МЕДИЦИНСКИЙ УНИВЕРСИТЕТ ИМ. АКАД. И. П. ПАВЛОВА

ОБЪЯВЛЕНИЕ О КОНКУРСНОМ ОТБОРЕ

на замещение должностей по трудовому договору:

Профессоров кафедр: факультетской терапии с курсом эндокринологии; онкологии ФПО;
Доцентов кафедр: онкологии ФПО (3); акушерства и гинекологии; физического воспитания и здоровья (0,5);
Преподавателя кафедры: иностранных языков (0,5).

Претенденты на должность должны иметь высшее образование и специальность, соответствующие занимаемой должности и квалификационным требованиям постановления Госкомвуза №108 от 14.11.1992 г.

Срок подачи документов для участия в конкурсе — 1 месяц со дня опубликования. Справки по тел. 238-71-04.

САНКТ-ПЕТЕРБУРГСКИЙ ГОСУДАРСТВЕННЫЙ МЕДИЦИНСКИЙ УНИВЕРСИТЕТ ИМ. АКАД. И. П. ПАВЛОВА

ОБЪЯВЛЕНИЕ О КОНКУРСНОМ ОТБОРЕ

на замещение должностей научных сотрудников по трудовому договору:

Заведующий отделом: Отдел биохимии НИЦ;
Ведущий научный сотрудник: Лаборатория фармакологии поведения Отдела психофармакологии И-та фармакологии им. А. В. Вальдмана;
Старший научный сотрудник: Лаборатория интерстициальных заболеваний легких Отдела терапевтической пульмонологии НИИ Пульмонологии;
Младший научный сотрудник: Лаборатория экспериментальных исследований Центра лазерной медицины; Лаборатория торакальной онкологии Отдела хирургии легких НИИ Пульмонологии.

Претенденты должны иметь высшее образование и специальность, соответствующие замещаемой должности согласно приказу N1126 от 11.12.1992 г. Министерства науки, высшей школы и технической политики Российской Федерации.

Срок конкурса — 2 месяца со дня опубликования. Справки по тел. 499-70-44

Учредитель – Санкт-Петербургский государственный медицинский университет имени академика И. П. Павлова
Газета зарегистрирована Северо-Западным региональным управлением государственного комитета Российской Федерации по печати 08.07.97г.
Регистрационное свидетельство N П 3843

Наш адрес: 197022 Санкт-Петербург, ул. Л. Толстого, 6-8.
Телефон: **234-27-78** (местный - **277**)
E-mail: **gazeta_pulse@mail.ru**
Редакция не всегда разделяет мнение авторов

Распространяется бесплатно

Редактор Межуева Елена

Диапозитивы подготовлены редакцией газеты «Пульс»
Отпечатано в ОАО «СПб ГК»
198216 СПб Ленинский пр., 139.
Заказ N 579 \ Тираж 2000.
Подписано в печать 23.01.2007 г.