Пролетарии всех стран, соединяйтесь!

Пульс

Орган парткома, ректората, комитета ВЛКСМ, профкома и месткома 1-го Ленинградского медицинского института имени акад. И. П. Павлова

№ 1 (1165) | Понедельник, 11 января 1965 г. | Год издания 37-й | Цена 1 коп.

В ЗАЛЕ имени В. И. Ленина — делегаты XVIII профсоюзной конференции. Они представляют сегодня здесь самую массовую общественную организацию института. У делегатов много работы. Отчетная конференция — это всегда большое событие. Нужно оценить работу месткома за год, проанализировать все ее сильные и слабые стороны, определить роль профсоюзной организации в борьбе за новое, передовое, за выполнение задач, поставленных партией перед высшей школой.

Первая заповедь — забота о человеке

Отчитывается местный комитет

С ОТЧЕТНЫМ докладом на конференции выступил председатель местного комитета Н. И. Репетун. Из чего же складывалась работа месткома в минувшем году? Основу ее составляли производственные заботы.

Местный комитет проводил большую работу по организации движения за коммунистический труд. Сейчас более 60 процентов всех сотрудников участвует в этом движении; 242 человека удостоены почетного звания «Ударник коммунистического труда».

ОДНА из заповедей профсоюзной работы — забота о человеке, внимание к его запросам, нуждам, облегчение условий его труда. Собственно, почти все разделы деятельности месткома подчинены выполнению этой заповеди. Большое внимание местком уделял охране труда и технике безопасности: налажена централизованная доставка белья и пищи в клиники, отремонтированы автоклавы в ЦНИЛе и факультетской хирургической клинике, приобретены защитные стекла, передники и танки для проявления рентгеновских пленок и т. д. Коллективное соглашение с администрацией, заключенное на 16.633 руб., выполнено на 15.332 руб.

Заметно улучшились условия жизни в институтских общежитиях — на каждого человека теперь приходится не менее 5 кв. метров жилой площади. 46 семей получили в городе благоустроенную площадь.

В течение года местком выдал 121 путевку в пионерские лагеря, 23 направления в детский сад, 43 путевки по соцстраху в санатории и 108 — в дома отдыха, 79 платных путевок; 4532 руб. израсходовано на материальную помощь.

Очень активно работала культмассовая комиссия: проводились тематические вечера отдыха, многочисленные автобусные и пароходные экскурсии. В Зеленогорске, Петродворце, Лесопарке, Ломоносове, у Толбухина маяка за лето побывало 1956 человек.

Все заметнее работа спортивно-массового сектора. В 1964 г. 72 сотрудника выполнили разрядные нормативы. 500 человек — члены ДСО «Спартак». Спортивный сектор провел в выходные дни 44 туристских похода.

ЦИФРЫ, которые назвал в своем докладе Н. И. Репетун, убедительны. Местный комитет много поработал. Не случайно в прениях многие делегаты (например, Е. Г. Любимова, Е. Н. Евсеева) очень положительно оценили усилия месткома, говорили о том, что внимательность, чуткость стали стилем работы большинства членов местного комитета.

В прениях выступили 11 человек — В. В. Лермонтов, П. С. Перова, В. Д. Чепякова, Н. С. Барташевич, И. Н. Томилин, Н. И. Шевченко, А. М. Шухтина, представитель обкома союза З. М. Качалова и другие.

Многие выступления касались недостатков в работе отдельных комиссий месткома. До сих пор не решен у нас вопрос с вентиляцией в здании анатомического корпуса, библиотеки, клиники легочного туберкулеза, терапевтического корпуса.

Плохо обеспечиваются спецодеждой монтеры, водопроводчики, сотрудники вивария.

Редко проводятся производственные совещания, обсуждение на профгруппах вопросов трудовой дисциплины.

Врач тов. Чепякова говорила о нуждах 31-й поликлиники. Затянулось решение вопроса об обмене врачами с клиниками института. В поликлинике не работает лифт, и это крайне затрудняет транспортировку больных в травматологическое отделение. У наших врачей вызывает беспокойство полнейшее равнодушие администрации к состоянию территории. — А травмы-то ведь приходится лечить нам, — говорит тов. Чепякова. Только в декабре на территории произошли четыре травмы.

Известно, что обслуживание больных в наших клиниках страдает из-за неукомплектованности штата санитарок. В связи с этим тов. Томилин предложил просить обком союза помочь институту получить разрешение на строительство общежития для младшего медицинского персонала. Эта мера, по мнению главврача, сразу сняла бы с повестки дня неразрешимую пока проблему.

Делегат клиники нервных болезней тов. Перова предложила упорядочить графики отпусков в клиниках. Тогда летом сотрудники, непосредственно связанные с учебным процессом, легче смогут получить путевки в дома отдыха и санатории.

О тяжелых условиях труда в прачечной говорила тов. Шевченко: и гладильные, и стиральные машины старые, ремонт их вовремя не производится.

Неприятное впечатление оставили у делегатов пререкания двух главврачей — тт. Томилина и Шухтиной по поводу злополучной решетки, изолировавшей поликлинику от территории института. Их выступления, неоправданно шумные, выпали из общего делового плана работы конференции.

* * *

В ЗАКЛЮЧЕНИЕ конференция признала работу местного комитета удовлетворительной и приняла решения, направленные на улучшение идейно-политического воспитания членов союза и всех разделов профсоюзной работы.

В новый состав месткома избрано 17 человек.

Новый состав местного комитета

Н. И. Репетун, М. М. Сухинина, Н. М. Кокаурова, М. Г. Зарецкий, В. П. Бурухина, К. А. Лайус, Н. А. Суворовская, Л. Ф. Дьяченко, Л. М. Савельева, К. Н. Лазарева, Г. Д. Рохлин, О. А. Завьялова, О. Н. Титова, В. И. Гуткин, Е. Н. Евсеева, А. С. Беккерман, Л. Д. Володько.

НА СТАРТЕ — ПЯТЫЙ КУРС

ПЕРВЫМ на старт зимней сессии вышел V курс. У него больше, чем у других курсов, экзаменов — пять, ему, старшему в эту сессию, первому и начинать.

Бросок пятикурсники сделали в общем неплохой. На кафедре ЛОР-болезней на 7 января 193 оценки — 74 отличных, 16 удовлетворительных и 5 двоек. Очень похожая картина на экзамене по дерматологии — 80 пятерок, 15 троек и 7 провалов из 176 возможных.

Неожиданно трудным оказался для пятикурсников экзамен по глазным болезням. Здесь уже 14 двоек и 21 тройка. Будем надеяться, что вторая половина курса, у которой экзамен по глазным еще впереди, существенно не изменит эти цифры.

Кафедра кожных болезней. Экзаменуется 506-я группа. На втором плане студент З. Голоднер отвечает ассистенту Ю. М. Мотузенко. Если судить по снимку, можно подумать, что Голоднер попал в трудное положение, может быть так и было, но вышел из него студент с честью — пятерка!

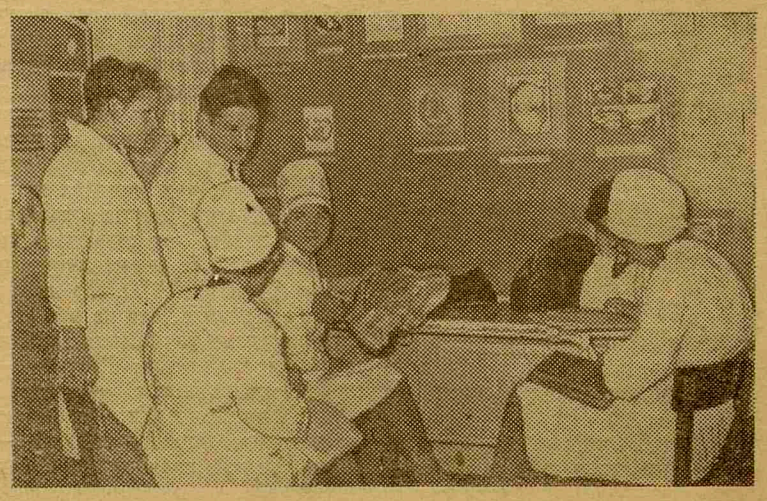

Этот снимок был сделан 4 января. У 512-й группы оставался всего один день до экзамена по ЛОР-болезням. Студенты пришли в этот день на кафедру рано утром: надо торопиться — Новый год помешал.

Мы застали их в момент короткого перерыва, когда шутка Шоты Коберидзе развеселила всю группу. А на следующий день мы узнали: 512-я сдала экзамен очень неплохо — троек только две, четверок — пять и две пятерки. Успеха вам, пятикурсники, на остальных экзаменах!

НАУЧНЫМ КОНФЕРЕНЦИЯМ — ТВОРЧЕСКУЮ АТМОСФЕРУ

В канун Нового года в нашем институте проходила научная конференция, посвященная морфологии, физиологии и патологии сердечно-сосудистой системы. Конференция явилась своеобразным отчетом кафедр о научной работе.

Из 45 докладов, заслушанных на конференции, абсолютное большинство было посвящено вопросам диагностики заболеваний сердечно-сосудистой системы, главным образом пороков сердца.

Большой интерес представляло сообщение И. В. Васильчук и В. А. Картавовой о диагностике дефекта межжелудочковой перегородки и его сочетаний с некоторыми другими пороками. Четкое изложение собственных данных, прекрасные иллюстрации сделали доступным сложный материал для всех участников конференции. Практическую ценность представили предложенные авторами рентгенологические критерии оценки стадий дефекта межжелудочковой перегородки, нередко имеющие решающее значение при определении показаний к операции.

В сообщениях профессора Ф. Г. Углова и Л. Б. Доронина и профессора В. И. Колесова с сотрудниками проанализированы отдаленные результаты митральной комиссуротомии при митральном стенозе. Эти наблюдения убедительно свидетельствуют о большой ценности оперативного вмешательства на всех стадиях заболевания. В сообщении Ф. Г. Углова и Л. Б. Доронина специальное внимание было уделено вопросам предоперационной подготовки больных митральным стенозом в четвертой и пятой стадиях заболевания. Хорошо известно, что терапевтические мероприятия у подобного рода больных обычно не дают эффекта. Данные Ф. Г. Углова — 70 проц. хороших и удовлетворительных отдаленных результатов — позволяют более широко ставить показания к операции даже в пятой стадии митрального стеноза.

Живой обмен мнениями вызвали доклады В. И. Колесова, Л. В. Поташова и Т. Д. Фигуриной о коронарной артериографии и прямых операциях на коронарных артериях сердца. Очевидно, эти доклады являются предвестниками внедрения в клинике факультетской хирургии прямых операций на коронарных артериях.

Широкому обсуждению подверглась проблема атеросклероза и инфаркта миокарда. Тщательно выполненные сотрудниками ЦНИЛа (Т. А. Панфилова, О. Е. Цукерштейн и другие) исследования по экспериментальному атеросклерозу, также как и работы сотрудников кафедры факультетской терапии (Я. В. Благосклонная, Б. М. Липовецкий), посвященные анализу клинических особенностей атеросклероза и некоторым вопросам регуляции липоидного обмена, сделали это заседание особенно интересным.

Многолетний опыт клиники нервных болезней в области лечения и диагностики инфарктов мозга был обобщен в докладе профессора Д. К. Богородинского с сотрудниками.

В короткой заметке практически невозможно дать полную характеристику всех докладов. Конференция убедительно показала, что большинство исследований проводится на современном уровне развития медицинской науки и отличается не только большим теоретическим интересом, но и практической ценностью.

Прошедшая конференция выгодно отличалась от предыдущих более узким кругом обсуждаемых вопросов. Однако создается впечатление, что и в этом году количество тем и вопросов было чрезвычайно велико и далеко не все доклады, представленные даже на секционных заседаниях, были объединены общей темой. Мне кажется, что в дальнейшем более целесообразно проводить конференции по какому-то одному вопросу (атеросклероз, регуляция системы крови, бронхиальная астма и т. д.). На такой конференции (или однодневном симпозиуме) может быть представлен один программный доклад с общей характеристикой проблемы. В последующих же докладах авторы должны не только сообщать полученные ими результаты, но и освещать возможные пути дальнейших научных поисков. По-видимому, при таком проведении конференция перестанет быть «констатацией сделанного» и превратится в живую дискуссию о том, что и как необходимо исследовать в дальнейшем.

Доцент В. АЛМАЗОВ

НА ЗЕМЛЕ, В НЕБЕСАХ, И НА МОРЕ

Рассказ о работе ДОСААФ

ЕСЛИ бы вас, читатель, спросили: «Что вы знаете о работе институтской организации ДОСААФ?» — в ответ вы недоуменно развели бы руками. Бездействующая организация — так считает большинство студентов и сотрудников института. И глубоко ошибается.

Знаете ли вы, что в нашем институте есть парашютная секция? Что в течение года секция подготовила 18 парашютистов, из которых восьми удалось прыгнуть с самолета? Что ведет секцию общественный инструктор И. Абезгауз?

А сколько у нас стрелков-разрядников? Вам это, конечно, тоже невдомек. В минувшем году подготовлено 156 стрелков третьего разряда, 6 — второго и один — первого разряда. Наша стрелковая команда участвовала в четырех районных соревнованиях.

Призовые места заняли на общегородских соревнованиях гребцы 1 ЛМИ — женская и мужская команды.

Все эти интересные сведения мы узнали из доклада председателя комитета ДОСААФ Б. А. Фурсова на общеинститутской конференции добровольного общества. Конференция была отчетной. И разговор на ней, как обычно, шел об итогах работы, о том, что ей мешало, что можно было бы сделать, если эти помехи устранить и если бы наши общественные организации чуть-чуть внимательнее относились к оборонно-спортивной работе.

Сделать можно было бы многое. В разное время в институте были созданы секции мотоспорта и подводного плавания. Обе секции в минувшем году не работали.

Произошло это не потому, что среди медиков нет любителей акваланга и скоростной езды. Любители, конечно, есть, их даже много. Есть в институте спортсмены-разрядники подводного плавания, есть энтузиасты-новички, есть и квалифицированный инструктор А. А. Глебова. Энтузиасты есть, и они выступали на конференции с просьбой обеспечить самым необходимым — водой, которая нужна им больше воздуха.

Секция мотоспорта прекратила работу в основном по одной причине: нет помещения, где можно было бы хранить мотоциклы.

И докладчик, и выступавшие в прениях отмечали очень слабое материальное обеспечение секций. Даже те секции, которые работают регулярно, не имеют самого необходимого. Стрелки уже в течение нескольких лет не могут приобрести целевые малокалиберные пистолеты и винтовки. Секции подводного плавания необходимы два акваланга типа «Подводник», три компаса и три лага. Эти затруднения зависят, прежде всего, от недостаточной материальной базы институтской организации ДОСААФ. Но конференция отметила, что не все было сделано для улучшения работы и самим комитетом. Главное — не было контакта с общественными организациями, занимающимися спортивной работой — спортклубом, физкультурным сектором комитета комсомола, профкома, местного комитета. Общими усилиями все эти вопросы можно было решить быстрее и легче.

Первым шагом к установлению делового контакта явилось выступление председателя спортклуба В. Гуреева. Он говорил о возможных путях сотрудничества между спортклубом и комитетом ДОСААФ (в частности, спортклуб может помочь подводникам в аренде бассейна). Это сотрудничество окажется благоприятным для обеих сторон; цель у них в конечном счете одна — развивать у молодежи (да и не только у молодежи) любовь к спорту, воспитывать спортсменов-разрядников.

За прошедший год выросло число членов ДОСААФ, но этот рост произошел в основном за счет студентов. Если среди студентов 60 проц. являются членами ДОСААФ, то среди сотрудников больницы их только 29 проц. Особенно плохо проводилась работа в акушерско-гинекологической клинике (ответственный тов. Сизонов.)

Конференция избрала новый состав комитета добровольного общества. Председателем его избран Н. П. Миронин, заместителем — И. С. Любенко. Состав комитета в основном молодой, работоспособный.

Секретарь парткома М. В. Константинов, присутствовавший на конференции, пожелал новому комитету ДОСААФ в ближайшее время выполнить все решения и предложения конференции.

М. УЧВАТКИНА

ИЗ ПИСЕМ В РЕДАКЦИЮ

ОШИБКА КОМСОМОЛЬСКОГО БЮРО

ЧЕЛОВЕК подал заявление о приеме в партию. Человек этот молод (я не буду называть его фамилии), ему всего 19 лет. Поэтому совершенно естественным был его первый шаг — он решил попросить рекомендацию у своего комсомольского бюро. Казалось бы, все просто и ясно. Но скольких тяжелых и горьких минут стоил ему этот шаг!

Бюро, обсуждая просьбу студента, постановило вынести голосование на общее комсомольское собрание. Вот тут-то и началось! Аудитория смотрела на студента, как на преступника. Почти каждый присутствующий считал себя судьей, а его — подсудимым. Основное обвинение — молодость, как причина, мешающая вступить в партию.

Его вызывают к трибуне и начинается опрос. Студент стоит перед своими товарищами, волнуется, старается объяснить причины, побудившие его подать заявление о приеме в партию, говорит, что ему в рамках комсомола тесно, и он хочет выйти на большую дорогу партийной деятельности. Но говорит сбивчиво, видно, что от волнения он излагает свои мысли не так, как хотелось бы.

Что же делает аудитория? Приходит на помощь своему товарищу? Поправляет его? Наоборот, перебивает, извращает слова студента, с мест несутся нелепые выкрики: «Если тебя не устраивает комсомол, так не лучше ли выйти из него, а не вступать в партию».

А студент, о котором идет речь, — комсомольский активист, с первого курса работал в бюро, в комитете комсомола. И хорошо работал, и сейчас хорошо работает. Зачем же бросать ему такие обидные слова? Разве он заслужил их?

Правда, были три выступления за, а не против, двоим ораторам почти заткнули рот, а третий — студентка, возмущенная всем происходящим, высказала свое мнение и просто покинула аудиторию, не желая присутствовать на этом сборище.

И она была права. Весь ход собрания не соответствовал серьезности вопроса. Бюро проводило собрание между двумя лекциями Как будто рекомендация в партию — это простое, будничное явление в комсомольской жизни, которое можно решать между делом.

Трудно поверить, что в аудитории сидели будущие врачи, с такой легкостью незаслуженно они обидели человека.

О студенте не было сказано ни одного плохого слова, ничего, что позволило бы сделать вывод — он недостоин быть в рядах партии. Обвиняли в одном — в комсомоле всего 5 лет.

Я тоже не сторонник приема в партию слишком молодых людей, еще не познавших жизни. Можно было все это ему и объяснить, просто, по-товарищески, сказать, что ему еще рано вступать в партию, что в таком возрасте он нужнее в комсомоле. Но вместо спокойного товарищеского объяснения были придирки к словам, в нем вдруг увидели чуть ли не карьериста. В аудитории стоял нелепый смех, и все собрание вылилось в издевательство над человеком.

Но вот все-таки подошли к главному — к голосованию. Кто-то поднял руку за, кто-то против, голоса не были сосчитаны, вроде было большинство против, вроде нет. Люди повскакали со своих мест, обсуждение пришлось перенести на другое собрание.

Мне кажется, что после такого собрания уже ни у кого не появится желания попросить рекомендацию в партию у комсомольского бюро второго потока III курса.

В. БИНЕВИЧ,
студент III курса

Когда врач внимателен

В начале сентября в палатах Института скорой помощи появились врачи кафедры спортивной медицины I ЛМИ вместе со студентами. Пришли вроде как бы на время. Встретили их больные снисходительно: «Ну, что ж, отчего же не «подышать», не помахать руками? Не помешает».

Руководила студенческой практикой ассистент Анна Николаевна Нечаева, одна на всю клинику. Но это не помешало ей детально познакомиться со всеми историями болезни, назначить каждому индивидуальный комплекс лечебных упражнений и даже найти время, чтобы поговорить с каждым больным в отдельности, объяснить цели лечебных упражнений.

Анна Николаевна не устает постоянно, чуть ли не каждый день, проверять результаты лечения, подбадривать больных.

Именно с ее помощью мы все очень скоро убедились, насколько важна и нужна лечебная физкультура, какую огромную роль она играет при излечении травм, при длительном постельном режиме.

Анна Николаевна — знающий, в высшей степени внимательный врач. Мы, больные 66-й палаты травматологической клиники Института скорой помощи, просим передать А. Н. Нечаевой нашу глубочайшую благодарность за все сделанное для нас.

Е. ПОКРОВСКАЯ, Ф. МАРКОВА, Е. КОМАРОВА и другие больные 66-й палаты

Для участников теоретических семинаров

В СРЕДУ, 20 января, в 5-й аудитории состоится очередная лекция для слушателей теоретических семинаров. Тема лекции: «Развитие марксистско-ленинского учения о социалистическом государстве в Программе КПСС. Марксистско - ленинское учение о партии и его развитие в Программе КПСС».

Лектор — М. Я. Ратгаузер, старший преподаватель кафедры истории КПСС.

Начало в 15 час.

Дежурства группы содействия

Доводится до сведения всех сотрудников института, что по вторникам и пятницам с 15 до 17 часов в помещении парткома дежурят члены группы содействия партгосконтролю.

ПО СЛЕДАМ НАШИХ ВЫСТУПЛЕНИЙ

СТУДЕНТЫ, УЧЕБНИКИ, КАФЕДРЫ

14 ДЕКАБРЯ в «Пульсе» была напечатана статья ассистента кафедры пропедевтической терапии Н. Тенигиной об использовании учебников по назначению.

Эта статья обсуждалась на производственном совещании работников библиотеки. Считаю нужным сообщить редакции, что действительное положение с распределением учебника А. Л. Мясникова «Пропедевтика внутренних болезней» таково: студентам III курса выдано по 4 учебника на группу, этот же учебник кафедра рекомендует студентам IV курса вечернего отделения и V курса заочно-очного отделения.

Для студентов VI курса наряду с Мясниковым библиотека оставляет и другие дефицитные учебники, а именно: Руфанова «Общую хирургию», Островерхова «Курс оперативной хирургии...», Синельникова «Атлас анатомии человека».

Нам кажется, что исключение из общего распределения 20—30 экземпляров того или иного учебника не может нанести серьезного ущерба студентам младших курсов. В библиотеке ведь имеется студенческий читальный зал, где можно получить любой учебник и подготовиться к занятиям. Что же касается старшекурсников, то «Мясников» не является для них основным учебником, а выдается им на короткий срок для устранения того или иного пробела при подготовке к государственным экзаменам. Стоит поинтересоваться читательскими формулярами, и мы легко можем убедиться в том, что наряду с Мясниковым студенты VI курса читают Ланга и Тареева, различные монографии и периодические издания.

ТЯЖЕЛОЕ положение с обеспечением студентов учебниками создалось отнюдь не из-за того, что библиотека неправильно их распределяет. Основная причина заключается в том, что некоторые студенты безжалостно относятся к книгам: подчеркивают текст, делают различные записи, а порой вырывают не только отдельные страницы, но и целые главы, и учебник выбывает из строя. Очень часты случаи утери книг, особенно дефицитных.

Большие трудности создают студенты-должники. К началу текущего учебного года у них оставалось до 50 проц. таких дефицитных учебников, как «Биохимия» Збарского, «Учебник нормальной анатомии человека» Лысенкова и другие. А есть и такие студенты, которые до сих пор не сдали учебники за предыдущий курс. За студентом IV курса В. Красотиным числится 10 учебников, за Г. Морозовой с III курса — 6, за А. Лубеевым с IV курса — 4 учебника! Этот «черный» список, увы, можно продолжить.

ЕСТЬ еще одно обстоятельство, усложняющее работу студенческого отдела библиотеки. Кафедры института плохо знают наш учебный фонд и поэтому рекомендуют студентам учебники и монографии, которых в библиотеке мало или совсем нет. Кстати, учебники А. А. Шелагурова и Б. С. Шкляра, которые автор статьи в «Пульсе» рекомендует нам выдавать шестикурсникам вместо «Мясникова», у нас имеются всего в 2—3 экземплярах — кафедра в свое время их не заказала. А 150 экземпляров «Пропедевтики внутренних болезней» С. А. Гиляровского, издания 1960 г., закупленных в свое время по заявке кафедры, стоят на полках без движения, потому что не рекомендуются кафедрой.

Не лучше положение и с некоторыми монографиями. Так, например, монография Каплана «Закрытые повреждения костей и суставов», 1956 года издания, в библиотеке осталась только в 16 экземплярах, поэтому полностью удовлетворить на нее спрос мы не можем. В то же время в студенческом отделе есть 50 экземпляров монографии Новаченко «Основы ортопедии и травматологии», 1960 года издания, приобретенной по заявке кафедры. Но монографию эту студенты не берут — опять-таки потому, что кафедра ее не рекомендует.

Нам кажется, было бы полезным, если в самое ближайшее время преподаватели всех кафедр ознакомились с учебным фондом библиотеки и рекомендовали литературу, исходя из его возможностей.

Мы надеемся, что эта мера принесет иные результаты, чем на кафедре истории медицины. Представители этой кафедры ежегодно изучают фонд студенческого отдела, но продолжают рекомендовать устаревшую и по этой причине выбывшую из библиотеки литературу.

К студентам же у библиотеки огромная просьба: пользуясь учебниками и монографиями, помните о тех, кто должен будет после вас заниматься по этим учебникам!

А. ГЕЛЬФГАТ,
зав. библиотекой

ВНИМАНИЕ!

Студентку, разыскивающую своего отца Кунонеску Николая Ивановича, 1914 года рождения, просят зайти в студенческую канцелярию.

Редактор В. АРОНСОН

М-09534 Заказ № 75
Типография им. Володарского Лениздата, Ленинград, Фонтанка, 57.