ГРЕМИ, ДВАДЦАТЬ ПЯТЫЙ ПОБЕДНЫЙ САЛЮТ!

ДОРОГИЕ ТОВАРИЩИ!

МЫ С ГОРДОСТЬЮ И РАДОСТЬЮ ОТМЕЧАЕМ ИСТОРИЧЕСКУЮ ДАТУ 25-ЛЕТИЯ ПОБЕДЫ НАД ФАШИЗМОМ. ПРОШЛИ ГОДЫ, ОДНАКО ВРЕМЯ НЕ В СИЛАХ СТЕРЕТЬ ПАМЯТЬ О СЛАВНЫХ БОЕВЫХ ПОДВИГАХ, О НЕПРЕВЗОЙДЕННОМ МУЖЕСТВЕ И ХРАБРОСТИ, СТОЙКОСТИ И ГЕРОИЗМЕ СОВЕТСКОГО НАРОДА, ЕГО ВОИНОВ.

В НАШЕМ ИНСТИТУТЕ РАБОТАЕТ ДВЕСТИ ВЕТЕРАНОВ ВЕЛИКОЙ ОТЕЧЕСТВЕННОЙ ВОЙНЫ.

ГОРЯЧО ПОЗДРАВЛЯЕМ ИХ, ГОРДИМСЯ ИМИ — ИСТИННЫМИ ПАТРИОТАМИ НАШЕЙ ВЕЛИКОЙ РОДИНЫ. ПОЗДРАВЛЯЕМ С ПРАЗДНИКОМ ПОБЕДЫ ВЕСЬ КОЛЛЕКТИВ 1-го ЛМИ.

РЕКТОРАТ, ПАРТКОМ, КОМИТЕТ ДОСААФ,
СОВЕТ ОФИЦЕРОВ ЗАПАСА

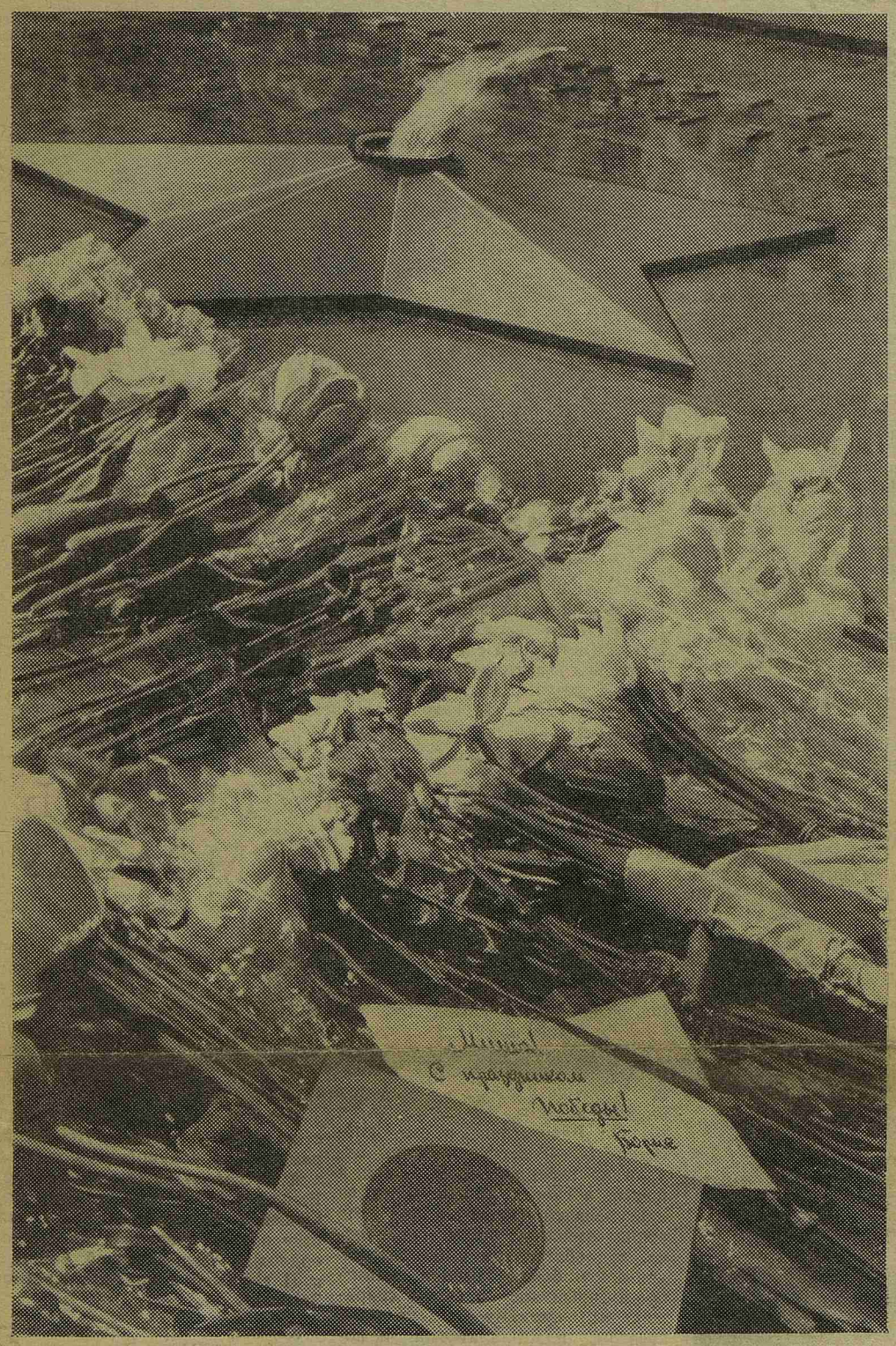

Фото Юрия Блажнова

Пролетарии всех стран, соединяйтесь!

Пульс

Орган парткома, ректората, комитета ВЛКСМ, профкома и месткома 1-го Ленинградского медицинского института имени акад. И. П. Павлова

№ 16 (1380) | Среда, 6 мая 1970 г. | Год издания 41-й | Цена 1 коп.

ПАВШИМ—ВЕЧНАЯ СЛАВА, ЖИВУЩИМ—МИР НА ВЕКА

Он скоро наступит, день 25-летия великой победы. Дрогнет от артиллерийского грома старая площадь, и в вечернем небе вспыхнут падающие звезды праздничного фейерверка.

Мы помним другим это небо — черным, низко нависшим над Адмиралтейским шпилем. В нем тогда гудели чужие самолеты. Дымное небо войны...

25 лет — срок немалый. Дети, родившиеся в мае 1945-го, уже получили врачебные и инженерные дипломы. А детям, для которых первой азбукой были суровые строки военных сводок, — тем давно за тридцать. Горе и время согнули спины матерей, не дождавшихся с фронта своих сынов. Пожелтели бережно хранимые странички солдатских писем. Писем от живых и писем от мертвых...

25 лет — немалый срок. Но память о павших нетленна. Она горит вечным огнем в сердцах всех переживших войну. Она встает скорбным молчанием над серым гранитом Пискаревского мемориального кладбища. Она алеет тюльпанами у подножия памятника Неизвестному солдату.

Память, суровая и светлая, подсказывает сегодня нам самое главное слово на свете — Мир.

Мы, живущие, храним его.

Мы, живущие, сбережем и отстоим его.

Любой ценой. Если нужно — ценою жизни.

Он скоро наступит, этот день, День Победы, 9 мая. Двадцать пятая мирная весна встает над нашей великой страной. Цветет садами. Грохочет новостройками. Звенит песнями и смехом счастливых и сильных людей.

САМЫЙ ПАМЯТНЫЙ ДЕНЬ ВОЙНЫ

Ассистенты кафедры госпитальной хирургии Анатолий Семенович Игнатьев и Исмаил Мамедович Мамедов — участники Великой Отечественной войны. Анатолий Семенович служил фельдшером эскадрона отдельной рейдовой кавалерийской дивизии, вынес с поля боя 105 раненых, Исмаил Мамедович — фельдшером 72-го Ижорского артиллерийско-пулеметного батальона.

По просьбе редакции я обратился к ним с вопросом: «Самый памятный для вас день войны?»

★

А. С. ИГНАТЬЕВ. Трудно выделить самый памятный день. Каждый оставлял глубокий след в душе. Но один морозный день в конце февраля 1942 года остро врезался в память, его не забыть. Наша дивизия, совершая очередной рейд по тылам противника, внезапным ударом разгромила группировку немцев под селом Курулькой на Украине. К тому времени мы много слышали о зверствах гитлеровцев, да и своими глазами насмотрелись на следы, что оставляли эти вандалы. Но от увиденного в селе стыла кровь, душу переполняла ненависть к фашистам. Большой деревянный сарай и расположенный рядом с ним колодец были завалены трупами раздетых донага, заживо замороженных людей. Это были наши военнопленные и жители села. Их было не менее 300. Тогда мы поклялись до последнего дыхания биться с фашизмом, пока не придет победа, не восторжествует справедливость и мир. Многие из моих фронтовых товарищей не дожили до победы, отдав за нее свои жизни.

Наша молодежь должна знать, какой ценой завоеван мир, какие жертвы принесены во имя победы, во имя нашей сегодняшней жизни, с ее спокойным трудом и радостями. Знать и гордиться подвигом своей Родины.

И. М. МАМЕДОВ. День прорыва блокады Ленинграда в январе 1943 года для меня самый памятный. Удар наших войск был всесокрушающим — без остановки преследовали немцев до самого Пскова! Гитлеровцы не успели даже взорвать осадные орудия, из которых варварски обстреливали наш город.

Эта победа удесятеряла наши силы, помогала переносить все тяготы и лишения жестокого военного времени.

Ассистент Л. РОГОЗОВ

Третье интервью мы взяли у Натальи Николаевны Лейпунской, секретаря проректора по учебной части. Трудно найти в институте сотрудника, который не знал бы Натальи Николаевны. Человек большой внутренней культуры и такта, Наталья Николаевна неизменно доброжелательна и терпелива со всеми, она умеет дать дельный и дружеский совет, создать столь необходимую спокойно-строгую обстановку в приемной проректора.

В годы войны Наталья Николаевна в звании младшего лейтенанта работала переводчиком при штабе стрелкового полка и прошла с полком от Северного Кавказа до Карпат, где была тяжело ранена.

Н. Н. ЛЕЙПУНСКАЯ. Мне трудно назвать определенный самый памятный день войны. Работа переводчика на фронте сугубо специфична; он не принимает непосредственного участия в военных действиях, он тесно связан с разведкой и штабом, должен быть маневренным. Мне, например, приходилось ездить верхом до ста километров в день.

Военные будни — калейдоскоп событий. Дороги... Дороги... Грязь, доходившая до плеча... Трудные переправы через реки... В качестве оперативной дежурной пришлось вести полк на марше в районе станции Амбросьевка. Спали где угодно и как угодно. Наилучшим ночлегом в полевых условиях была ямка, выкопанная в песке. Не хватало воды.

Объем моей работы резко возрос, начиная с весны 1943 года, когда немцы сдавались в плен целыми группами и подразделениями, настроение у них уже тогда было в значительной степени подавленное. Они поняли, что война проиграна.

★

Так вот живут и работают рядом с нами люди, перед героическим военным прошлым которых мы, вступившие в сознательную жизнь после войны, преклоняемся.

Ассистент Н. БОЙКОВА

ПУСТЬ ВЕЧНО ЖИВЕТ В ПАМЯТИ НАРОДОВ БЕСПРИМЕРНЫЙ ПОДВИГ СОВЕТСКИХ ВОИНОВ, ПАРТИЗАН, РАБОЧИХ, КОЛХОЗНИКОВ, ИНТЕЛЛИГЕНЦИИ, ОДЕРЖАВШИХ В ВЕЛИКОЙ ОТЕЧЕСТВЕННОЙ ВОЙНЕ ВСЕМИРНО-ИСТОРИЧЕСКУЮ ПОБЕДУ НАД ГЕРМАНСКИМ ФАШИЗМОМ!

Из Призывов ЦК КПСС

О ПОДВИГАХ, О ДОБЛЕСТИ, О СЛАВЕ

Прошедшим фронт, им день зачтется за год

ГОВОРИТЬ о войне нелегко, воспоминания тревожат душу. Видимо, не властно время (четверть века прошло!) над теми зарубками, что оставили в памяти годы военные. Вот и Александра Петровна Ковалева, всегда очень любезная, живая, обаятельная, узнав, зачем я пришел на кафедру, сразу посерьезнела, стала скупой на слова. Разговорить ее было делом совсем не простым.

Я уже знал, что в грозном 1941-м, окончив Ростовский медицинский институт, Александра Петровна Ковалева добровольно ушла на фронт, что была она командиром медико-санитарного взвода батальона, старшим врачом полка, начальником хирургического отделения госпиталя. Вместе с армией прошла путь от Кавказа до Будапешта и Праги, дважды ранена, награждена двумя боевыми орденами и медалями.

Спрашиваю, за что она получила первый боевой орден. Рассказ до предела краток, но за ним — большое мужество и воля. Было это в ноябре 1942 года на Северном Кавказе. Полторы тысячи раненых оказались отрезанными от своих войск в районе Балкарского ущелья. В этих сложных условиях старший врач 6-го гвардейского стрелкового полка А. П. Ковалева не растерялась и, несмотря на пулевое ранение в ногу, организовала размещение всех раненых в одной из школ. Около тысячи раненых, которые могли ходить, во главе с военфельдшером Кожемякиным были направлены через перевал пешим порядком и благополучно добрались до своих войск, а остальные — 500 тяжелораненых—вывезены по проложенной горной дороге.

Вот, казалось бы, и все. Но ведь переброска проходила под сильным огнем противника, в любую минуту он мог прорваться в ущелье и расправиться с ранеными! Военфельдшер Кожемякин за этот необычный поход был представлен к званию Героя Советского Союза. Александра Петровна награждена орденом Красной Звезды.

Вспоминает Александра Петровна тяжелые бои на реке Миус в марте 1942 года. Несколько раз пытались форсировать реку бойцы 68-й бригады морской пехоты, но каждый раз отходили с большими потерями. Врач Ковалева под свист пуль и разрывы снарядов спешила к раненым, оказывала медицинскую помощь, оттаскивала в укрытия, для каждого бойца находила доброе, ласковое слово. Более 25 раненых вынесла она с поля боя. Это ли не подвиг! Ее бесстрашие служило примером для боевых друзей.

1944 год. Год славных побед нашей армии и флота. Александра Петровна вместе с войсками Приморской армии участвует в высадке десанта в Крым. Кто не помнит знаменитую косу Чушка, разрушенную Керчь, обильно политый кровью Керченский полуостров!

«С бо́льшим волнением мы вступали на крымскую землю,— говорит Александра Петровна,— бойцы рвались вперед, все мы стремились поскорее освободить наш родной Крым!»

Александра Петровна охотно и с удовольствием рассказывает о военных моряках, которые артиллерией своих кораблей прикрывали высадку десанта.

Год 1945-й... Радостно встречала воинов-освободителей Прага. К ордену Красной Звезды у Ковалевой прибавился еще один — орден Отечественной войны.

А после войны А. П. Ковалева — на руководящей работе в органах здравоохранения. Шесть лет она возглавляла Алтайский крайздравотдел. «Да, это были горячие целинные денечки. Под стать фронтовым», — говорит Александра Петровна.

В эти годы А. П. Ковалева избирается депутатом Верховного Совета РСФСР, возглавляет комиссию по здравоохранению и социальному обеспечению. Правительство награждает ее орденом «Знак Почета», медалями «За освоение целины» и «Отличник здравоохранения».

Сейчас Александра Петровна работает в нашем институте. Она ассистент кафедры социальной гигиены и организации здравоохранения. В 1968 году успешно защитила кандидатскую диссертацию. Второй год — член парткома.

«Хочется, чтобы поколение, — говорит в конце нашей беседы Александра Петровна, — которому мы сегодня читаем лекции, никогда не знало войны, чтобы небо над нашей Родиной всегда было высоким и чистым!»

Мы, ветераны войны, полностью присоединяемся к пожеланию нашего товарища, фронтовика, капитана медицинской службы запаса А. П. Ковалевой.

И. ЗАОСТРОВЦЕВ,
преподаватель военной кафедры

* * *

На снимке: А. П. Ковалева, врач батальона морской пехоты; март 1942 г.

Май, 1945-й

10 мая 1945 года. Первый день после победы над фашистской Германией. Поверженный Берлин. На фотографии — офицеры и генералы штаба 49-й армии. Вместе с воинами наших Вооруженных Сил они прошли славный боевой путь от Волги до самого логова фашистского зверя. В группе офицеров — лейтенант Ю. Н. Лейкин (четвертый слева, второй ряд), в то время адъютант командующего артиллерией 49-й армии. Ныне Юрий Николаевич — заместитель начальника военной кафедры, полковник медицинской службы. Он награжден тремя боевыми орденами и многими медалями.

Июнь, 1945-й

Этой фотографии 25 лет, она сделана в Берлине, в год нашей победы... Рейхстаг—оплот фашизма, здание, когда-то охранявшееся отборными частями войск СС...

На снимке: группа советских военнослужащих, крайняя слева, в пилотке и солдатской шинели, — Ирина Михайловна Челнокова, ныне больничный ординатор акушерско-гинекологической клиники нашего института. В Германию доктор Челнокова пришла с частями Белорусского фронта, у нее семь военных наград.

— В начале июня 1945 года, — рассказывает Ирина Михайловна,—когда я сфотографировалась на крыше рейхстага с группой офицеров, в Берлине все было таким же, как в день победы: реяло наше знамя над рейхстагом и на побитых стенах его, как грозные предупреждения, пестрели надписи наших бойцов, ставшие позже известными всему миру: «Мы пришли к вам, чтобы вы к нам не ходили».

ЧЕСТЬ СМОЛОДУ

ДНИ Великой Отечественной войны и теперь, отделенные далью лет, встают в памяти отчетливо и ярко.

...В грозный 1941-й шесть школьников из Пскова, окончив 9 классов, поступили добровольцами в Военно-медицинское училище имени Щорса в Ленинграде. Среди них был и Иван Васильевич Семенов, 17-летний юноша, ныне доцент кафедры судебной медицины нашего института.

После окончания училища — в 1942 году — фронтовые дороги. И до конца войны — тяжелая служба на поле боя.

Иван Васильевич и его одногодки, 17—18-летние ребята, попали на передний край. Днем и ночью, в снег и дождь вслед за наступающей цепью солдат под артиллерийским огнем противника, под обстрелами и бомбежкой двигались бойцы взвода санитаров-носильщиков со своим снаряжением: сумками с красным крестом, плащ-палатками и носилками.

Не отдыхая по нескольку суток, неуклонно выполняли они свой нелегкий гражданский и воинский долг: оказывали раненым бойцам скорую помощь, выносили их с поля боя на плащ-палатках, вывозили на собаках, доставляли на полковой медицинский пункт.

Командир взвода санитаров лейтенант медицинской службы И. В. Семенов был всегда рядом со своими подчиненными-товарищами (их было 12—14 человек), заботился о снаряжении, организовывал перевозку раненых, обучал новичков.

Эти молодые люди видели войну близко. Но они не любят много рассказывать о своей юности, полной ежедневного подвига, потому что тогда напряжение сил до предела было нормой жизни всей нашей Родины. Они прошли много фронтов...

Иван Васильевич Семенов участвовал в разгроме Демянской немецкой группировки под Старой Руссой, в тяжелых боях под Ельней в 1943 году, в боях под Оршей и Кенигсбергом. За участие в этих операциях награжден орденами Отечественной войны I и II степеней и орденом Красной Звезды.

Кавалер четырех орденов и семи медалей, Иван Васильевич Семенов плодотворно трудится на кафедре судебной медицины.

Именно этим людям, что прошли в своей юности через горнило войны,—прививать молодежи истинную гуманность. Не только законам физики, химии, медицины учат они своих учеников. Они учат их мужеству — достигать цели упорным и ежедневным трудом, бороться и побеждать. И самое ценное — учат радоваться жизни, беречь ее и любить.

Ассистент Н. УНКОВСКАЯ

ЭХ, ЛАДОГА, РОДНАЯ ЛАДОГА...

ВОЙНУ я начал в должности врача дивизиона тральщиков Ладожской военной флотилии. Наступающие на Ленинград немецко-фашистские войска 9 сентября 1941 года заняли станцию Мга. Последняя железнодорожная магистраль, соединяющая Ленинград с тылом страны, была прервана, и наш город оказался в кольце вражеской блокады.

Ладожское озеро стало для ленинградцев «Дорогой жизни» — единственным каналом, связывающим город со страной. В Ленинград на кораблях начали доставлять продовольствие, боеприпасы, военную технику, войска — все, в чем нуждался город-фронт. Из Ленинграда эвакуировали население, в основном женщин, детей, стариков и раненых воинов. Особенно много ленинградцев — свыше 500 000 — было вывезено на кораблях летом 1942 года.

Крайне истощенные, измученные гибелью близких, голодом, непрерывными обстрелами, люди часто нуждались в медицинской помощи. Матросы, офицеры, видя страдания ленинградцев, всячески заботились о них, отдавали им из своего пайка хлеб, сахар, масло, врачи оказывали медицинскую помощь.

Фашистское командование стремилось во что бы то ни стало сорвать перевозки, задушить город голодной смертью. Нередко корабли по нескольку раз в день бомбила вражеская авиация. В этих труднейших условиях моряки Ладожской флотилии и медицинский состав кораблей действовали самоотверженно, героически выполняя поставленную перед ними задачу.

18 января 1943 года войска Ленинградского и Волховского фронтов, развернув стремительное наступление, соединились и прорвали блокаду. А через год немцы были разбиты под Ленинградом и отогнаны от него на сотни километров. Корабли флотилии стали выполнять новые боевые задачи.

МЕТЕЛИ, ШТОРМЫ, ГРОЗНАЯ ВОЛНА. НЕДАРОМ ЛАДОГА РОДНАЯ ДОРОГОЙ ЖИЗНИ НАЗВАНА.

Н. МИРОНИН,
старший преподаватель военной кафедры, полковник медицинской службы

На снимке: Н. П. Миронин, капитан медслужбы в годы войны.

Редактор Г. КОВАЛЕВ

М-06526 Заказ № 532
Типография им. Володарского Лениздата, Ленинград, Фонтанка, 57