Библиотека

Пролетарии всех стран, соединяйтесь!

Пульс

Орган парткома, ректората, комитета ВЛКСМ, профкома и месткома 1-го Ленинградского ордена Трудового Красного Знамени медицинского института имени акад. И. П. Павлова

№ 16 (1422) | Понедельник, 10 мая 1971 г. | Год издания 42-й | Цена 1 коп.

ДОВЕРИЯ ДОСТОЙНЫ

ЛМИ называет своих кандидатов

5 МАЯ в седьмой аудитории состоялось собрание студентов и сотрудников института, посвященное выдвижению кандидатов в депутаты Ленинградского городского и Петроградского районного Советов депутатов трудящихся.

Председательствующий В. Н. Борцов предоставляет слово А. П. Ковалевой.

— От имени коллектива нашего института, — говорит она,— я предлагаю выдвинуть кандидатом в депутаты Городского Совета по 495-му избирательному округу ректора института Владимира Алексеевича Миняева.

А. П. Ковалева знакомит собрание с основными вехами жизненного пути ректора. Дата рождения — май 1921 года. Годы войны — действующая армия, фронт. Год окончания ЛМИ — 1951-й. Затем несколько лет практической работы. 1954—1957 годы — аспирантура при кафедре социальной гигиены и организации здравоохранения. С 1959 года — заведующий Ленгорздравотделом. С 1966-го — ректор 1-го ЛМИ. За этим перечнем дат — большая жизнь, творческая работа, которая сделала Владимира Алексеевича крупным организатором здравоохранения. Ему удается совместить сложные административные обязанности, преподавательские заботы с научно-исследовательской работой. Владимир Алексеевич — автор 30 научных работ, 22 из них опубликованы в печати, некоторые в зарубежной — в Лондоне, Оксфорде, Париже. Главное научное направление — актуальные вопросы организации медицинской помощи населению больших городов. Владимиром Алексеевичем разработаны новые нормативы и оригинальная методика перспективного планирования больничной помощи, новая система финансирования. Многие его предложения реализованы, составлен 20-летний перспективный план развития стационарной помощи в нашем городе.

А. М. Коровкин предлагает выдвинуть кандидатом в депутаты Петроградского районного Совета по 82-му избирательному округу секретаря Петроградского РК КПСС Леонида Николаевича Плющикова. Кадровый партийный работник, Леонид Николаевич прошел большой путь от комсомольского активиста, рядового участника освоения целинных земель до секретаря районного комитета партии. Коммунисты нашего института хорошо знают Л. Н. Плющикова. В характере его удачно сочетаются качества, столь необходимые настоящему партийному работнику: принципиальность и деловитость, коммунистическая убежденность и страстность, простота и скромность, отзывчивость и доброжелательность.

От имени коллектива ЛОР-кафедры З. П. Лебедева выдвигает кандидатом в депутаты Петроградского райсовета по 33-му избирательному округу доцента Комарович Галину Михайловну и характеризует ее как специалиста-отоларинголога самого высокого класса, талантливого хирурга и педагога, активного общественного работника. Кандидатуру Г. М. Комарович мы не в первый раз выдвигаем на предвыборных собраниях, она хорошо зарекомендовала себя в качестве депутата районного Совета и вновь оправдает наше доверие.

Выступает представитель поликлиники С. Л. Пашутин. Как и предыдущие ораторы, он поддерживает ранее выдвинутые кандидатуры и предлагает по 182-му избирательному округу кандидатом в депутаты районного Совета зам. главного врача поликлиники Рогачевскую Валентину Васильевну. Трудовая биография Валентины Васильевны прочно связана с нашим институтом. Воспитанница ЛМИ, врач выпуска грозного 1941 года, она больше 25 лет проработала в поликлинике. Высококвалифицированный специалист, умелый организатор, Валентина Васильевна все звенья своей работы подчиняет одной цели — улучшению качества лечебной помощи населению.

Е. Голощапов, зам. секретаря комитета ВЛКСМ, выступавший от имени комсомольской организации, предлагает по 47-му избирательному округу по выборам в районный Совет кандидатуру студента II курса Орлова Сергея Александровича, члена комитета комсомола, честного, принципиального товарища.

Выступает представитель стоматологического факультета В. П. Мудролюбова. Она выдвигает от факультета и его партийной организации кандидатом в депутаты Петроградского райсовета по 155-му избирательному округу Лидию Михайловну Клячкину, ассистента кафедры хирургической стоматологии. Это опытный врач, талантливый хирург, великолепный педагог и замечательный человек.

Общее собрание студентов и сотрудников 1-го ЛМИ дружными аплодисментами выражает свое одобрение и единогласно голосует за всех выдвинутых кандидатов.

С таким же единодушием были избраны доверенные лица: по 495-му избирательному округу — А. П. Ковалева, по 82-му Г. Б. Федосеев, по 33-му — З. П. Лебедева, по 182-му — С. Л. Пашутин, по 47-му—Е. Голощапов и по 155-му избирательному округу — В. П. Мудролюбова.

Решения XXIV съезда — в жизнь!

КОММУНИСТЫ ПЛАНИРУЮТ

29 апреля состоялось закрытое общеинститутское партийное собрание. Коммунисты заслушали доклад секретаря парткома Г. В. Федосеева об итогах работы XXIV съезда КПСС, о перспективах развития народного хозяйства по девятому пятилетнему плану, о задачах нашего института на ближайшие годы.

В прениях по докладу выступило 7 коммунистов. А. Н. Шмелев подчеркнул интернациональный характер XXIV съезда КПСС, обратил внимание коммунистов на то, с какой остротой в современном мире стоят вопросы идеологической борьбы.

С большими планами капитального строительства в нашем институте на текущее пятилетие ознакомил собрание проректор по АХЧ Я. Е. Рабинович.

О необходимости повышения деловой и политической активности коммунистов, о составлении планов реализации решений съезда в коллективах, повышении роли наглядной агитации в освещении революционных традиций нашего института говорил Н. М. Васюков.

Выступление В. Н. Борцова было посвящено задачам коллектива в связи с подготовкой к знаменательным датам — 50-летию образования СССР и 75-летию института.

Собрание приняло резолюцию, в которой отражена основная задача: в основу работы партийной организации положить решения XXIV съезда КПСС, глубоко изучить политические, социальные и экономические проблемы, обсуждавшиеся на съезде.

Впереди — самый торжественный экзамен

Близится конец учебного года. У шестикурсников скоро государственные экзамены. Редакция «Пульса» обратилась к зав. учебной частью кафедры госпитальной терапии доценту К. В. Темировой с просьбой поделиться своими впечатлениями о ходе подготовки к выпускным экзаменам.

В целом будущие врачи подготовлены хорошо, говорит Ксения Васильевна. Этому способствовали кропотливая работа преподавателей в течение всего цикла, активное участие студентов во время разборов больных, в научно-практических конференциях. Мы старались дать субординаторам полную самостоятельность в решении ряда вопросов, связанных с обследованием, диагностикой и лечением больных, контролируя вместе с тем их работу. У нас сейчас нет студентов, которые вызывали бы опасения в смысле подготовленности к государственным экзаменам. Еще в начале цикла были выявлены все студенты со слабой подготовкой. На заседании партгруппы вместе с активом и деканом курса обсуждались причины отставания студентов. К ним своевременно были прикреплены более подготовленные, усилен контроль за их занятиями. В результате к концу учебного года и те, кто несколько отставал, справились с программой обучения по терапии.

Специально для государственных экзаменов кафедрой подготовлены методические пособия, наборы электрокардиограмм, рентгеновских снимков, таблицы, схемы и т. д. После занятий студенты имеют возможность самостоятельно работать. Кроме того, в предсессионные дни, как обычно, будут проводиться консультации ассистентами. Экзамен будет проходить традиционно: начнется в палате, у постели больного, затем — лаборатория и билет.

Хочется посоветовать студентам, учитывая прошлый опыт, при подготовке обратить внимание на вопросы лечебного питания, санаторно-курортного лечения и профзаболеваний, которые часто при повторении материала остаются как-то в тени. И подготовку, конечно, пора начинать уже сейчас: привести в порядок записи, лекции, на занятиях у преподавателя не забывать выяснять непонятные вопросы. Готовьтесь как следует: принимать будем строго! Ну и наконец — счастливого начала!

Ассистент И. ПЕККЕР

РАССКАЗ О МОЕЙ ГРУППЕ

Слово студентам вечернего отделения

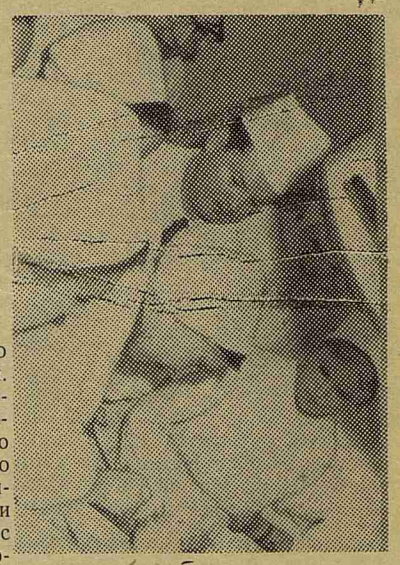

ЭТОТ снимок (внизу) я сделал после окончания занятий. За плечами ребят еще одна напряженная неделя—зачеты и контрольные, пятерки и срывы, хорошее настроение и плохое. Сегодня — настроение хорошее, да еще вовремя брошенная шутка Марины Якубович взбодрила всех. Что же делать? Идти домой или позволить себе маленькую передышку и отправиться всей группой посмотреть новый кинофильм? Решается это сообща. Так у нас заведено— у нас, «последних из могикан», как в шутку называют нас студенты дневного отделения.

Впрочем, мы теперь вправе тоже называться студентами-«дневниками», хотя бы потому, что заканчивается 1971 учебный год, первый год наших занятий на стационаре. Что же нового, интересного внес он в нашу вечернюю жизнь? Я попробую ответить на этот вопрос на примере своей группы.

Нас 13 студентов-вечерников лечебного факультета, прошлый год для всех нас был обычным: после работы или суточного дежурства мы приходили в институт, записывали лекции, сдавали практические работы, зачеты и, основательно уставшие, возвращались домой. Нам было трудно, но мы понимали: взялся за гуж... терпи. И все-таки в душе оставалось чувство неудовлетворенности. Какой-то замкнутый треугольник: дом — институт — работа. Студенты мы или не студенты? Почему мимо нас проходят стройки третьего, трудового семестра, капустники? На вечернем отделении даже своей комсомольской организации не было, билеты на капустники мы никогда не получали, «газета «Пульс» и та попадала в руки не каждую неделю.

С переходом на дневное отделение все изменилось. О нас вспомнил и начал заботиться комитет комсомола, большую подготовительную работу провел деканат IV курса (декан Г. А. Маллабиу), и у вечерников стал создаваться свой актив. У нас в 474-й группе, например, появился профорг — Рая Быкова; она как-то очень быстро сумела сплотить вокруг себя ребят, увлечь их интересными делами, а не только сбором профсоюзных взносов. Первое время, после перехода в «дневное» состояние, у некоторых из нас были неприятности с учебой. Но все ЧП разбирались на комсомольских собраниях (комсорг Ира Андреева), недостатки изживались, а хорошие предложения видели свет.

Переход на дневное отделение не только позволил наладить общественную жизнь, но и повысил уровень подготовки: значительно возросли возможности освоения студентами разных практических навыков. Взять, к примеру, пропедевтику внутренних болезней. Нашу группу ведет Рафаил Борисович Минкин. Он строит занятие так, что каждый из студентов оказывается вовлеченным в обсуж-

(Окончание на 2-й стр.)

На снимках: слева — 474-я группа после занятий на кафедре патофизиологии; вверху — на кафедре оперативной хирургии (в центре — доцент Г. А. Михайлов).

Студент-медик и атеистическая пропаганда

62 года назад вышли в свет две выдающиеся ленинские работы, посвященные религии: «Об отношении рабочей партии к религии» и «Классы и партии в их отношении к религии и церкви».

На современном этапе, когда КПСС ставится задача формирования у всех трудящихся научного мировоззрения, ленинские мысли о религии и атеистическом воспитании сохраняют свое актуальное значение.

За последнее время в нашем институте научно-атеистическая работа несколько оживилась. На заседании партийного комитета специально рассматривался вопрос о состоянии и мерах улучшения научно-атеистической пропаганды. Для организационного, научно-методического руководства и координации всей атеистической работы в институте создан научно-методический совет. Уже проведено несколько семинаров по методике [illegible] и ведению научно-атеистической пропаганды с ответственными за эту работу, выделенными на кафедрах и в клиниках, разработан и рекомендован примерный перечень тем и лекций. При учебно-методическом кабинете на кафедре философии и научного коммунизма подобрана специальная литература. Там же функционирует консультативный пункт для пропагандистов.

Для студентов читается систематический курс научного атеизма и проводятся семинарские занятия. Студенты, как правило, проявляют большой интерес к предмету. Об этом свидетельствуют хорошая посещаемость лекций и семинаров, глубокие знания на зачетах, экзаменах и хорошие, содержательные рефераты, написанные по курсу научного атеизма. Заслуживают положительной оценки рефераты студентов III курса Л. Шишкиной — «Социальная сущность христианства», Н. Алексеевой — «Католическая церковь на службе монополий», Н. Терентьевой — «Гносеологические и социальные корни религии», В. Аксеновой — «Основные формы домарксистского атеизма» и многие другие.

Научно-атеистическая секция школы молодого лектора, возглавляемая студенткой 542-й группы Ниной Парфеновой, регулярно организует выступления членов секции перед трудящимися Петроградского района, а в каникулы — на стройках Ленинградской области. За 1970 год студентами прочитано более 70 лекций по научному атеизму. В зимние каникулы текущего учебного года к этой цифре прибавилось еще 10 лекций, пять из них прочел студент 330-й группы М. Морозов в Лодейнопольском районе. Активное участие в лекторской группе принимают также студенты IV курса С. Крохинцева, В. Васильева.

Однако следует признать, что нам предстоит еще много сделать по развертыванию научно-атеистической пропаганды в институте.

На современном этапе коммунистического строительства эффективность борьбы с религией зависит прежде всего от знания самого атеизма как науки, от знания форм и методов научно-атеистической пропаганды.

И. ВОРОЖЕЙКИН, преподаватель кафедры философии и научного коммунизма

РАССКАЗ О МОЕЙ ГРУППЕ

(Начало на 1-й стр.)

дение темы и должен показать свое умение объективно обследовать больного. Особое внимание уделяется анализу результатов рентгенографии, электрокардиографии и лабораторного исследования. Нам нравится деловой, насыщенный характер работы на этой кафедре и очень благожелательное отношение к нам преподавателя. Такой метод, по-моему, не только позволяет хорошо подготовиться к предстоящему экзамену, но и закладывает отличную основу для дальнейшего цикла терапии.

Есть у многих из нас любимые предметы, которыми мы занимаемся с особым интересом и старанием. Володя Поздняков и Валя Завирохина, например, больше всего любят занятия на кафедре патологической физиологии. Они настойчивы и упорны в практической работе, потому что эксперимент всегда дает простор фантазии.

Или такой предмет, как оперативная хирургия. Мы приходим на кафедру один раз в неделю, и именно здесь делаем первые шаги в настоящую хирургию: первое знакомство с операционным инструментарием, первый робкий разрез скальпелем. Курс оперативной хирургии, как и многие другие предметы нынешнего учебного года, формирует основы тех качеств, которые позволят нам, сегодняшним четверокурсникам, стать, мы надеемся, хорошими врачами.

Меньше месяца отделяет нас от весенней сессии. Конечно, каждый студент знает, что за несколько дней можно успеть многое. Но мы знаем и другое: для сдачи экзаменов по оперативной хирургии, терапии, патфизиологии сессионных дней будет мало, если уже сейчас серьезно не начать подготовку.

Г. ФЕДОРОВ, студент IV курса

КАК ПОНИМАТЬ БЛАГО?

НЕДАВНО мне довелось показывать Ленинград группе наших будущих абитуриентов, ухтинских десятиклассников. Очарованные гармонической красотой города, они жадно вслушивались в каждое слово, с восторгом смотрели на все вокруг. Трудно сказать, чего больше было в этом очаровании — восхищения или хорошей зависти к нам, ленинградским студентам. А мне невольно вспомнилось мое первое далекое свидание с прозрачной перспективой Невского, с царственным раздольем Невы. Вспомнилось, как неудержимо манила к себе загадка белых ночей. Стрелка Васильевского острова... Здесь, как, может быть, нигде в мире, рождается удивительное, теплое и одновременно взволнованное спокойствие — открытие поэтической тайны прекрасного.

В приемной комиссии обычно спрашивают: «Почему ты решил поступить именно в ленинградский вуз?» И среди объяснений никто не забывает сказать об интересе и любви к этому городу, о своих юношеских мечтах... Ну а потом, кому повезло, — студенческое общежитие, ленинградский адрес.

КАК живешь, студент? Как и чем? Анкета, с которой обратилась студенческая редакция «Пульса» к проживающим во втором общежитии, и должна была, хотя бы слегка, отразить проблемы досуга, сохранность того первого ленинградского чувства. К сожалению, масса сложностей организационного порядка не позволила пока провести настоящее социологическое исследование. В недалеком будущем опрос студентов на такую тему намечен более широко. Поэтому сейчас — только предварительные выводы.

Казалось бы, видишь какие-то недостатки, есть у тебя желание жить интереснее — напиши об этом, внеси совет, участие! Не тут-то было: откликнулось за целый месяц всего около 70 человек из 1000, да и то благодаря личным стараниям старост крыльев Володи Юна и Беллы Розенштейн.

Сколько времени из суток ты проводишь в своем общежитии? Как оно распределяется — на учебу, чтение научной литературы, общественную работу? Чем занимаешь свой досуг, как часто посещаешь любимый театр, бываешь в музеях и на концертах? Где приобретаешь билеты? — вот вопросы. А вот самый частый ответ из присланных, в нем и вся соль дела. «В общежитии провожу в среднем по 12 часов в сутки, из них на учебные дела уходит часа два, в общественной жизни не участвую, правда, перед праздниками и в ожидании комиссий приходится мыть полы в коридоре. В свободное время читаю, беседую с друзьями; в театры, музеи и на концерты попадаю эпизодически. Над студенческим досугом в общежитии не приходилось задумываться, так как свободное время интенсивно заполнено, а вообще-то жить в нем скучно».

Вот так! Скучно! И скука — хворь злокачественная, порука для лени. От нее и вредительство исподтишка — сорвать объявление, испортить стенд, подбросить в ящик для предложений мусор или исчеркать столы в читальном зале. От нее и хамоватое высокомерие скептика. Этот скептик мало того что будет язвить по поводу анкеты, — он тут же, ничтоже сумняшеся, охает студсовет. У нас даже «бунтовщик» нашелся — первокурсник А. Кузнецов, геройски во всеуслышание возмутившийся слепотой и бездействием студсовета. Горячей воды, прачечной и душа нет, первокурсники живут «как сельди в бочке», ассортимент блюд в буфете мал, белье меняется редко, а по воскресным вечерам коридоры выстланы кучами окурков — куда же смотрит студсовет? Что ж, допустим, это и справедливо, но по адресу ли? Ведь эти бытовые неурядицы даже на институтских инстанциях не получают пока решений! И потом, чтобы требовать, надо еще заслужить на это право!

В то время как некто «Г. С.» назидательно выводит на столе в читальном зале: «Товарищ, не порть казенного имущества» или кто-то на досуге «поддает» (и пишет об этом в анкете с наглой откровенностью), — фантазией, «золотыми руками» студентов Володи Коновалова и Жени Клейна рождается интерьер комнаты отдыха. Лет пять-шесть назад, судя по протоколам, студсовет только и занимался, что разбирал «персональные дела». А сейчас? Вы просите открыть комнату отдыха? К вашим услугам два телевизора, две радиолы, подшивки газет, бар, наконец уже сооружаемый... Или каждую субботу танцы? И это организовано четко. А вечер песни, проведенный накануне 1 Мая? А шахматный клуб, спортивная комната, стенгазета — все для вас. И анкета — тоже! Предлагайте!

«Хотелось бы побольше узнать о писателях, об их труде, о музыке, живописи, скульптуре».

«Диспуты, литературные вечера, встречи с популярными артистами, поэтами — как в университетских общежитиях, например, или в клубе Лесотехнической академии».

«Побольше географических фильмов, возобновите демонстрацию художественных!»

«Склонность одних людей к единению, других — к уединению усложняет вопрос об идеальных условиях «для всех». Отдельные лекции по вопросам медицины интересны, но студентам необходимо не только слушать. Можно, видимо, устраивать чисто студенческие лекции, лекции-диспуты. Студент-лектор—может быть, попробовать?»

«Организовать экскурсию в «Золотые кладовые» Эрмитажа, почаще видеть в общежитии распространителей театральных билетов».

КАК жить, чем жить? Об этом стоит подумать, и уже от одного этого станет интереснее — честное слово! Уйти в сторонку, прикрывшись обиженностью, только потому, что не работает душ и нет лифта, — это обывательская мудрость, жалкая. Жить именно с таким сознанием, с такой отдачей, будто вся последующая жизнь стоит этих нескольких лет неустоявшейся взрослости, этих разноцветных открытий своего духовного таланта.

...Ленинградская белая ночь — это чарующее сочетание самых неуловимых цветовых оттенков, это романтическая прозрачность... И в голубых просторах, в белой ночи — Алый парус, моя молодость и твоя, ленинградская, студенческая, счастливая!

С. РОМАНОВ, член студсовета общежития № 2, студкор

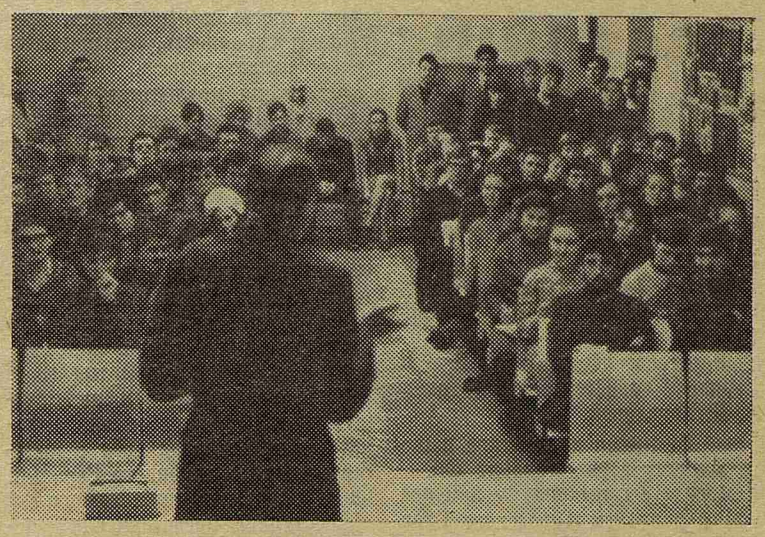

На снимке: в клубной комнате общежития студенты слушают лекцию профессора Военно-медицинской академии В. И. Молчанова.

Фото студкора В. ДУШИНА

СПОРТИВНАЯ ЖИЗНЬ ЛМИ

Первенство по гимнастике

● 26 апреля в спортивном зале ЛМИ состоялось первенство института по спортивной гимнастике. В этом маленьком празднике любителей гимнастики приняло участие свыше 70 студентов I—VI курсов.

Абсолютными чемпионами ЛМИ по гимнастике стали студент I курса мастер спорта М. Иоселевич и перворазрядница Н. Бучнова (I курс стоматологического факультета).

Радует движение к мастерству таких гимнастов, как О. Смирнов (V курс), С. Александров (II курс), В. Уваров (III курс).

Среди спортсменов третьего разряда в упорной борьбе победителями стали первокурсники А. Паншин и Л. Поданева.

Командные места распределились таким образом: первое место — I курс, второе — II курс, третье — стоматологический факультет, четвертое — III курс и пятое — V курс.

● Второй год подряд мужская сборная 1-го ЛМИ по гимнастике на первенстве вузов Ленинграда выходит на первое место по своей, второй группе. Наши гимнасты получили грамоту Областного совета ДСО «Буревестник».

Междугородные встречи

● Сборная команда 1-го ЛМИ по художественной гимнастике (Н. Калашникова, Н. Крашенинникова, А. Нарбут, О. Тюленева, тренер Т. Ю. Закатова) провела в Каунасе товарищескую встречу со сборной Каунасского медицинского института. В общекомандном зачете победили наши девушки. Первое и второе место заняли соответственно Наташа Калашникова и Наташа Крашенинникова.

Легкая атлетика

● Утро 26 апреля выдалось солнечное. Ровно в 10 начались забеги весеннего комсомольско-профсоюзного кросса, посвященного Дню Победы.

Чемпионами кросса стали: у женщин (500 м) — Светлана Иванова (101-я группа), у мужчин на дистанции 1000 м — Михаил Сидоров (217-я гр.), на дистанции 3000 м — Лев Федорович (244-я гр.).

В командном зачете по первой группе первое место занял II курс, на втором — первокурсники, на третьем — I—II курсы стоматологического факультета. Во второй группе первыми были студенты III курса, на втором месте — IV курс.

Плавание

● Закончилось лично-командное первенство института по плаванию. Впереди — команда II курса, за ней пловцы стоматологического факультета, на третьем месте — команда I курса.

В отдельных видах победу одержали: А. Алексеев — II курс и Гоголевская — стоматологический факультет (вольный стиль), В. Гончаров и И. Москалик — VI курс (брасс); В. Шломин — II курс и Ева-Мария Шуберт — стоматологический факультет (баттерфляй); Е. Кесарев — III курс и Е. Серебрякова — IV курс (на спине); Ю. Минаев — I курс и Л. Щекотова — V курс (комплексное плавание, 100 м); А. Скворцов — V курс и Ева-Мария Шуберт (комплексное плавание, 200 м), в эстафете 4×50 вольным стилем у мужчин победила команда II курса, у женщин — IV курса.

Редактор А. КОСОУРОВ

М-31946 Заказ № 2069
Ордена Трудового Красного Знамени типография им. Володарского Лениздата, Ленинград, Фонтанка, 57