ЛМИ ОБНИМАЕТ ТЕБЯ, ВЫПУСКНИК!

Пролетарии всех стран, соединяйтесь!

Пульс

Орган парткома, ректората, комитета ВЛКСМ, профкома и месткома 1-го Ленинградского медицинского института имени акад. И. П. Павлова

№ 25—26 (1388—1389) | Понедельник, 29 июня 1970 г. | Год издания 41-й Цена 1 коп.

ПОЗДРАВЛЯЕМ, РАДУЕМСЯ, ГОРДИМСЯ

Пройдет еще несколько дней, и тебе, студенту шестого курса лечебного факультета, пятикурснику стоматологического факультета выпуска 1970 года, вручат диплом об окончании 1-го Ленинградского медицинского института имени акад. И. П. Павлова.

Позади волнующие, прекрасные годы упорного студенческого труда, впереди — самостоятельная работа. Позади — бессонные сессионные ночи, целинные стройки, капустники, институтский «пятачок», осенние дожди на совхозных полях и все, что связано со словом «студент». Впереди — многочисленные сражения за здоровье и жизнь человека.

Дорогой выпускник, сердечно поздравляем тебя с успешным окончанием нашего института и присвоением звания советского врача. Помни всегда, что ты должен нести свет и жизнь людям. Больших тебе профессиональных удач, огромного счастья!

ЗДРАВСТВУЙ, МОЛОДОЙ ВРАЧ!

КОМИТЕТ ВЛКСМ

ПОСЛЕДНИЕ дни июня... Последние студенческие дни у Олега Прудникова, Илларии Пешвой, Веры Семеновой, Аркадия Подольского, Наташи Куренковой, Юрия Биркуса, Валерия Савельева. Они собрались здесь, у Карповки, может быть, последний раз в это лето, будущие попутчики, уезжающие на работу в Калининградскую область.

Пролетели годы, наполненные студенческими заботами: учебой, СНО, целинными стройками, смотрами, соревнованиями, заседаниями и... прогулками по городу, которого не забыть.

У Олега Прудникова, командира отряда «Андромед» — 67 и 68, позади четыре целинных лета. Вместе с Наташей Куренковой он будет работать хирургом в специализированном санатории Калининградской области.

Иля Пешкова — психиатр. Она так и не изменила своему увлечению.

Вера Семенова — уролог. За ее больных можно быть спокойными, все возможное для них будет сделано.

Аркаша Подольский — хирург. Это он делал такие доклады на хирургическом СНО, что их приводили в пример как образцы раскрытия темы.

Валера Савельев и Юра Биркус, тоже хирурги, будут работать недалеко от Калининграда.

Они уходят в жизнь, врачи 78-го выпуска, оставляя своих учителей, расставаясь с друзьями, приобретя в стенах института право на самостоятельность.

Попутных вам ветров и ясного неба, ребята!

78-му выпуску

лечебного факультета

8-му выпуску

стоматологического факультета дневного отделения

3-му выпуску

стоматологического факультета вечернего отделения

Дорогие товарищи выпускники!

Ректорат и партийный комитет горячо поздравляют вас с успешным окончанием института.

За годы учебы вы славно потрудились, и ваши учителя — профессора и преподаватели гордятся вами, новой армией врачей, которая будет работать во всех уголках нашей Родины.

Мы уверены, что вы оправдаете высокое звание советского врача и своей повседневной работой будете способствовать дальнейшему улучшению и развитию советского здравоохранения. Мы уверены также в том, что выпускники 1-го Ленинградского медицинского института имени академика И. П. Павлова будут высоко нести звание врача-общественника, тесно связанного с народом, отдающего на его благо все свои знания.

Коллектив института желает вам, молодым врачам, стоящим на пороге новой жизни, больших творческих успехов на благо нашей великой Родины.

В. МИНЯЕВ,
ректор института
Г. ФЕДОСЕЕВ,
секретарь парткома

Доброго пути, доктор! Большой работы!

КАЖДЫЙ год, когда прощаешься с молодыми врачами, задумываешься над тем, что их ждет, к чему они должны быть готовы. Есть тут и «вечные» проблемы. Быть готовыми к труду, постоянно учиться, уметь поступиться своими интересами для пользы больного и многое другое, что известно еще со времен факультетских обещаний. Но выпускникам нашего времени надо еще помнить, что они живут в век «все более опасной терапии» и им нужно научиться подавлять в себе «активность во что бы то ни стало». Сейчас, в век технизации медицины, необходимо не отдаляться от больного и уметь сочетать близость с больным человеком и владение современной техникой. Желаю всем удачи и счастья!

Профессор А. ЯРОШЕВСКИЙ

★

ВОТ и пришел знаменательный для каждого из вас день расставания с институтом, казавшийся еще совсем недавно таким далеким. Вчерашние студенты стали врачами.

Ваш курс отличался высокой дисциплинированностью, собранностью, хорошей успеваемостью и большой слаженностью. Он активно участвовал в общественной жизни института, трижды выходил победителем в смотрах художественной самодеятельности.

В день вашего выпуска хочу пожелать каждому из вас на всю жизнь сохранить любовь к нелегкой профессии, которую вы избрали. Второе мое пожелание — храните дружбу, что связывала вас в стенах института. И, наконец, хочу напомнить: говорят, студента можно сравнивать не с сосудом, который нужно наполнить, а с факелом, который нужно зажечь. Так пусть же тот факел никогда не затухает, а разгорается с каждым днем все ярче и ярче.

Профессор О. БОЛЬШАКОВ

★

ЕЩЕ один выпуск уходит, унося с собой частицу «преподавательского» сердца.

Ваш курс оставил след в наших сердцах не только хорошей успеваемостью. Мы никогда не забудем ваших капустников, которые, безусловно, войдут в золотой фонд нашей институтской самодеятельности.

Желаю вам на всю жизнь сохранить присущие вам страстность и целеустремленность, бодрость и чувство юмора.

Счастья вам, ребята!

Н. КИМНАТНАЯ,
преподаватель

★

УЖЕ много лет, в такой вот день, наш институт провожает молодых врачей. И каждый раз мне очень хочется найти особенные, теплые слова, чтобы передать их выпускникам на прощание. Но сделать это всегда бывает трудно.

Вся моя сознательная жизнь связана с институтом. Я встречал питомцев ЛМИ в мирное время и в годы Великой Отечественной войны. Всегда, везде они несли высоко честь института.

Уверен, что и врачи 78-го выпуска будут достойными продолжателями славных традиций ЛМИ.

Счастливого пути и много радостных дней вам желает ваш

профессор А. АЙВАЗЯН

★

МЫ радуемся еще одной нашей удаче — новому выпуску хороших советских врачей. Однако, нам немножко и грустно, как бывает грустно, когда расстаешься с родными и близкими. Мы будем гордиться вами. Я уверена, что большинство из вас любят свою профессию и с большой пользой для больного человека сумеют применять знания, накопленные в институте. Впереди у вас — вся жизнь, а это учеба, долгая и упорная. Очень хочется, чтобы вы не забывали и нас, ваших первых учителей — теоретиков, заложивших основу для ваших практических знаний. Не забывайте теоретических основ: это сделает вас еще сильнее и крепче.

Счастливого пути вам, дорогие выпускники, больших удач в жизни, крепкого здоровья вашим пациентам. Всего вам доброго!

Профессор Е. ЧЕТВЕРИКОВА

НАШИМ СТАРШИМ ТОВАРИЩАМ, ШЕСТИКУРСНИКАМ ПОСВЯЩАЕТСЯ

И вот вы уходите...

А мы остаемся самыми старшими, на глазах взрослея.

Вы были всегда впереди. Всегда. Преподаватели о вас говорили нам: «Талантливый курс». Мы и сами видели, что на VI «ребята не дураки». Поймите, это было самым лестным комплиментом, самым приятным отзывом о вас.

Не скрываем, многому у вас учились. Как сдавать тот или иной экзамен? Кому сдавать лучше — М. А. Сресели или О. П. Большакову? Часто ли зажигает свечу в своем кабинете С. Я. Фрейдлин? (Оказывается, нет. Свеча горит только в том случае, когда вся группа отвечает великолепно!) Многих ли «зарезает» В. В. Ставская? Если принимает Н. А. Шевченко, стоит ли рисковать? Мы всегда получали у вас надежную и исчерпывающую информацию.

Мы гордимся вами. Гордимся потому, что среди вас есть ребята, удостоенные за научную работу золотых медалей, есть замечательные бойцы стройотрядов, хорошие спортсмены и просто мужественные люди.

Давно мы жаждали отобрать у вас железную лошадь — желанный приз весенних смотров. Но каждый раз вы оказывались «на коне». И мы не сердились. Наконец «лошадь» наша, но нет вас. Но мы знаем: вы разделили эту радость с нами.

Спасибо вам за все. Не называем сегодня никого по имени. Сейчас вы, целый курс, как один человек, проходите перед нашими глазами. О, какой это сложный человек! Сегодня вам, уже врачам, мы хотим пожелать всего, всего...

ПЯТЫЙ КУРС,
ЛЕЧЕБНЫЙ ФАКУЛЬТЕТ

СПАСИБО, НАШ ЛМИ!

Мы хотели бы вам рассказать...

ДА, МЫ очень хотели рассказать о Леониде Павловиче Ермилове своим однокурсникам и тем, кто займет наше место. Но после каждой попытки написать о нем приходится признавать, что дело это почти безнадежное.

Ощущения, которые возникают при общении с ним, поразительны. Леонид Павлович — хороший преподаватель? Да, несомненно. Но в 1-м ЛМИ много прекрасных учителей, умеющих передать нам свои знания, способных увлечь студентов предметом. И все-таки — Леонид Павлович! Почему? Быть может, потому, что он как никто понимает, что учит врачей, а не вообще студентов? Или потому, что сам, будучи врачом с большой буквы, своим удивительным интересом, вниманием и уважением к нам, своим тонким и спокойным юмором умеет подвести каждого студента к черте, у которой и ты чувствуешь себя врачом, сильным и знающим (или не очень знающим...)? Эти «потому», наверное, бесконечны.

Если сказать одним словом,— мы счастливы, что знаем Леонида Павловича, что учились у него; мы завидуем тем, кому еще предстоит познакомиться с ним, называть его своим учителем.

Дорогой Леонид Павлович, мы никогда не забудем вас. Спасибо. За все.

Студенты 632-й группы

Сохраним навсегда эти годы...

УХОДИМ из института. Расстаемся с кафедрой, оставляем любимых учителей, многие из которых стали нашими большими друзьями. Инна Тимофеевна Рябцева — человек, врач, учитель, о котором нам, акушерам-гинекологам, хочется рассказать всем.

Цикл гинекологии длился у нас два месяца. Встретила нас небольшого роста русоволосая женщина с чуть сползающим на затылок колпачком, с мягким, добрым взглядом серых глаз.

Открыли мы ее не сразу. Этот очень скромный, с первого взгляда почти незаметный человек вдруг предстал перед нами в таком богатстве души, такта и обаяния, какое мы, честно говоря, не ожидали встретить в одном человеке.

Студент есть студент со всеми его провинностями. Но, видя, как Инна Тимофеевна переживает наши «грехи», невозможно было повторять их.

Если, глядя на труд хирурга во время операции, тебе кажется, что ты смог бы сделать эту операцию сам, то, значит, это очень хороший хирург. Сколько раз, наблюдая за тонкой, изумительной работой Инны Тимофеевны, за легкостью ее движений, мы думали: каким огромным трудом достигается это мастерство и сколько еще нам надо учиться!

Ассистировать Инне Тимофеевне на операции мечтал каждый, ибо никто не мог так тонко и тактично учить оперировать, как она.

Известно каждому медику, что лечить надо не болезнь, а больного. Инна Тимофеевна владеет этим большим искусством в совершенстве.

Нам очень приятно, что мы встретились с вами, дорогая Инна Тимофеевна, и, уходя, мы желаем вам оставаться всегда такой!

Студенты 601-й группы

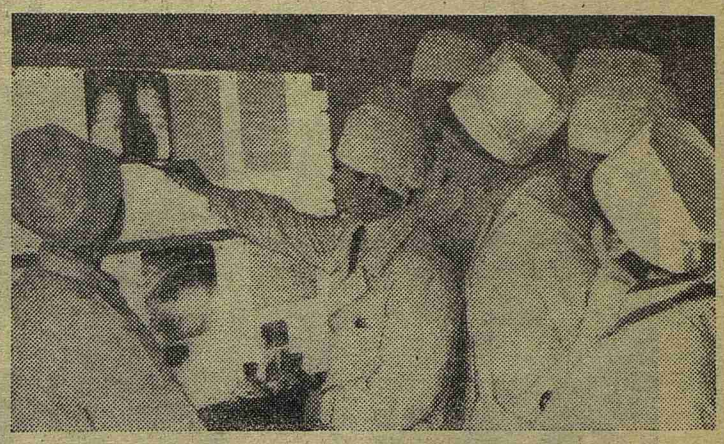

Этому снимку ровно год. Цикл госпитальной терапии. Неизменная 502-я — одна из немногих на курсе групп, не претерпевших никаких изменений в своем составе. Пять лет они были вместе везде и всюду и только на шестом курсе разделились на терапевтов, хирургов и акушеров.

На нашем снимке 502-я еще в полном составе решает стадию хронической пневмонии. А сегодня они уже врачи, отвечающие за каждый свой врачебный шаг самостоятельно.

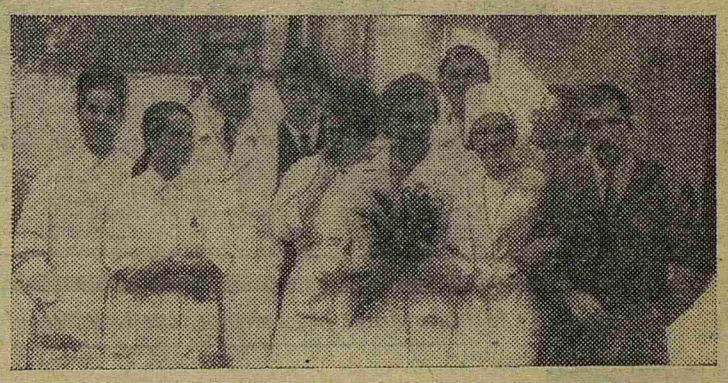

Мы все, 10 человек из 634-й группы, последний институтский год работали на кафедре пропедевтики внутренних болезней. На фотографии с нами Тамара Александровна Давыдова, стоически каждый день переносившая тяготы обучения врачей, которые «и так все знают».

«За кадром» остались, к сожалению, все те, кого мы полюбили за этот год, кому благодарны за общение с ними, А. Я. Ярошевский, М. М. Щерба, А. Р. Лужис, вся умная и интересная кафедра пропедевтической терапии.

СЕГОДНЯ ВЫ САМЫЕ СЧАСТЛИВЫЕ

Рад предоставленной мне возможности поздравить вас с окончанием института.

Вы все сегодня немного возбуждены, но элементы легкой эйфории и несколько некритического отношения к себе (увы, не к окружающим) всегда оправданы в столь знаменательный день. Наверно, после шести лет упорных занятий (простите мне «сгущение красок») так приятно отдохнуть с легким «детективом» в руках! Но это состояние опьянения собственными успехами, надо надеяться, не будет слишком затяжным и вы вспомните, что в мире существует не только детективный жанр литературы, но и увесистые тома по медицине и что на институтских знаниях далеко не уедешь. У каждого из вас после шести лет занятий, невзирая на анатомические, фармакологические и другие перегрузки, остался огромный вакуум, который придется заполнять в течение всей жизни. Не жалейте его, пожалуйста, ибо доктор с незаполненным вакуумом — явление печальное и грустное. Не стесняйтесь заполнять его идеями и опытом «старичков»: это не плагиат. Но все это в будущем.

А сегодня... вы самые милые, самые умные, самые счастливые и самые дорогие для ваших учителей. Я от души желаю вам больших успехов в нашей интересной и очень трудной работе. Я желаю вам сохранить на всю жизнь живой интерес к избранной специальности, умение не только понимать, но и сердцем чувствовать страдания больных, уважение к товарищам по оружию, нетерпимость к нарушениям врачебной этики, невзирая на лица и титулы. Никогда не теряйте чувства неудовлетворенности собой и результатами собственной работы, поскольку эти качества более присущи человеку, чем благодушие и самовлюбленность. И, конечно же, нам, вашим старшим товарищам, всегда будут приятны свидания с вами, равно как ваши успехи и врачебный рост.

Профессор В. АЛМАЗОВ

ОТ ЩЕДРОСТИ ДУШИ

ЕЕ на курсе знают все. Каждому приходилось обращаться к этому славному человеку, то ли как к постоянному члену наших курсовых комиссий, то ли просто так, потому что всегда приятно поговорить с человеком, чья искренняя заинтересованность ощущается в каждом слове. И если вдруг нужно помочь — а это случалось часто,— Наташа Случек всегда делала возможное и невозможное, но выполняла любую просьбу.

Необыкновенная отзывчивость в отношении к товарищам, к больным, добросовестность, ответственность, надежность в любом деле — все это от одного, главного ее качества — огромной душевной щедрости, которой наша Наташа, самая маленькая и самая хрупкая из шестикурсниц, наделена сполна.

Для нас не было ничего удивительного в том факте, что Наташа оказалась лучшим отрядным врачом в Карелии и в то же время единственным «доктором» в многотысячном поселке, что на счету комитета комсомола она лучший академсектор.

Единственная оценка в ее зачетке за все шесть лет — «отлично». Она — одна из немногих, у кого в «анамнезе» меньше всего пропущенных лекций и занятий. И это не только от добросовестности. Это прежде всего от стремления знать как можно больше по любому вопросу медицины, хотя давно выбрана и любима невропатология.

Три года Наташа Случек была бессменным старостой кружка СНО кафедры нервных болезней, а с августа ее ждет работа невропатолога в специализированной бригаде на станции скорой помощи. Мы не сомневаемся, что служба «скорой» получит отличного специалиста, влюбленного в свое дело, человека с беспокойным характером в лучшем смысле этого слова, без чего, пожалуй, просто немыслим настоящий врач.

Счастливого пути тебе, Натка!

Е. ОМЕЛЬЯНЮК,
студентка 601-й группы

КОГДА КОСТРЫ ЗАЖИГАЛ СИГАРОВ

НАШЕ знакомство с Володей Сигаровым состоялось на целине в Казахстане, в романтичном Энбекшильдерском районе, название которого заботливые родственники в своих письмах умудрялись переиначивать так, что при чтении першило в горле.

Жара. Пыль. Багрово-оранжевые огненные закаты. Палатки на краю бескрайней степи. Ночные баталии с комарами. Фейерверки-костры, освещающие ночной лагерь. Все было для нас новым, интересным, неожиданным.

В работе, в трудностях студенческой стройки мы познавали друг друга и делали настоящие открытия, одним из которых был никому не известный Сигаров. Кусали его комары или нет, или он волевым усилием умел понижать порог болевой чувствительности — это осталось тайной. Но своим невозмутимым спокойствием он вызывал у нас удивление. Работал он также спокойно и размеренно, но умудрялся при кажущейся внешней медлительности обгонять многих. Всегда просился в трудные места. После любого, самого тяжелого рабочего дня Володя первым бежал добывать шины и прочий топливный материал для наших костров — и это поражало нас больше всего. Как-то сразу Сигаров стал неотделим от целинников, целины, студенческих походов; он был стержнем веселья, человеком «со скрытой энергией», умеющим незаметно бросить искру бодрости.

1965 год. «Карьеристы» — это легенда, передававшаяся из отряда в отряд в Казахстане. Володя — в числе этих ребят, «каменотесов Эллады», добывающих с помощью кувалды из громадных скальных глыб бутовый камень для стройки.

1966 год. Ачинск — Абалаково. Боец Сигаров опять на самом трудном участке в борьбе с уже знакомыми комарами, незнакомой мошкой и неподатливой глиной откосов железнодорожной трассы и мостов.

1967 год. «Андромед». Самый строгий комендант в самом трудном отряде, добровольно и впервые поехавшем осваивать целину в селе Андроновском Ленинградской области.

1968—1969 годы. Тот же «Андромед». Володя — бригадир, гитарист, незаменимый в труде и отдыхе.

За шесть лет студенческой жизни мы были в разных переделках, и всегда в трудные минуты Володя был с нами. Мы нашли настоящего друга.

П. КНЯЗЕВ,
Л. КОГАН,
студенты VI курса

СЛОВО О ДРУГЕ

Уже ясно, что речь пойдет о Володе Козлове. Послушайте, что о нем говорят ребята.

Альбина Супренкова. Ой, Володя очень хороший и добрый!

Нелли Соболева. Аккуратный, отзывчивый, безотказный.

Елена Киселева. Неортодоксален и скромен.

Сережка Якименко. Сосредоточен, пунктуален.

Николай Кальгин. Усидчив, целеустремлен.

Женя Глазунов. Энергичный, волевой.

Димка Быковицкий. Талантливый, любит музыку, понимает юмор.

Борис Валентик. Честен в науке, благороден.

Тамара Неверова. Колоссально много знает, удивительно одаренный, талантливый человек.

Теперь посмотрите на фотографию. И делайте вывод... Именно поэтому мы хотели, чтобы вместе с нами его узнали и вы все.

Кафедра пропедевтики! Готовьтесь, к вам идет умный, талантливый коллега!

Больные! Ждите, у вас будет прекрасный, самоотверженный врач.

634-Я ГРУППА

ПУСТЬ ЭТОТ ЭКЗАМЕН НАМ ВПИШУТ С ТОБОЮ В ДИПЛОМЫ

МЕЖДУ двух сосен — щит «Студенческий отряд 1-го ЛМИ», палатки, вытянувшиеся в ряд среди деревьев, нещадно палящее солнце над головой и мачта, на которой только что поднят красный стяг с надписью: «Искра. 1965». Так пять лет назад начиналась наша целина.

К этому дню вело множество забот: сдать сессию на 15 дней раньше, успеть сделать анализы и прививки, подготовиться к новой, необычной жизни. Приказ командира был неумолим: кто не сдаст экзамена или не сделает прививок, не поедет! Успели все. Говорят, что даже средний балл у целинников был выше, чем у тех, кто сдавал сессию не спеша.

Потом были дождливый день и платформа Московского вокзала, провожающие с цветами в руках, музыка, речи, песни целинных отрядов, которые мы только начинали разучивать, длинный путь в три дня из Европы в Азию и первое чувство целины — поезд на полустанке и кругом — горячая степь до самого горизонта, одинокие строения на станции, и солнце, большое, жгучее, пыльное.

Утром на первой линейке мы услышали слова командира: «Сегодня, ребята, большой рабочий день», — слова, ставшие для нас девизом на летние месяцы всех студенческих лет.

Нас было 12 человек с первого курса лечебного факультета: Оксана Мориц, Таня Петрашевич, Лев Коган, Витя Лукин, Петр Князев, Валерий Чистяков, Саша Юдин, Володя Сигаров, Олег Прудников, Олег Москвичев и Андрей Махнов. Мы учились работать мастерком и топором, лопатой и кувалдой, месить раствор и класть стены.

Первые дни было тяжело. Мы уставали так, что, добравшись до лагеря, валились на койки и Володька Субботин, работавший землекопом, во сне бредил: «Падает, земля падает».

Отряд медицинского института в «Искре» был единственным отрядом нашей alma mater. И старики отряда, уже прошедшие закалку в прошлом году, показывали нам пример не только работы, но и отрядной жизни. Ни одного вечера без костра и песни, ни одного рабочего дня без напряжения и улыбки на лице вечером!

Самый счастливый день — о стену дома разбили бутылку с лимонадом (на целине сухой закон!). Это был первый дом в Трамбовке, который строили ребята и нашего курса.

Еще счастливый день — карьер выдал 20 машин с камнем, почти 80 кубов!

И еще — встали стены четырех домов в Карповке, закончено строительство машинно-тракторной мастерской в Козгородке.

Их было много, этих счастливых дней, на нашей первой целине.

Стала мастером-штукатуром Таня Петрашевич (Вавилова), и не просто мастером, а самого высокого класса. Удивительно было, откуда у нее, хрупкого «одуванчика», как звали ее в отряде, брались силы. Хозяйкой растворного узла стала Оксана Мориц, та самая Оксана, которая в первые дни плакала, потому что не умела в руках держать лопату. Работали все здорово: «карьерист» Лев Коган и каменщик Петр Князев, всегда спокойный Владимир Сигаров и весельчак Валерий Чистяков.

Она многому нас научила, эта первая целина 1965 года, — дружбе, товариществу, честности; она научила нас работать.

Позже было еще много строек. Студенты нашего выпуска работали в Сибири и Ленинградской области, в Чехословакии и Гурьеве, на далеком Кольском полуострове. Среди нас выросли командиры и комиссары отрядов, бригадиры, отрядные врачи. Потом были награды: грамоты ЦК ВЛКСМ, партийных, комсомольских и советских организаций, Красные знамена и медали «За освоение целины».

Но та первая наша целина останется навсегда самым счастливым, необычным и радостным временем студенческой жизни.

И пусть каждый день нашей жизни будет большим рабочим.

Пусть всегда в наших сердцах звучит песня:

Счастлив, кому знакомо
Щемящее чувство дороги,
Ветер рвет горизонты
И раздувает рассвет...

А. МАХНОВ

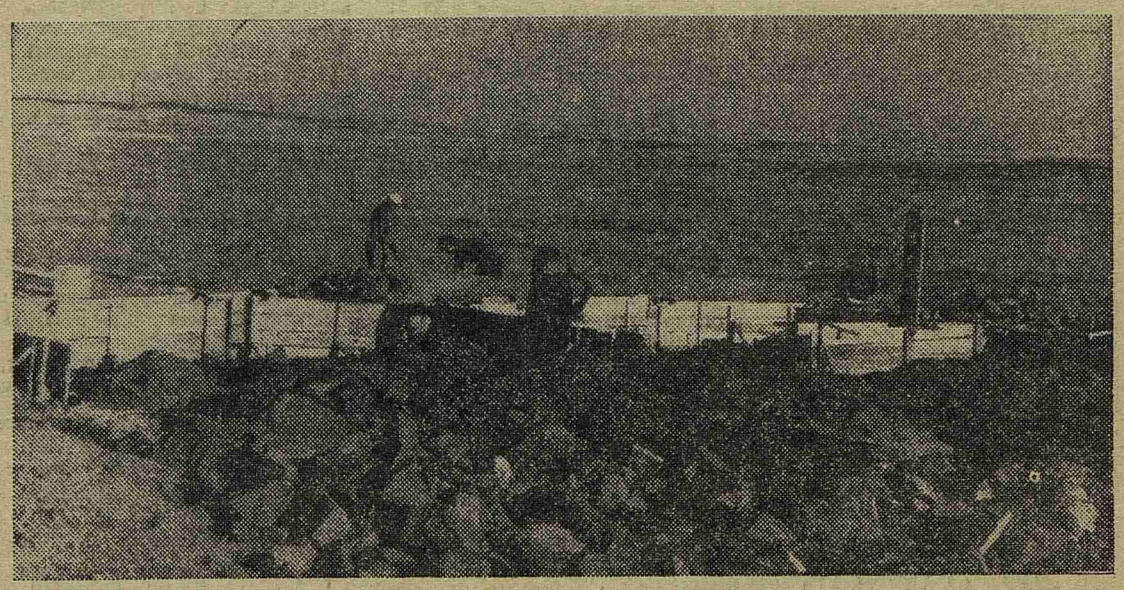

Здесь, в казахстанской степи, первые целинники курса строили дома.

Хроника нашей целины

● **19 ИЮНЯ 1965 ГОДА.** От платформы Московского вокзала отошел студенческий эшелон. В составе строительного отряда 1-го ЛМИ, направляющегося в кокчетавский совхоз «Искра», 12 студентов нашего (I) курса.

● **ИЮНЬ 1966 ГОДА.** Два отряда ЛМИ отправляются на летние стройки страны: в Сибирь, на строительство железной дороги Ачинск — Абалаково, и в казахстанский совхоз «Колос». Костяк отрядов составляют студенты нашего (II) курса.

● **1967 ГОД.** Уже пять отрядов студентов 1-го ЛМИ участвуют в летнем строительном семестре. Командирами трех отрядов являются студенты нашего (III) курса. Отряды, направляющиеся в Чехословакию, возглавляют Олег Медведев и Миша Доценко. Ленинградским «Андромедом» командует Олег Прудников.

● **1968 ГОД.** Мы проходим врачебную практику в больницах Северо-Запада. Но в последний месяц студенческих каникул ребята нашего курса вновь на стройках. Второй год руководит отрядом «Андромед» Прудников. Четвертый раз уехали на целину Сигаров и Коган.

● **1969 ГОД.** Более пятидесяти наших милых подруг-сокурсниц работают врачами студенческих строительных отрядов на всей территории Советского Союза. Лучшим районным врачом названа Наташа Касьяненко.

● **1970 ГОД.** Целина 78-го выпуска продолжается. Районную медслужбу Киришского отряда будет возглавлять Мавлет Вахитов. Врачами студенческих отрядов в Приморский край поедут А. Юдин, О. Москвичев, В. Алексеев, А. Махнов.

ЕСЛИ ВЫ ПОМНИТЕ...

ЕСЛИ вы помните последние бессонные ночи перед великим боем — такие разные каждый год и столь похожие весенние ночи 64, 65, 66, 67 и 68-го славных годов, ночи, объединенные общей мыслью, холодящей сердце: «Что будет завтра?».

Если вы помните грозные оклики одуревшего от бессонницы и творческих сомнений режиссера: «Последний прогон будет в 4 утра, всем быть бодрыми и веселыми!».

Если вы помните куски батона с докторской колбасой и пакетики с молоком, заботливо всунутые вам Галкой Славновой или еще какой-нибудь «вечной нянькой» и купленные на деньги, собранные («у кого что есть») в чью-нибудь шапку...

Если вы помните ту единственную неудачу, когда опускались руки и провал казался полным и бесповоротным, и ободряющие слова, которые мы твердили себе: «Ничего, мы попробовали новые формы — не получилось, на следующий год обязательно получится...».

Если вы помните, наконец, ни с чем не сравнимую радость успеха, когда с ощущением полного счастья вы стоите перед зрителями после заключительных аккордов последней песни, а зал гремит от аплодисментов и скандирует: «Мо-лод-цы!», «Мо-лод-цы!».

Если вы помните, как, толкаясь за кулисами Выборгского Дворца культуры на заключительном смотре, красивые и оживленные, вы решаете, кому идти (всем или одному Семену) затем, чтобы прижать к сердцу заветную лошадь...

Я обращаюсь к вам — Жора Ковальский и Лиза Гальперина, Марина Доценко и Леня Свердлов, Витя Алексеев и супруги Чистяковы, к вам, Саша Селюков и Таня Манис, Ира Комарова и Олег Москвичев, к вам, Женя Глазунов и Наташа Корчанова, Ксюша Палей и Жора Мацноха, к вам, незаменимые супруги Семенюк и Галка Славнова, к вам, Валера Савельев и Рая Мишина, Коля Петров и Надя Паткина, к вам, наш так и не собравшийся в единое целое эстрадный оркестр, к тебе, несравненный, блистательный Кеннет Свакамиса, к вам, мои добрые сокурсники, ко всем, для кого смотры были любимым делом, и, наконец, к тебе, Сеня Гальперин, к человеку, которому от всей души благодарен весь курс за все, что связано со словом «смотр».

Если вы помните все это, помните с добрым и грустным чувством чего-то очень хорошего и так недавно прошедшего...

Простите меня за эту невольно вырвавшуюся частицу «если»... Я убеждена, что все это вы помните, очень хорошо помните!

Я просто хочу пожелать вам доброго пути, успеха даже при первых шагах в вашей работе, что трудно себе, в общем-то, представить...

И еще я желаю вам помнить, долго помнить!

Удачи вам на долгих дорогах, дорогие друзья, веселых привалов в пути!

С огромным уважением и любовью

Н. КАСЬЯНЕНКО

МОЛОДЫМ СТОМАТОЛОГАМ

Дорогие выпускники!

Кончается ваше последнее студенческое лето, впереди — путь неизведанный и прекрасный, путь поисков и находок, проникнутый благородным смыслом — жить во имя людей, во имя их блага и здоровья.

Большая медицинская семья нашей страны получает достойное пополнение — 198 врачей-стоматологов.

Преподавательский состав, партийная организация факультета и деканат приложили много усилий, чтобы курс сложился как хороший, дружный коллектив и мог успешно овладеть основами медицинской науки.

На курсе училось много замечательных ребят: Володя Ольшевский, бессменный секретарь комсомольского бюро факультета, Сережа Добровольский, Гена Соловьев, Валерий Горбачев, Таня Федорова и Таня Вураки, Михаил Сидачев, талантливые сновцы Люда Фомичева, Оля Тагеева, Галя Кляйн. Дипломы с отличием среди 12 выпускников получают Мария Ульянова и Галина Мучина, у которых до поступления в институт уже был 12-летний стаж работы медицинскими сестрами.

Дорогие друзья, где бы вы ни были, стремитесь полностью приложить все свои знания во имя здоровья человека. С честью несите звание советского врача, выпускника 1-го ЛМИ. Будьте достойны славных традиций нашего института и факультета.

О. ЕЛЕЦКАЯ,
декан факультета

СНО И НАШ КУРС

У СТУДЕНТОВ множество интересов, в том числе и тот основной, который и привел их в вуз, — жажда знаний. Именно стремление знать, знать больше и глубже заставляло нас просиживать ночи над книгами, допоздна задерживаться в клиниках и лабораториях. Так у нас появились и научные интересы. Студенты нашего курса работали на всех, без исключения, кафедрах института, составляя около 30 процентов всех сновцев. Наиболее популярными были кружки СНО на кафедрах биохимии, микробиологии, акушерства, факультетской терапии.

У многих научные интересы скоро вышли на первый план. Было тяжко. Приходилось проделывать много черновой, порой очень нудной работы по перелопачиванию монблана фактов. И наконец — победы! Мы докладываем свои результаты на студенческих конференциях, наши статьи появляются во «взрослых» журналах. Т. Фрейдлин выступает на Всесоюзном симпозиуме биохимиков, маститые фармакологи слушают О. Медведева на своей конференции. Эля Корецкая на Всесоюзном конкурсе за свое исследование получает первую для нашего института золотую медаль. Доклады А. Белохвостова, Н. Корчановой, Г. Ковальского на всесоюзных конференциях оцениваются как лучшие. Премии имени М. К. Петровой были удостоены Э. Корецкая, Н. Паткина, М. Доценко, О. Медведев. Премия имени Ю. М. Гефтер за 1970 год присуждена за цикл биохимических исследований Т. Фрейдлин и Н. Шатининой. Студенты нашего курса участвовали во всех конференциях на иностранных языках, которые проводились в институте, а шестеро — во Всесоюзной конференции в г. Караганде.

Это то, что мы успели сделать в СНО. Но главный результат невозможно выразить в цифрах, процентах и графиках. Это любовь и умение заниматься исследовательской работой, нешаблонно мыслить, искать ответы в горах книг. Это самый важный итог для всех прошедших школу СНО.

Г. КОВАЛЬСКИЙ,
студент 632-й группы

ТЫСЯЧИ СЛОВ БЛАГОДАРНОСТИ

У МЕНЯ остались самые хорошие воспоминания о советских преподавателях, у которых я учился шесть лет. Большая помощь, дружеское отношение, желание дать как можно больше знаний, для того чтобы у себя на родине мы могли быть настоящими врачами, врачами, получившими образование в Советском Союзе, — это отличало их.

Известно, как трудно иностранным студентам, особенно в первые годы, когда совсем плохо знаешь русский язык, изучать медицинские предметы. Сколько терпения, настойчивости, сколько труда затратили преподаватели, обучая нас! И именно это помогло нам стать врачами. Человечность — основная черта советских преподавателей, за это мы им глубоко признательны.

Трудно в настоящий момент высказать свою благодарность. Миллионы слов благодарности, которые скажут нам наши пациенты во всех уголках земного шара, будут относиться не к нам, а к нашим преподавателям, к советскому народу, который дал нам возможность получить высшее образование.

МЫ НИКОГДА не забудем советских студентов, вместе с которыми проводили долгие часы, готовясь к занятиям. У них мы всегда находили поддержку и дружескую помощь. И не только в изучении медицины. Везде вы были с нами. Мы нашли здесь второй дом, вторую семью, молодую, дружную. Никогда не забудем, как с I курса проводили долгие ночи подготовки к капустникам, к концертам самодеятельности.

Желаю вам всем, друзья, и в дальнейшем быть такими же интернационалистами и еще — прекрасными врачами.

СВАКАМИСА Кеннет

ПРОСТО О ДЕКАНЕ

Вместо оды

ВОТ и настал этот долгожданный, внезапно подошедший грустный день — день прощания с институтом. С новенькими, пахнущими типографской краской дипломами мы разлетимся по нашей огромной земле. Но где бы мы ни были: на море или на суше, под землей или в облаках, мы будем вспоминать наш институт, наших учителей и, конечно, нашего декана Юрия Васильевича Лапина.

Кто он и откуда этот человек, о котором будет вспоминать 431 выпускник?

29 июня 1970 года Лапин Юрий Васильевич будет выглядеть примерно так: роста среднего, хорошего сложения, волосы недлинные, зачесанные назад, лицо округлое, с румянцем, глаза синие, смешливые, с прищуром, смех по-детски непосредствен и заразителен. Все остальное, включая знаменитую «волгу», пожалуй, без характерных особенностей, как у всех.

Сильный ли он? «Да, как никто другой», — ответит любой из выпускников. Он может дать стипендию, и тогда ты купаешься в роскоши; может разрешить работать, взяв сначала клятву, что ты успеешь подготовиться к сессии; может дать допуск на занятие, зачет, экзамен — да и кто знает, куда наш декан не достанет допуск!

Наш декан не только сильный — он веселый и настойчивый! С подкупающей улыбкой он сообщал нам о продлении работы в колхозе, о снятии со стипендии или о сроках очередной пересдачи экзаменов. Настойчивость его не знает границ: наш курс почти полностью вакцинирован, бужирован и охвачен обществами ДОСААФ, «Буревестник» и «Друг зеленых насаждений».

На кафедре, где он работает, видимо, по совместительству, к нему относятся с таким же уважением, как и в деканате. О способностях Юрия Васильевича ходят легенды, подтвержденные даже М. А. Захарьевской. На наших глазах декан рос, развивался и в 1968 году получил звание доцента (с некоторым опозданием, по нашему мнению). А те группы, которые занимались у него, долго будут помнить год, отмеченный повышенным количеством отработок.

«Откуда же ваш декан?» — спросит заинтересованный читатель. Юрий Васильевич работает на кафедре, где диагноз ставится всегда вовремя и абсолютно точно, где количество пациентов из года в год снижается, а затраты на питание и медикаменты — минимальны, — на кафедре патанатомии.

Мы навсегда запомнили первую встречу с деканом в «семерке» 30 августа 1964 года, и догадываемся о последней встрече с ним, о которой стараемся не думать.

Где был наш декан эти шесть лет? Везде, где были мы. Он неожиданно появлялся из-за ящиков с морковкой в совхозе «Федоровское». Его улыбка и шутка помогали нам быстрее опускать руки и выдергивать нечто новое, неожиданное. А наши капустники? В каждом из них есть доля Ю. В. Лапина. Были здесь и секретная запись голоса Юрия Васильевича, и его лик, который проецировался по ходу спектакля. И, конечно, все помнят дублера декана № 1 — Олега Москвичева, выходившего на сцену с машиной под № Ю. В. 2 1967. Приятно вспоминать счастливое и улыбающееся лицо нашего декана, получающего переходный приз за капустник.

Но самое главное: декан был с нами не только в праздники и дни побед, но и каждый трудовой день с его маленькими радостями и мелкими обидами, и, конечно же, в кульминационные моменты учебного года — в сессии. Он был с нами на I курсе, когда мы рассказывали о простейших, и на VI, когда мы рассказывали о сложном, а простейших вспомнить не могли. Приход декана на экзамен был для нас не только поддержкой, но иногда и спасением.

Вот таков наш декан.

О. МЕДВЕДЕВ, В. ЧИСТЯКОВ, Н. ПАТКИНА, В. АЛЕКСЕЕВ

Из семейного архива 78-го выпуска

● Факт появления курса в 1964 году подтвердился двумя обстоятельствами: 1) был начинающий декан (с момента утверждения приемной комиссии), 2) собрался курс числом 401 человек (список смотри в приказе от 24 августа 1964 года).

● За недолгие годы роста и развития в результате отчислений, зачислений, переходов и переводов организм курса несколько разросся в объеме до количества 431 человек. Среди них оказалось 38 бывших сельских жителей и 393 горожанина, в том числе 205 с постоянной пропиской в Ленинграде.

● Выбывают повзрослевшие и, возможно, поумневшие 431 человек, из них мужчин — 192, женщин — 239; в возрасте 22 лет — 2, 23—24 — 156, 25—30 — 226, старше 31 года — 47.

● 235 человек успели стать мужем или женой. За годы роста и нормального развития у нас появилось 37 курсовых семей, 11 семей в содружестве с ближайшими соседями на младших курсах, 104 ребенка (шестеро отважных имеют по два ребенка).

● Из своих дружных рядов курс к выпуску вырастил 160 отличников, в том числе «золотых» — четверо.

● Факт достижения курсом зрелости стал совершенно ясным в результате преодоления барьера из пяти государственных экзаменов, подтверждающих благополучное завершение срока предполагаемого развития.

● О дальнейшей судьбе курса можно предполагать, ориентируясь на «точки» распределения. Судьба декана пока неизвестна.

И. КОМАРОВА

Е. Гальпериной

Нет, правда, что ни говори,
Неинтересно жить иначе.
Все хорошо, но вот задача:
Хоть в зубы стетоскоп бери.

О. Палей

На Ксане шкура очень кстати:
Благодаря, возможно, ей
Узнать сумел Борис Палей,
Как жили при матриархате.

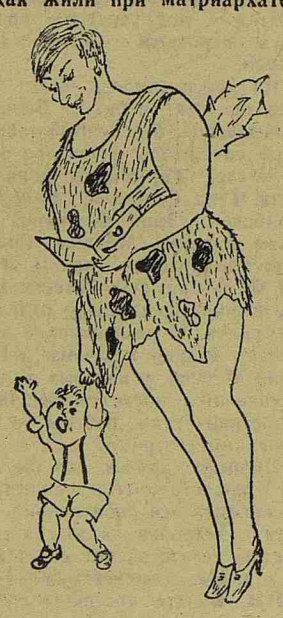

А. Селюкову

Пусть убедятся все воочию,
Тут, без сомненья, смысл таков:
Мы можем спать спокойно ночью —
На страже Саня Селюков.

Н. Касьяненко и Е. Глазунову

Тут не нужна ума палата,
Чтобы закончить этот штрих:
Они солиднее в халатах,
Но колоритнее без них.

Милице Петровне

Хоть это кажется и странно,
Но утверждает большинство,
Что секретарь важней декана,
Так как всегда добрей его.

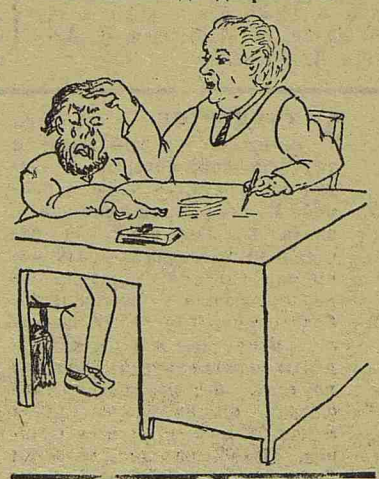

Рисунки С. Кострицына
Подписи С. Гальперина

БУДЬ с веселой ШУТКОЙ дружен

С. Хохлову

Вопрос решен был прямо в лоб,
Ему неведом страх.
Да, электронный микроскоп
В надежнейших руках.

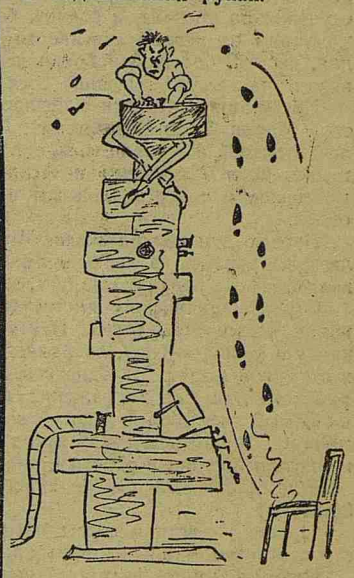

В. Чулину

Он не миллионер, не гранд,
Но, как поэт сказал,
Кисть, краски, скальпель и талант —
Немалый капитал.

А. Подольцеву

Он щедро детям дарит душу,
Но в скором времени всерьез,
Возможно, выплывет вопрос:
А не заткнуть ли воском уши?

Ответственная за подготовку этого номера ИРИНА КОМАРОВА

Редактор Г. КОВАЛЕВ

М-06810 Заказ № 834

Типография им. Володарского Лениздата, Ленинград, Фонтанка, 57.