СЕНТЯБРЬ ЗОВЕТ В ДОРОГУ

Пролетарии всех стран, соединяйтесь!

Пульс

Орган парткома, ректората, комитета ВЛКСМ, профкома и месткома 1-го Ленинградского ордена Трудового Красного Знамени медицинского института имени акад. И. П. Павлова

№ 26 (1475) Пятница, 1 сентября 1972 г. | Год издания 43-й Цена 1 коп.

ДОРОГИЕ ТОВАРИЩИ!

Мы вступаем в новый учебный год. Сегодня аудитории и клиники нашего института наполнятся студентами и преподавателями. Первокурсники только начнут свой путь в медицину, для шестикурсников этот год будет последним в Alma mater. Вооруженные прочными медицинскими знаниями, идейно убежденные, понесут они радость и здоровье людям.

Мы будем с вами учиться и работать в замечательный год для нашей страны. Советские люди отметят 50-летие образования СССР.

Нынешний год знаменателен и для нашего института. 1-му ЛМИ исполняется 75 лет.

В этот торжественный день от души хочется пожелать всем студентам, преподавателям и сотрудникам института новых успехов в труде и учебе на благо нашей великой Родины.

РЕКТОРАТ, ПАРТКОМ, КОМИТЕТ ВЛКСМ, МЕСТКОМ

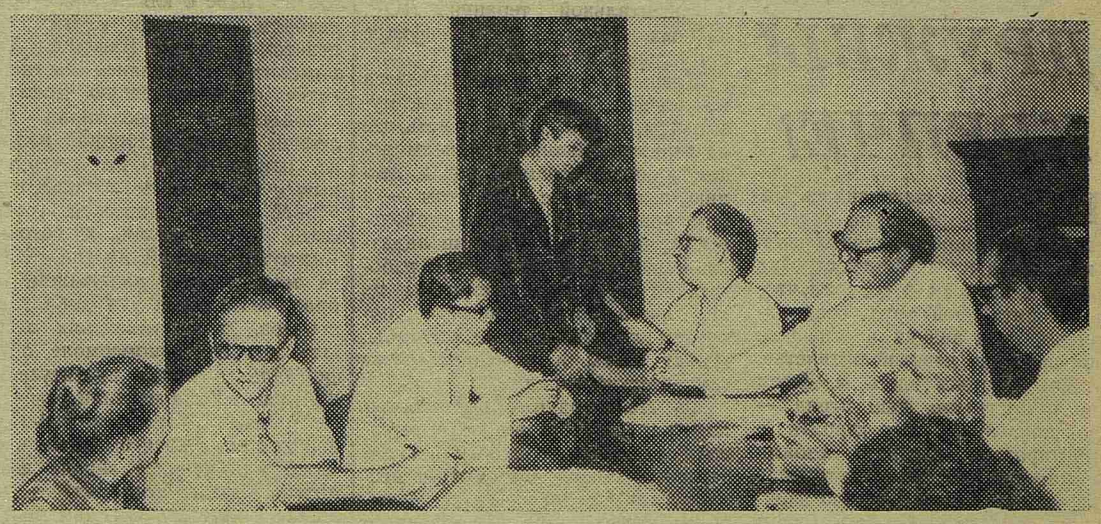

Заседание приемной комиссии. Ректор института профессор В. А. Миняев поздравляет с зачислением на I курс Александра Юшкина, успешно сдавшего все вступительные экзамены.

Здравствуй, первокурсник!

СЕГОДНЯ широко распахнутся двери института, и 700 бывших абитуриентов гордо станут называть себя студентами 1-го Ленинградского ордена Трудового Красного Знамени медицинского института имени академика И. П. Павлова. Это радостное событие приятно не только для поступивших, но и для всего коллектива института.

В этом году условия для поступления были нелегкими: помимо оценок на экзаменах, учитывался средний балл аттестата, все вступительные экзамены стали профилирующими, учитывались характеристики абитуриентов, их участие в общественной жизни школы и производства. Отрадно отметить, что около 20 процентов абитуриентов, подавших заявления о приеме на лечебный факультет, и 30 процентов — на стоматологический ранее работали на производстве. Среди поступивших много медиков, окончивших в прошлом медицинские училища. Уверенно звучали ответы на экзаменах ныне студентов первого курса Л. Морозовой, А. Крыловой. В. Ситновой и многих других. С блеском «выиграли баталию» И. Агутина, Е. Кречмер, О. Горюнова, сдавшие все экзамены на «отлично».

Дорогие товарищи студенты! Горячо поздравляем вас, вступивших на первую ступеньку высшей школы, влившихся в нашу институтскую семью, с началом учебного года.

Перед вами стоит огромная и трудная задача — учеба, напряженный, творческий труд. Вам многое дадут, но с вас и многое спросят. Вы готовитесь к тому, чтобы стать врачами, специалистами своего дела, и вашим ориентиром в учении должны быть те требования, которые предъявляет сегодня жизнь к советскому специалисту, активному участнику коммунистического строительства.

Сегодня студенческая аудитория нашей страны — почти пять миллионов юношей и девушек. За годы девятой пятилетки только наш институт выпустит 4000 специалистов.

Советский врач — это умелый организатор, человек высокой культуры и широкой эрудиции, готовый в любую минуту отдать все силы и знания для спасения больного человека.

Коммунистическая партия и правительство постоянно заботятся о молодых кадрах, о советских специалистах. Недавно принятое постановление, предусматривающее улучшение материальных и жилищных условий студентов, в частности повышение размеров стипендий, вошло в силу. Только на повышение стипендий государство выделило в этой пятилетке полтора миллиарда рублей. Забота партии, правительства должна послужить новым стимулом к повышению активности студентов в осуществлении решений XXIV съезда партии в учебе, науке, труде и спорте.

Вы начинаете занятия в вузе в знаменательный год, когда советский народ встречает большой праздник — 50-летие образования СССР. Готовится к этой замечательной дате и многонациональная семья нашего вуза.

Институт, в который вы пришли, не так стар, но и не молод. Скоро ему исполнится 75 лет. Имя его произносится с глубочайшим уважением на многих языках, на всех континентах мира. Из его стен вышли многие выдающиеся ученые, и сегодня на кафедрах и в клиниках 1-го ЛМИ работают крупные ученые, великолепные педагоги, замечательные врачи. Берегите и любите институт — это наша гордость! Вы теперь — частица его и с первого дня будьте требовательны к себе, помните, что вы — студенты 1-го Ленинградского ордена Трудового Красного Знамени медицинского института имени академика И. П. Павлова.

Счастливых студенческих лет

ЗАДУМЧИВЫЕ, дерзкие, застенчивые или задорные — для всех вас, вчерашних школьников, сегодня сбылась первая большая мечта в жизни: вы стали студентами медицинского института.

Свое упорное стремление, свое призвание к медицине вы подтвердили нелегкой борьбой на вступительных экзаменах. И теперь, видя свое имя в списке поступивших, вы, не сдерживая волнения и блеска глаз, еще не веря действительности, шепчете: «Я — студент!»

Прекрасна студенческая пора. Свежесть ума и чувств, неуемная любознательность и работоспособность. Радость первых научных поисков, увлеченность лекциями, лабораторными занятиями, живой интерес к искусству, политике — и все это вместе с новыми товарищами, в новом дружном коллективе.

В эти радостные дни, полные тревог и волнения, мы, ваши учителя, от всего сердца поздравляем тех, кто избрал прекрасный путь — профессию врача. Благородна и благодарна ваша будущая работа — сделать человека здоровым, красивым, гармоничным.

Сегодня вы наденете белые халаты — символ чистоты и самоотверженности вашей профессии с тем, чтобы не снимать их всю жизнь.

С древних времен искусство врачевания было уделом самых мудрых и богатых опытом. Поэтому ваша первая задача сейчас — получать знания, глубокие, разносторонние и современные. Знания, которые не могут быть схвачены «на лету», а копятся, как сокровища, по крупицам, годами, от курса к курсу, углубляясь и уточняясь. Сидя днями (а порой и ночами) над предметами курса, вы убедитесь в правоте золотого правила — надо приучить себя работать ежедневно, регулярно, терпеливо постигая и выясняя все непонятное.

С первых дней мы, преподаватели, стараемся воспитать у студентов привычку к творческому восприятию материала — т. е. учим критически подходить к содержанию учебников, использованию разнообразных пособий и литературных источников, прививаем вкус к дискуссиям, обсуждению. Мы стремимся к тому, чтобы студенты научились рассматривать явления с разных сторон, с позиций различных смежных дисциплин.

Медицина открывает свои двери и тайны только посвященным — те из вас, кто думает сразу же оказаться у постели больного,— ошибаются. Вы придете в клинику после того, как основательно изучите теоретические дисциплины — математику, физику, химию, биологию и другие. Именно они заложат основы методологии, вашего философского воспитания. Современный врач должен быть философом, материалистом-диалектиком. Лишь диалектический материализм позволяет представить себе появление живой материи из неживого как результат перехода количественных изменений в качественные. Высший результат эволюции—человек тесно связан с животным и растительным миром нашей планеты. Представлять себе его изолированным от низших организмов и лечить его игнорируя взаимосвязи человека и низших организмов (например, бактерий) было бы ошибочным.

XX век — век технического прогресса и экспериментальных откровений—требует от врача знания современных точных лабораторных методик и электронной аппаратуры. Лечащий врач должен смело и уверенно переходить от постели больного к экспериментальной установке в лабораторию, если это требуется для выяснения диагноза, картины болезни.

Огромный багаж знаний накопила современная наука о живых существах — большим искусством является умение отобрать из безграничного количества сведений именно те литературные источники, которые вам нужны для занятий или научной работы. Терпеливое и тщательное изучение всего, что было сделано до вас, неизбежно приведет, подобно скачку, к стремлению и желанию собственных попыток и поисков.

Дорогие первокурсники, вся ваша профессиональная жизнь пройдет около людей. Учитесь наблюдательности, вниманию к человеку, воспитывайте в себе такт и деликатность. Вам придется беседовать, утешать больных людей, людей страдающих. Задумайтесь над этим. От вашего тона, доброты, терпения в очень большой степени зависит успех лечения.

Во всем мире белый халат — это символ исцеления, милосердия, символ знания и света, гуманности и доброты.

Поистине счастливую дорогу вы выбрали для себя, друзья!

Сегодня вы, наша надежда и будущее, делаете первые шаги. Мы желаем вам счастья на вашем студенческом пути. А через несколько дней мы, учителя и ученики, встретимся в лекционных залах и лабораториях.

Н. УНКОВСКАЯ,
ассистент кафедры биологии

Маршруты минувшего лета

21 июля. ССО «Элита». Гатчина. «Мы скальпели сменили на пилы и зубила...», а точнее — на молоты и мастерки. Строим районную больницу. Кто знает, может быть, здесь придется работать нам самим. А пока это наша комсомольская ударная стройка.

На снимке студкора В. Душина: открытие лагеря в отряде «Элита».

28 АВГУСТА ПОСЛЕ ТРЕТЬЕГО ТРУДОВОГО СЕМЕСТРА ИЗ ГАТЧИНСКОГО РАЙОНА ВЕРНУЛИСЬ ПЯТЬ СТРОЙОТРЯДОВ ЛМИ.

Институт приветствует своих питомцев

УСПЕХОВ ТЕБЕ, СТУДЕНТ-СТРОИТЕЛЬ, В НОВОМ УЧЕБНОМ ГОДУ!

СЛОВО «ЮБИЛЕЙНОМУ» — ПОБЕДИТЕЛЮ СОРЕВНОВАНИЯ

●

НЕТ ДРУЖБЫ КРЕПЧЕ!

ТОЛЬКО что закончилась весенняя сессия и, по установившейся традиции, студенты разъезжаются на крупнейшие стройки страны, в колхозы и совхозы, чтобы вложить свой труд, свой энтузиазм, свои знания в успешное решение задач девятой пятилетки.

А мы остаемся здесь, в своем родном институте, наш отряд — городской. Мы будем строить и ремонтировать институт своими руками: его учебные аудитории, в которых мы совсем недавно занимались, его клиники, где будем проходить практику, его новые корпуса, в которых еще не прозвенел первый звонок.

Наш отряд, первый городской отряд ЛМИ, это своего рода эксперимент. На него возлагают большие надежды: он должен проложить дорогу новому начинанию. Отряд, возникший в знаменательный год — год 50-летия образования СССР и 75-летия 1-го ЛМИ получил имя «Юбилейный».

К эксперименту обычно долго и тщательно готовятся. У нас подготовительного периода не было совсем: ни воскресников, ни встреч, ни собраний, когда ребята привыкают друг к другу, знакомятся, находят «общий язык» в работе. Мы начинали, как говорится, с нуля. Нам нужно было самим найти новые методы производственной и внутриотрядной работы, пригодные для городской обстановки, апробировать их, чтобы потом передать следующим бойцам городского отряда.

И вот первый отрядный сбор, собрались все бойцы — 52 студента с первого, второго и третьего курсов. Решили: будем жить все вместе, коммуной, сразу активно включаемся в работу и параллельно знакомимся друг с другом.

Наш лагерь — клиника акушерства и гинекологии, второй этаж. Кругом белый кафель, голо, пустынно. Ну что ж, будем обживать! Начали с оформления: украсили рисунками лестницу, окна, стены, устроили конкурс на лучшее оформление комнаты. Решили оборудовать ленинскую комнату. Потом, по целинной традиции, сделали бар. Стали выявляться наши отрядные таланты: Ростислав Чайковский (156-я гр.), неистощим на выдумку, великолепно владеет кистью, весельчак Саша Бланк (116-я гр.) незаменим вечерами, отлично читает собственные рассказы. Энтузиазма столько — не остановишь, только вот если девушки запоют, так все притихнут. Вот Аня Лебедева (111-я гр.) звонко ведет украинскую «Ты ж менэ пыдманула». А что — вот уже и агитбригада есть!

Наконец, приступили к основной работе в акушерской клинике — ломаем перегородки и разбираем перекрытия; с непривычки устаем. Но тем не менее вечером собрались, решили отметить свой первый рабочий день выпуском газеты. Назвали ее «Первый кирпич». Наши сантехники приступили к работе сразу на нескольких объектах: в баролаборатории, в клиниках факультетской и госпитальной терапии, ЛОР, кожных болезней, на кафедре нормальной анатомии.

Жизнь в отряде налаживается все больше. Есть свои чтецы, музыканты, певцы. И место есть, где развернуться нашим талантам: рядом клиники, пошли прочли лекцию, выступили с концертом — и нам приятно, и больные довольны. А вот с РСУ пока не ладится, видно, не привыкли там работать со студентами, темпы не те. Но ничего, возьмем шефство, почитаем лекции, дадим концерты, может быть, и их заинтересует студенческий отряд.

...В Ленинграде стоит небывалая жара, в воскресенье вырываемся за город, в охотку все интереснее: и костер другой, и песни звучат задушевнее, и веселимся от всего сердца. Цель нашего похода — сдача норм ГТО. Ближе к вечеру проводим короткий митинг у памятника погибшим в годы Великой Отечественной войны. Звучит клятва, потом минута молчания, девочки возлагают цветы...

Как-то съездили в Репино в интеротряд «Русь», сыграли с ними в футбол, волейбол, покормили они нас (а то ведь в своей столовой разве наешься?), показали они, как живут... А все-таки у нас лучше.

Ну что ж, кажется окончательно освоились бойцы «Юбилейного», пора помериться силами и с другими городскими отрядами. Работаем мы неплохо, вот хоть у мастера Володи Белоусова (210-я гр.) спросите, а уж, как бригада Миши Спирина (123-я гр.) работает — загляденье! А возьмите Аркадия Никифорова (112-я) или девочек — Галю Соммер (140-я), Иру Назарову (144-я), да что там, все отлично работают. Сачков мы не терпим. Не случайно же мы заняли первое место в соцсоревновании и получили переходящее знамя. 50 тысяч рублей освоили бойцы «Юбилейного» и план выполнили на 125%.

Отличилась и агитбригада: долго мы думали, какую программу, связанную с 50-летием СССР подготовить, и остановились на литературно-музыкальной композиции «Этапы большого пути», выступили на районном фестивале и... получили грамоту. Выступали мы со своей отрядной песней на конкурсе комсомольской песни. И что бы вы думали? Второе место!

Сегодня начинается новый учебный год, но мы не расстанемся, ведь дружба, заложенная в общем труде, самая верная, самая крепкая! И мы верим: в нашу семью будут вливаться новые и новые бойцы, вчерашние абитуриенты, сегодняшние студенты.

В. БОЛТОНОСОВ,
командир отряда
Е. СЕМЕРНИН,
комиссар отряда

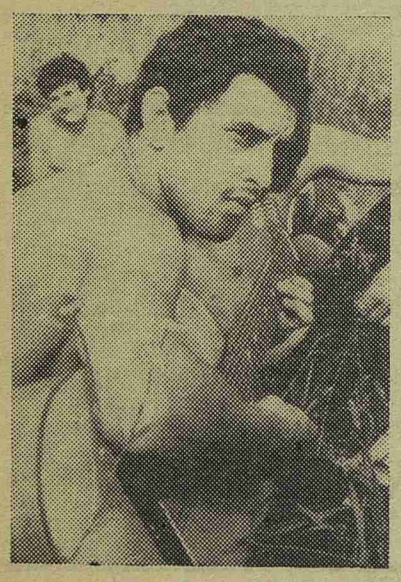

Комендант лагеря стройотряда «Элита» студент IV курса Женя Туманов.

Фото В. Душина

Маршруты минувшего лета

Нева — Лаба

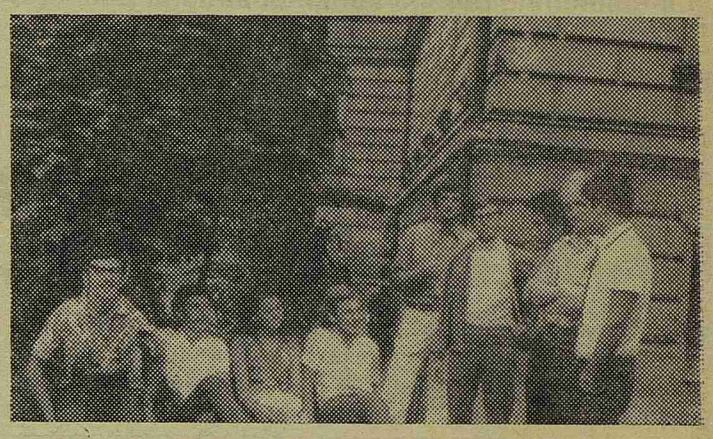

Студенты 1-го ЛМИ в Градце-Кралове.

ТОНЕНЬКАЯ линия и крохотная точка на карте Чехословакии — река Лаба и город Градец-Кралове. Звучное имя это хорошо знакомо студентам нашего института. Вот уже шестой год каждое лето градец-краловский медицинский факультет Пражского Карлова университета обменивается стройотрядами с 1-м ЛМИ.

В нашем отряде десять студентов-элмэишников с разных курсов во главе с клиническим ординатором, ветераном многих студенческих строек Василием Трофимовым. Готовились мы к поездке в Чехословакию довольно основательно: прослушали курс лекций о международной политике, ознакомились по литературным и газетным источникам с историей и экономической географией Чехословакии, с историей Коммунистической партии ЧССР, ее молодежным движением, собрали материалы для докладов и стендов, рассказывающих о нашей стране и о комсомоле, о Ленинграде и нашем институте. И, наконец, ребята изучили азы чешского языка. Это казалось нам необходимым хотя бы потому, что даже минимальное знание языка другой страны подчеркивает уважение к ее хозяевам, тем более к таким, у которых есть хитрая пословица: «Сколько языков знает человек, столько раз он человек».

...Что дальше? Как всегда. Стук колес.. Граница... Пограничный контроль... Ожидание необычного, вот-вот увидишь иной мир, непохожий на наш. Увидишь страну Яна Гуса и Яна Жижки, Юлиуса Фучика и Ярослава Гашека. Страну средневековой архитектуры и модерна. Страну, в которой у нас есть искренние и добрые друзья. Один из них — Петер Булин — встречает нас на станции в Пардубицах. Про Петера уже писали (и очень тепло) в «Пульс» предыдущие группы, гостившие в Чехословакии. И действительно, Петер — великолепный «гид», мы очень благодарны ему за его исключительную доброту, тактичность и ум.

В первый день мы знакомились с Градцем-Кралове. Воочию увидели Лабу, довольно миниатюрную по сравнению с Невой. А то, что было точкой на карте, выросло в тихий уютный городок, где жители встают в 4—5 утра, к десяти вечера Градец-Кралове замирает.

...С понедельника мы приступили к работе — рыли траншеи для прокладывания кабеля, часть ребят занималась покраской оборудования. Работали на известном заводе — ЧКД, выпускающем моторы для судов. Семьдесят процентов продукции завода идет на экспорт в страны СЭВ. Надо сказать, дирекция была приятно удивлена темпами работы наших ребят, и в шутку представители администрации говорили командиру отряда Трофимову, не успеваем, мол, готовить для вас работу, работайте, пожалуйста, помедленнее.

Вместе с нами работали слушатели медицинского факультета, отличные парни, со многими мы подружились, при расставании обменялись адресами и обещали писать друг другу. Много разговоров было у нас с ними, одинаково интересных и важных и для них и для нас — и «за жизнь» и о политических событиях.

Встречались мы с коллегами и на поле брани, то бишь на футбольном. Первую игру проиграли со счетом 5 : 15. После второго проигрыша капитан нашей команды Толя Сидоров, возвращаясь с поля, грустно напевал: «Капитан, капитан, улыбнитесь!» Третий матч мы выиграли. Но в общем-то независимо от результата наши ребята играли достаточно хорошо: стремителен в защите был Женя Ким, цепко стояли в воротах Миша Поповский и Леня Рубинов, квалифицированно играли в нападении Жора Заикин, Толя Сидоров и Вася Трофимов. Это не преминул отметить Петер Булин, прибавив, что говорит так не просто из вежливости.

После игры мы пошли с нашими противниками в ресторацию «Будварка», и здесь победы и поражения отошли на второй план, торжествовала откровенная беседа. «Будварка» почти ничем не уступала «Черному коню», ресторации, в которой мы впервые отведали преотличного черного пива.

Когда приехала вторая группа (на медицинскую практику) наших студентов, которым мы несказанно обрадовались, то первое время они с веселой издевкой спрашивали: есть ли у нас в городе другие ориентиры, кроме «Черного коня» и «Будварки»? Но как можно быть в Чехословакии и не отдать должное знаменитому напитку Гамбринуса — бога пивоварения.

...На заводе работа шла своим чередом. С рабочими у нас установились простые, дружеские отношения. Круг наших знакомств постепенно расширялся. Состоялась встреча с представителями ССМ завода. ССМ — Социалистический Союз Молодежи ЧССР — молод, ему всего два года. Нам было интересно узнать о путях его строительства, о задачах, которые связывают наш комсомол и чехословацкий ССМ.

В свою очередь мы познакомили своих новых друзей с историей и традициями комсомольской организации нашего института. Гриша Асатурян рассказывал о Ленинграде, а на стене возникали знакомые и прекрасные виды нашего города... А затем Владик Буравцов показывал собственные диапозитивы о тихоокеанском побережье нашей страны — он там работал летом в студенческом стройотряде. Встреча закончилась в клубе военно-медицинского факультета, прекрасно оформленном; уютно горели свечи, и рассказы возникали уже сами собой. Потом пели. Петер Булин прекрасно играл на гитаре.

...Рабочий период подходил к концу. Программа знакомства со страной оказалась интересной и хорошо подготовленной. Музеи с уникальными произведениями искусства, средневековые замки с коллекциями ружей, горы, «лучше которых есть только горы» — обо всем этом в «Пульсе» уже писали наши предшественники....

В автобусе вместе с нами путешествовали польские студентки. Вспоминаю, как мы заехали на самую границу с Польшей. Ее можно было свободно перейти, и польский пограничник глядел на нас, посмеиваясь.

Перед отъездом в Прагу с нами беседовал начальник медицинского факультета Ярослав Ванясек, он отлично говорит по-русски. Мы поблагодарили наших хозяев за исключительно радушный прием, который нам оказали в Градце-Кралове.

...И вот, наконец, Прага. Что же сказать про нее? Ее должен каждый открыть для себя сам. Посидеть, задумавшись на ступенях средневекового замка, побродить по ее новому и старому городу, опершись на ограду Карлова моста (ему уже шесть столетий), понаблюдать, как длинноволосые художники взмахами кисти набрасывают на холсты Градчаны... Услышать, как бьют часы Гануша, мастера, которому выкололи глаза, чтобы он не мог больше создать ничего подобного. И до сих пор его двенадцать апостолов каждый час показываются в окошках, кланяясь толпе, в которой замирают от восторженного удивления с фотоаппаратами в руках японцы, англичане, немцы...

Вечером мы собирались в интернате. Наш завхоз Витя Галактионов, которому все ребята очень благодарны, заваривал крепкий кофе, и все чаще разговор заходил о Неве, где наш дом.

Что было дальше? Как всегда... Стук колес. Граница. Пограничный контроль. И необыкновенное ощущение Родины... Вот она — Нева!

В. ЯКОВЕНКО

НАРОЧНО НЕ ПРИДУМАЕШЬ

Любой приемной комиссии, в том числе и нашего института, каждый год приходится сталкиваться с большим количеством документов, которые подают абитуриенты. Это и характеристики, и автобиографии, и медицинские справки. Часто в этих бумагах встречаются выражения, которые не могут не вызвать улыбки...

□

Абитуриентская смесь

● «Любит танцы, музыку, кино. Стремится поступить в вуз и имеет для этого все данные» **(из школьной характеристики).**

● Практически здорова за исключением очков **(медицинская справка № 286).**

● В общественных местах ведет себя достойно **(из характеристики).**

● В обращении с гражданами вежлив **(характеристика дана начальником вытрезвителя).**

● Являясь примерной, дисциплинированной, принципиальной и воздержанной ученицей, также требовала от других, чем она хорошо помогала дирекции **(из школьной характеристики).**

● Одета всегда во вкусе **(из характеристики).**

● Имеет достаточный словарный запас. Мышление — с элементами анализа и синтеза **(из рекомендации).**

● Сама играет на рояле **(из школьной характеристики).**

● Николай воспитывался в интеллигентной семье, состоящей из отца, матери и брата **(из характеристики).**

● Обладает общественным и живым характером, способности к учебе несколько выше средних **(характеристика).**

Редактор А. КОСОУРОВ

М-55111 Заказ № 8899

Ордена Трудового Красного Знамени типография им. Володарского Лениздата, Ленинград, Фонтанка, 57