ПУСТЬ УЛИЦЫ ВСТАНУТ, ГДЕ НАШИ ОТРЯДЫ ПРОЙДУТ

Студентам-целинникам посвящается этот номер

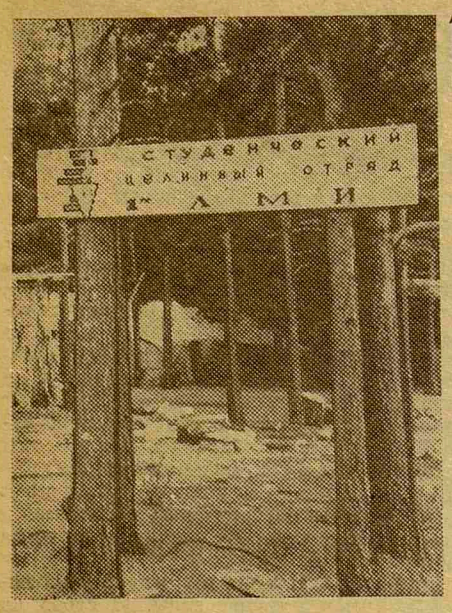

1. Целина — наша земля

ЧЕТКИЕ отпечатки автомобильных шин с трех сторон ведут к щиту: «Строительный целинный отряд 1 ЛМИ».

Это наша земля. Здесь, за 3000 километров от института, мы, поколение целинников ЛМИ, подняли на флагшток стяг — Целина. Год 1965-й.

К этому стягу вели обычные головоломки: как сдать досрочно сессию, как быстрее пройти сестринскую практику, успеть сделать массу анализов, четыре прививки, подготовиться к степной жизни...

И вот мы на обжитой земле, опять, как и в прошлом году, в совхозе «Искра», где знают нас, наши руки, наши песни. Мы хорошо поработали здесь в прошлом году. И нас встретили как старых, надежных друзей, на которых с легким сердцем можно положиться в большом, серьезном деле. Надо держать марку.

Это было нелегко. Трудная сложилась обстановка на целине в этом году. Как никогда раньше, было плохо со снабжением строительными материалами. Не хватало основного — цемента. И еще сложность: было время, когда работы велись на семи объектах одновременно, причем четыре находились в 20 км от лагеря, и все в разных направлениях. Часто машины уже затемно возвращались в лагерь. Здорово уставали ребята, но все равно из кузова несся задорный припев. А самая дружная бригада Эдика Куриленко (в ней почти все ребята приехали на целину второй раз) возвращалась в лагерь строевым шагом, и всегда с песней. Казалось, и не было 10-часового рабочего дня, раскаленного солнца, бесконечных ящиков с раствором.

Володя Ивлев и его бригада жили, как работали, и работали, как жили — весело, увлеченно, горячо.

В отряде очень любили песню. Куда бы мы ни приезжали в гости, кто бы к нам ни приходил — все просили: спойте. Были у нас «признанные» солисты: два Володи — Ивлев и Суханкин и две Наташи — Маркина и Самсонова, и всегда здорово звучал хор под аккомпанемент трех гитар.

...Зал полон. Даем в клубе концерт.

«Письма не жди, письма не жди, дороги опустели. Идут дожди, одни дожди четвертую неделю».

Нам всем чуть-чуть грустно от этой песни и очень хорошо.

Дали концерт на целых 70 минут! Заведующая подошла и сказала: «Хорошо, ребята. Мало только». И тогда весь отряд, полсотни серых рубашек с эмблемой 1 ЛМИ, встал и запел гимн целинного строительного отряда: «Обгорев на кострах эмоций».

2. Хорошая работа — хороший день

КАЗАЛОСЬ, что все в отряде идет нормально. Работают неплохо, дисциплина почти армейская, и отдыхают весело. Во всяком случае целинники первого года были уверены в этом. А вот «старички» вздыхали и вспоминали год прошлый. На заседаниях штаба говорили о том, что нужно встряхнуть отряд. Но как?

В один из выходных дней собрались мы в Боровое, отдохнуть. Случалось это редко, раз в две недели. Группа же «старичков» по инициативе Жени Соболева решила остаться и устроить ударный рабочий день. Двухдневную норму выдали в то воскресенье девять парней и две девушки.

И появился хороший азарт в работе, стены двухквартирных домов стали выкладывать на два, а то и на три дня быстрее, чем раньше.

...Промелькнут целинные дни. И дома, в 1 ЛМИ, изменится наш внешний вид: прически, платья, белые халаты. И только радостный вопрос в глазах при встрече: «А помнишь?»

А помнишь вечера с эстонскими студентами, нашими соседями. Освана тогда гол забил?..

А ураган, когда сорвало палатку-столовую и разбило тарелки?

А ночную рыбалку, помнишь?

А помнишь, как после дождя ни одна машина не могла отвезти обед ребятам в карьер?

Много хорошего есть в целинных студенческих традициях. Построить школу на свои средства. Заработок рабочего дня — в пользу борющегося Вьетнама. Пионерские лагеря для совхозных ребятишек. Концерты для местных жителей. Распределение заработка по принципу отрядной коммуны с введенным коэффициентом усердия.

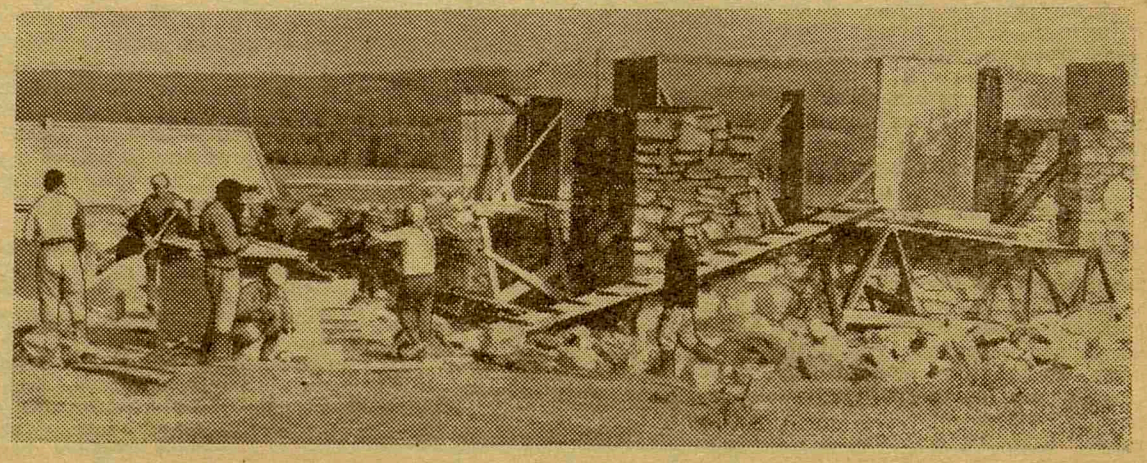

Пусть улицы встанут домами...

«Расправив упрямые плечи», мы поднимали тонны шлака на крыши наших будущих домов, наших первых на целине улиц...

3. Двадцать добровольцев

...Отряд собирался домой. Мы не успели закончить все, что начали. Стоят два готовых коровника, но проходы в них не забетонированы, на двухэтажном здании производственного управления не утеплена крыша. Обидно. И дирекция совхоза попросила нас оставить часть отряда закончить работу.

Остались 20 добровольцев.

Это были 10 дней самой напряженной работы. Механизации никакой. Раствор замешивали вручную, глину и шлак для утепления крыш поднимали по трапу в ведрах и мешках. Сколько их было, этих ведер! Только глины перенесли около 100 тонн — 30 самосвалов. А время отъезда неумолимо приближалось. Вдвое сократили обеденный перерыв, возвращались домой, освещая дорогу фонариками. Но справились!

Пролетарии всех стран, соединяйтесь!

Пульс

Орган парткома, ректората, комитета ВЛКСМ, профкома и месткома 1-го Ленинградского медицинского института имени акад. И. П. Павлова

№ 27 (1191) | Понедельник, 27 сентября 1965 г. | Год издания 37-й | Цена 1 коп.

4. Впереди — третий флаг

Впервые вместе с нашим отрядом работали на целине студенты-иностранцы. Это Морис Макоха Освана (с IV курса) и новички Бади Джума Маджирани, Омар Абдулла Мохxамед и Поль Отоно Овити. Все четверо из Кении.

Вряд ли можно найти лучшие условия, чем на целине, для того чтобы так хорошо узнать друг друга. Замечательно работал Освана. Быстро освоил навыки каменщика Бади. Хорошо работал Омар. И очень приятно было в конце трудного рабочего дня видеть улыбку на их лицах: «Сегодня была хорошая работа, хороший день».

Было еще одно приятное событие. К нам из Кокчетава приехал прошлогодний воспитанник отряда Гена Исмагилов и 10 последних трудных дней работал наравне со всеми.

Окончание на 2-й стр.

И ДРУЖБА И ПЕСНИ

Когда солнце уже клонилось к закату, а часы пробили восемь вечера, на строительном объекте раздался звон разбиваемых... лимонадных бутылок.

Так бригада Саши Вавилова (Андрей Махнов, Оксана Мориц, Алла Скворцова, Наташа Орлова, Игорь Савинов, Борис Палей и наши кенийские друзья Омар и Бади) отметила радостное событие — окончание строительства первого объекта — двухквартирного дома.

И пусть этот дом мы строили долго, пусть были неудачи, он для нас самый дорогой наш «объект». Он был первой победой.

А потом были другие дома. В бригаду вливались новые люди. К нам пришел Володя Анисимов, он на целине третий раз, вместе с нами он клал стены, готовил раствор, но когда не хватало штукатуров — звали его.

Душа бригады, ее комсорг — первая девушка-каменщик в нашем отряде Наташа Орлова.

Двухлетний целинный стаж — это ведь не только строительный опыт. Это и песни у костра, ночная рыбная ловля. Наташа успевала везде... И никто никогда не видел ее уставшей или унывающей. У нее неистощимый запас бодрости. Но один раз, в день отъезда, мне показалось через стекла вагона, что я вижу слезы на ее щеках. Наташе было жаль расставаться с целиной, с друзьями.

Оксана и Андрей на целине в первый раз, но они не отставали от ветеранов. А наш видный специалист в рыбной ловле Андрей Махнов заразил своей любовью к окуням почти всю бригаду, и, невзирая на тучи комаров, закатав по колено штаны, рыболовы простаивали на озере всю ночь без всякой гарантии на успех, а утром свежие, бодрые и невыспавшиеся шли на работу. Два друга из Кении Омар и Бади скоро стали друзьями всей бригады. Они учили и наш язык и наши песни.

А 6 сентября кончилась наша строительная целина. До свидания, Казахстан. За два с половиной месяца было много работы, много радости и огорчений. И самый отрадный итог целины — никто и никогда не пожалеет о лете 1965 года, проведенном в совхозе «Искра».

Б. ПАЛЕЙ

Игорь Прокопец, Андрей Махнов, Лев Коган, Юрий Павленко — бригада «карьеристов».

ПУСТЬ ЭТОТ ЭКЗАМЕН НАМ ВПИШУТ С ТОБОЮ В ДИПЛОМЫ

Степь... Только степь и ночь. Когда от усталости ноют плечи, когда огромное солнце где-то далеко-далеко «кануло в горизонт», мы выходили слушать степь, вспоминать наш институт, аудитории, ленинградские закаты. И каждый вечер степь жила песнями, кострами, звоном гитар ребят, дающих ей, степи, новую жизнь...

Два месяца, как один день

Медицина в степи

Когда мы сели в эшелон, представление о медицинской целине сводилось к ящикам с медикаментами, на которых краской были написаны названия совхозов, где мы будем врачами. Большинство из нас ехало в первый раз. Какой-то будет мой отряд, моя больница? Какой-то будет моя целина?

...Но вот по радио: «Всем отрядным врачам собраться в купе медслужбы эшелона». И начались дежурства, первые перевязки, первая маленькая теплая помощь. Врачей в эшелоне относительно мало, по специфике работы приходится знакомиться со всеми вагонами, и сразу влюбляешься в отряды: «Хорошо было бы поехать с этим отрядом... и с этим... и с этим».

А первое впечатление о целине? Мы (Энбекшильдерский район) высадились в курорте Боровое, дальше ехали на машинах. Первые 50 км казалось, что попали в Крым. Изумительные горы в дымке, огромные озера, лес. Только березы не стройные, как у нас, а ветвистые от самого корня и корявые. Потом райцентр Степняк, и дальше — голые холмы, голая степь, настолько испещренная укатанными дорогами, что трудно представить, как шоферы отличают, по какой ехать. Тут уже верилось — целина.

Мне достался фельдшерско-акушерский пункт. Больше врача в совхозе нет. Фельдшер со стажем 2 недели. Ближайшее хирургическое отделение — за 22 км.

Дни побежали, как один большой день. Прививки, приемы, осмотры... От санитарной работы до специальной. Объяснить, что такое 1 проц. хлорамин и диагностировать красную волчанку.

В первые дни... Ребенку 4-й день делают уколы цициллина по поводу ангины. Ребенка вижу впервые. Иду вечером, механически делаю укол... Потом вспоминаю: я не сестра, я врач. Перед глазами — лицо Анны Григорьевны Лосевой — нашего преподавателя: «Ребеночек вам ничего не скажет. Разденьте и тщательнейшим образом осмотрите его при любом заболевании». Раздеваю. Осматриваю. Ангина в 9 месяцев? Интересно... Все чисто... В конце вспоминаю о зеве. Осматриваю рот — классический малиновый язык! И весь анамнез начинаю снова. Как, когда, сколько?.. Была ли у ребенка сыпь? Нет... Другие дети есть? Девочка 6 лет. Девочка вбегает с улицы. Раздеваю. Настоящая скарлатинозная сыпь и прочее. ...Назначения детям... Карантин... Наставления маме...

Иду домой, лопаясь от гордости. Какой я диагност! Какая я хорошая. И только усмирившись, вспоминаю, что хорошими были наши преподаватели.

Детям проводили массовые прививки. Иногда доходило до смеха. Первый раз дети относились доверчиво. Когда мы приехали в поселение чабанов второй раз, единственный там дом был пуст. Мы обшарили все комнаты — никого. Сели в машину, отъехали 50 метров и услышали сзади восторженный детский визг. Оглянулись — на крыше дома скакали 6 детишек и махали нам на прощанье руками. Какими путями они узнали, что в обычной машине врачи?

Новых впечатлений — множество. Незнакомые места. Степь с ее внезапными ветрами, попирающими правила гигиены. Казахский чай за низеньким столом, со сливками, который вкусно пить даже без сахара. Традиционный кумыс... Сурчатина... А целинные — к удивлению — грибы! А костры из старых автомобильных покрышек...

Два месяца, как один день. Уезжать жаль...

Пятикурсницы, когда на следующий год у вас встанет вопрос о лете, вспомните о нас. Мы провели это лето здорово.

Студентка VI курса Т. КРЮКОВСКАЯ, врач совхоза «Советский»

ДОМА — ЛЮДЯМ

„ПЭЭМКОВЦЫ»! Это немножко неуклюжее слово понятно только тем, кто был на целине. Так обращались к студентам, работавшим в передвижной механизированной колонне (ПМК).

Когда слышишь это слово, ясно представляешь каждую минуту целинных будней и десять загорелых друзей. В основном это были ветераны целины: Владимир Суханкин, Глеб Купцов, Борис Соболев, Валерий Нозик, Алла Дворкина, Наталья Маркина, Галина Кружкова. И двое новичков: Михаил Сонькин, Леонид Маврицын.

Их руками за два с половиной целинных месяца построено зернохранилище на 500 т, отремонтированы мастерские для совхозных механизаторов, строились жилые дома.

Сухие скучные слова «построено», «отремонтировано»... Но за этими словами — 10-часовой рабочий день, десятки тонн камня, песка, раствора, цемента и... ни с чем не сравнимое чувство удовлетворения, когда видишь законченный дом, построенный руками твоих товарищей и твоими.

Целина — это не только труд. Это — дружба, причем дружба особая, прямая и честная, без скидок и компромиссов.

Давайте, друзья, не терять добрых традиций целины.

Студент IV курса Э. КУРИЛЕНКО

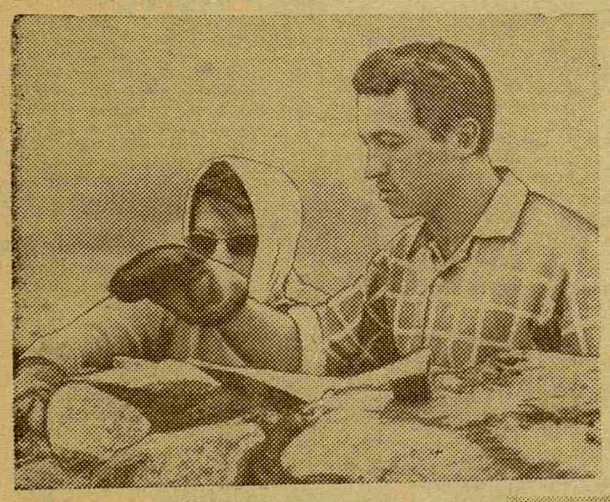

Жарко на целине. Но Морису (снимок внизу) не привыкать — у него на родине, в Кении, тоже жарко. Пожалуй, жарче, чем здесь. Зато здесь столько друзей, столько новых песен и, конечно, работа. А работать Морис Макоха Освана умеет горячо.

☆

На верхнем снимке: Галя Кружкова и один из бригадиров целинного фронта Эдик Куриленко.

Мы — «карьеристы»

Итак, целина. Совхоз «Искра». В первую неделю Игорь Прокопец формирует бригаду из четырех человек. Место работы — карьер. Говорят, это самое трудное. Немедленно соглашаемся и едем. Раскрыв рот, слушаем рассказы В. Беляевского.

Очень узкая, хорошо укатанная дорога тянется вдоль скал, поросших лесом. А вот и «наша» скала. Скала как скала.

Вначале нас постигло глубокое разочарование — за пять минут три разбитых кувалды и ни одного кусочка камня. Вовка Беляевский немедленно ретируется. Остаемся одни, любуемся дикой красотой окружающих нас гор и мучительно думаем, что же делать. Разные мысли лезут в голову, про себя ругаем командира за «выгодную работу».

Помог нам выйти из положения работавший неподалеку мужчина. Совершенно бескорыстно он преподал нам краткий курс работы на карьерах. Попробовали Получилось! И чем больше работали, тем лучше получалось. Наконец отгрузили первую машину камня. То-то радость! Значит, и мы на что-то способны.

Итак, мы «карьеристы». Кто мы? Игорь Прокопец, Виктор Фоминых, Григорьев и я. Начинаем обживать карьер. С боем вырвали у Дворкиной палатку, поставили в лесу. Отметили прибытие двумя чайниками кумыса и при свете костра собрали первый штаб. Как во всяком порядочном лагере, избрали должностных лиц. Прокопец — командир, Фоминых — замполит, Кравченко — комендант, Григорьев — завхоз.

Первое постановление штаба: «Пускай здесь дикие козы работают». Второе постановление стало нашим девизом: «Ни одна машина не должна уйти пустой». На этом же штабе установили нормы работы: набить в день камня по 4 машины на человека. Последнее постановление — немедленно лечь спать. В бок колет ветка, забыли срубить («Эх, будет мешать»). Заснули мгновенно.

Утром разбудил звонок будильника — пора на работу. Пять утра. Работали парами по 10—12 часов в сутки. От нас зависела работа наших товарищей в строительных бригадах, и подводить их мы и не хотели и не могли.

Когда уж очень уставали, отдыхали, любовались горами, мы назвали их малым Кавказом.

Здесь мы поняли, что львы и тигры по сравнению с оводами и слепнями безобидные, ничтожные звери.

На карьере мы узнали цену пота и ледяной воды. И слова из нашей песни «Камень ломался под нами» — не пустые слова.

А пели мы много, во все горло. Мешать было некому, в радиусе 15 км, кроме нас, никого. По ночам слушали птичьи концерты. В свободное время лазали по скалам, красота здесь — дух захватывало! Иногда принимали гостей из лагеря, как радушные хозяева. Показывали им скалу «Сидящий голубь», водили к роднику и угощали ледяной водой. Изредка вечерами варили на костре сурков — вкусно, советуем попробовать.

В день, когда мы грузили сотую машину, в лагере о нас забыли: не прислали ни завтрака, ни обеда, ни ужина.

Обозлившись, с сотой машиной мы послали свои «проклятья» завхозу. Завтрак привезли в 12 часов.

А завтра мы снова поднялись на работу с первым звонком будильника — в пять утра.

Целинная жизнь продолжалась.

А. КРАВЧЕНКО

ПУСТЬ УЛИЦЫ ВСТАНУТ, ГДЕ НАШИ ОТРЯДЫ ПРОЙДУТ

Начало см. на 1-й стр.

И вот, наконец, все. Подведены итоги. Наш отряд на втором месте в районе по освоению капиталовложений. План значительно перевыполнен. Построены 6 жилых домов, овощная база, МТМ, коровники, зернохранилище. 8 человек награждено медалью «За освоение целинных земель». Это Борис Палей, Евгений Соболев, Эдуард Куриленко, Юрий Петухов, Игорь Прокопец, Сергей Кетлинский, наш мастер Валерий Орельский, студент ЛИСИ, дважды выезжающий с нашим отрядом на целину, и я.

Многие представлены к награждению Почетными грамотами. Валерий Нозик и студент из Кении Морис Макоха Освана представлены к награждению значком ЦК ВЛКСМ «Молодому передовику производства». Пионервожатая Татьяна Васильева — к награждению значком ЦК ВЛКСМ «За активную работу с пионерами». Александр Вавилов и Алла Дворкина — к Почетной грамоте ЦК ВЛКСМ.

...Если студента-целинника попросят односложно ответить на вопрос: «Как там, на целине?», то почти наверняка получат ответ: «Здорово!». Если более подробно, то: «Трудно». А потом уже: «Весело, интересно». И добавят: «В будущем году снова поеду».

У нас на флагштоке было два флага — 1964-й и 1965-й год. Хватит места и для третьего. В крайнем случае можно поставить еще один флагшток. Рядом.

В. БЕЛЯЕВСКИЙ, командир целинного отряда

Снимки в номере студентов Олега Москвичева и Татьяны Крюковской.

В СИСТЕМЕ ПАРТИЙНОГО ПРОСВЕЩЕНИЯ

Для занимающихся в теоретических семинарах:

По проблемам мирового коммунистического движения и международных отношений.

Лекция на тему: «Характеристика современного международного положения» состоится в пятницу, 1 октября, в 17 часов в 6-й аудитории. Читает лектор Обкома КПСС доцент А. В. Савельев.

По основам научного коммунизма

Лекция на тему «Возникновение и развитие научного коммунизма» в среду, 6 октября в 17 часов в 5-й аудитории. Читает доцент Г. Г. Зайцев.

По циклу «Генетика и медицина (философские проблемы)»

В среду, 6 октября, в 17 часов в зале Ученого совета проводится совещание лекторов, руководителей семинаров, партгрупоргов кафедр, сотрудники которых занимаются в этих семинарах.

Для занимающихся в школе основ марксизма-ленинизма

Занятия еженедельно по средам в 17 часов на кафедре истории КПСС, (2-я учебная комната, первое занятие — в среду, 6 октября).

Для занимающихся в начальной политической школе

Занятия еженедельно по средам в 17 часов, на кафедре истории КПСС, 1-я учебная комната (первое занятие — в среду, 6 октября).

ПАРТИЙНЫЙ КОМИТЕТ

Редактор В. АРОНСОН

М-50789 Заказ № 1364
Типография им. Володарского Лениздата, Ленинград, Фонтанка, 57.