Пролетарии всех стран, соединяйтесь!

Пульс

Орган парткома, ректората, комитета ВЛКСМ, профкома и месткома 1-го Ленинградского ордена Трудового Красного Знамени медицинского института имени акад. И. П. Павлова

№ 27 (1433) | Понедельник, 13 сентября 1971 г. | Год издания 42-й | Цена 1 коп.

Будьте достойны своей профессии

ТЕЛЕФОННЫЙ звонок в комитет ВЛКСМ:

— Вас беспокоят из Союза писателей. Когда начинается посвящение?

— В десять.

— Спасибо, мы едем.

Наш праздник посвящения в студенты шагнул за порог института. Интерес к нему с каждым новым сентябрем все увеличивается и приводит 31 августа к стенам нашей славной «семерки» едва ли не весь народ ЛМИ, свободный в этот утренний час от работы. Вот спешат к аудитории старые целинники во главе с выпускником 1971 года командиром стройотряда В. Пентюковым. Им предстоит первыми поздравить новичков, вступающих сегодня в медицину. Идут профессора, представители ректората, парткома, студенческой общественности, старшекурсники, молодые врачи. А виновники торжества — первокурсники уже давно собрались у входа в аудиторию. Лица их радостны, возбуждены ожиданием чего-то необычного.

Седьмая аудитория, освещенная лучами солнца, приветливо встретила всех собравшихся. Звонко запели трубы, возвещая о приближении торжественного момента. Замер строй, полукольцом окруживший «семерку». Развевается на ветру опаленный временем флаг над храмом науки, нашей alma mater. Двери в храм распахнуты, из глубины его медленно и величаво появляется Гиппократ с факелом знаний в руке, символом вечной жизни, символом эстафеты поколений. Его сопровождают ученики. Гиппократ приветствует новое пополнение медиков. К ним, стоящим у храма науки, обращены слова отца медицины. Им, вступающим сегодня на трудный путь познания, вручает Гиппократ факел знаний и приглашает войти в храм.

На старой лестнице «семерки», видевшей столько студенческих поколений, в почетном карауле — лучшие бойцы студенческих строительных отрядов — гордость института. Они приветствуют своих юных коллег, дарят им цветы.

Впереди, в центре, — Чаша знаний с мерцающим пламенем. Рядом крупно начертаны врезающиеся в память слова И. П. Павлова:

«Изучайте азы науки, прежде чем взойти на ее вершину».

А под ними:

«Профессия врача — подвиг. Она требует самоотвержения, чистоты души и чистоты помыслов. Не всякий способен на это».

А. П. Чехов

Мимо Чаши знаний проходят первокурсники. Они вливаются в аудиторию непрерывным потоком, и кажется — нет ему конца. Каждому «имениннику» вручается текст клятвы первокурсника на память об этом первом в их начинающейся студенческой жизни торжественном акте.

«Семерка», даже она с трудом вмещает всех пришедших на праздник к первокурсникам.

Звучит команда: «Знамена внести!»

Под звуки марша вносятся знамена 1-го ЛМИ, комитета ВЛКСМ, студенческих строительных отрядов. В строгом строю замирают на боковых лестницах шеренги целинников.

Ректор института Владимир Алексеевич Миняев открывает «День посвящения в студенты», тепло поздравляет новое пополнение ЛМИ.

С большим вниманием слушают первокурсники слова поздравлений и напутствий, с которыми к ним обращаются профессора и представители институтской общественности.

— Будьте достойной сменой славных студенческих поколений 1-го ЛМИ,—говорит профессор Владимир Арсеньевич Дунаевский, проректор по учебной работе.

О счастье принадлежать к людям трудной и гуманной профессии медика рассказывает зав. кафедрой нормальной анатомии профессор Михаил Григорьевич Привес.

Анатолий Николаевич Шмелев, зав. кафедрой истории КПСС, призывает студентов своим трудом, отличной учебой внести вклад в выполнение Директив XXIV съезда КПСС.

О пути, который предстоит пройти в институте первокурсникам, о моральном облике советского врача, его роли в социалистическом обществе говорит секретарь парткома Глеб Борисович Федосеев.

Множить успехи ЛМИ призывает первокурсников секретарь комитета комсомола Сусанна Ломакина.

Много было сказано хороших слов о будущей профессии, о труде студента-медика. Один выступающий продолжал мысль предыдущего, а вывод из всего сказанного напрашивается один: «Врач — самый достойный из всех мужей». Эти слова принадлежат Гомеру.

И снова звучат фанфары. В тишине раздаются слова клятвы. 700 первокурсников повторяют за Женей Глазуновым, выпускником 1970 года:

«Мы, решившие посвятить свою жизнь благородному делу, получая высокое звание советского студента, перед лицом своих учителей и товарищей

Клянемся:

Не жалеть сил в изучении медицины, помня, что приобретенные знания будут нужны всем людям.

Клянемся!

Где бы мы ни были, высоко держать марку 1-го Ленинградского медицинского института имени академика Ивана Петровича Павлова, быть верными его революционным, боевым и трудовым традициям».

Звучит Гимн Советского Союза.

Счастливого пути вам, первокурсники! Будьте достойны своей профессии.

Salus populi—suprema lex,

Благо народа — высший закон.

В. ФИЛИППОВ,
председатель общественной приемной комиссии

Фото Е. ИВАНОВА

Праздник первокурсника

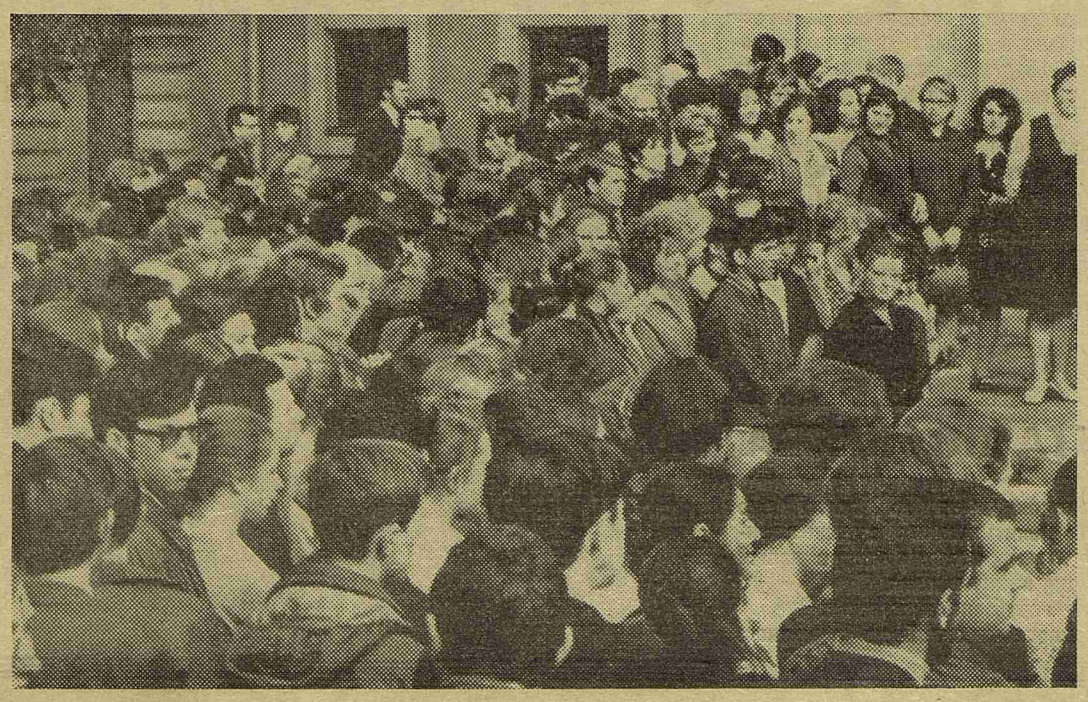

Перед началом праздника...

Увлечь по-настоящему

Разговор был нелегкий — о досуге студента. Коммунисты кафедр, партийные группы курсов держали совет: как увлечь рядового студента интересными делами, научить настоящему отдыху. Теперь, когда дискуссия на тему «Воспитывать воспитанность» звучит со страниц «Комсомолки» на всю страну, когда наша партия столько внимания уделяет подготовке разносторонне образованных, истинно культурных специалистов, о досуге необходимо говорить серьезно. Это только на слух, на первый взгляд слово «отдых» располагает к спокойствию. Оказывается, досуг студента требует многих хлопот, серьезной организации, педагогической умелости.

Казалось бы, ленинградскому студенту вовсе не следует грешить на излишество скуки-праздности: живешь в городе несчетных богатств, читай, дружи, люби — все для счастья! Это, положим, где-нибудь далеко, за осенним бездорожьем, порой еще способна оседлать юношеское сердце тоска. А в Ленинграде? Но вот факты, те самые упрямые факты, которые, должно быть, так хочется теперь вычистить из своей биографии бывшему жильцу 223-й комнаты общежития № 2 студенту III курса М. Черняховскому и недавнему выпускнику С. Купцову. Факты стали позором, окупились моральным штрафом. Речь идет о бесстыжей, скверной попойке, мерзком дебоше, в котором горели трудные и прекрасные деньги бойца стройотряда, заработанные по комсомольской путевке. Так вот становятся немногие и дорогие часы личного времени студента злокачественной пустотой «мертвого времени».

Собрание партгрупп состоялось в конце июня, оно призвало коллективы кафедр продумать всю необходимую и возможную помощь студенческой организации, чтобы забота об отдыхе студента, о воспитании его была инициативной и искренней. В перспективном плане учебно-воспитательной работы, составленном на шесть лет обучения, работа в общежитии — крупный раздел, и учтены в нем как полезный опыт проведения мероприятий в прошлом, так и многочисленные пожелания самих студентов. Остается оживить его конкретным участием, творческим.

Если вдуматься, трудность проблемы молодежного отдыха распадается на множество нерешенностей. В самом деле, может быть, лекции, проводимые в общежитии, недостаточно интересны, оттого и непопулярны? А может быть, именно здесь, в стенах старого общежития, удастся зажечь высокое доверие к искусству иным путем — скажем, привлечь квалифицированного искусствоведа в наш самодеятельный клуб всеведов. Безусловно, такой или подобный клуб нужен — клуб студенческого творчества. Диспуты обоюдополезные, свежие по теме. Циклы встреч с видными мастерами литературы и искусства, с учеными и деятелями спорта...

Но главным все-таки остается другой вопрос: как подойти к проблеме? Кто должен заниматься ею — сами студенты или преподаватели? Думается, и те и другие. И не стоит мучить себя недоверием к студенческому самоуправлению: оно мешает, словно гвоздь в подошве. Вся славная история студенческих строек, их поразительная массовость — это что-нибудь да значит!

И еще одно: хотелось бы, чтобы преподаватель, иногда сам проживший в общежитии свои лучшие годы, приходил к нам в дом не как на кару. Мы ждем помощи дружеской, от души!

С. РОМАНОВ,
студкор, член студсовета

Урожай — и наша забота

Не подкачайте, медики!

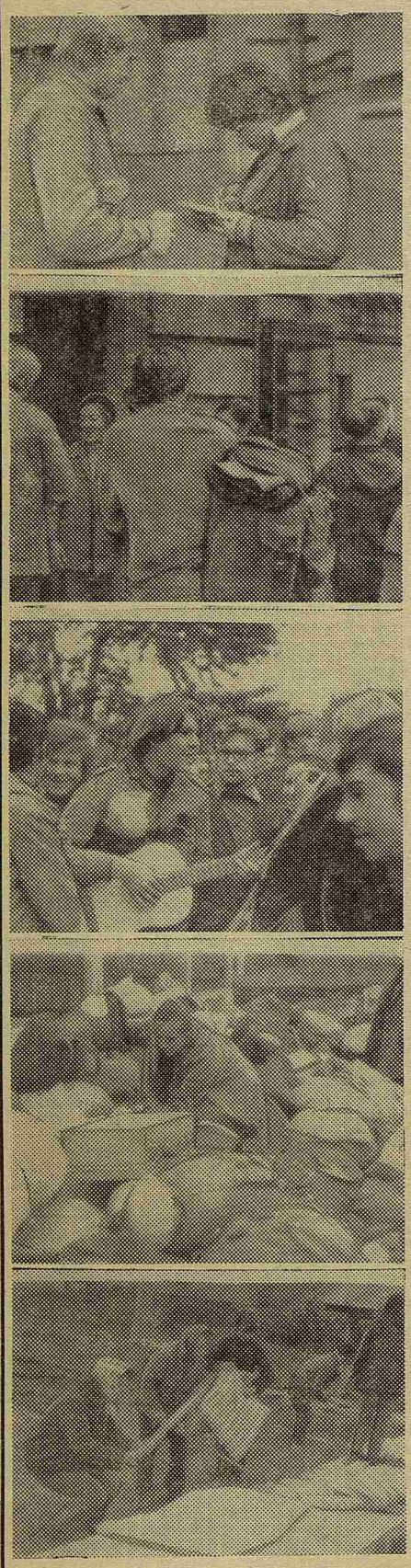

«Глинки-71» — так называется новый студенческий сельскохозяйственный отряд. Создан он по типу строительных отрядов и живет целинными традициями. Это уже второй по счету сельскохозяйственный отряд в нашем институте. Он вдвое больше прошлогоднего «Романтика», в нынешнем —290 студентов. Лучшими стали и условия — для студентов построены новые бараки, проведен водопровод.

Отряд выехал в совхоз 2 сентября. Большую работу проделали квартирьеры (В. Горохов, он же завхоз, Ю. Лакеев, Г. Габуния, К. Горский, Н. Щерба, шеф-повар, и другие). Они подготовили столовую, привезли матрасы и т. д.

Третьего сентября, в восемь утра, студенты вышли на работу. Режим дня: подъем в 6.30, линейка в 6.40, завтрак в 7, начало работы в 8 часов. Обед — с 13 до 14. Рабочий день — 10 часов.

За сентябрь нужно убрать 35 гектаров моркови и 10 брюквы. Норма на каждую бригаду — 2 гектара в день. За первые три дня уже убрано 127 тонн моркови с пяти гектаров. Работает отряд без выходных!

Фото и текст студента III курса Р. МИХЕЛАШВИЛИ

На снимках: вверху — первые приказы командира В. Галактионова; сборы в дорогу; заботы первого дня (фото внизу)

Пусть улицы встанут, где наши отряды пройдут...

ИТАК, трудовой семестр 1971 года завершен. Пассажирский состав, в котором несколько вагонов занято студентами-строителями, подходит к платформе Московского вокзала. В распахнутых настежь дверях, в раскрытых окнах — сияющие лица элмэишников. Мы уже видим на перроне знакомые фигуры ребят, своих однокурсников. Вот Сусанна Ломакина, Жужуна Элиадзе из комитета комсомола с яркими букетами осенних цветов, а вот улыбается нам и Глеб Борисович. Еще несколько секунд — и мы попадаем в объятия. На платформе — радостная суматоха встречи: шум, приветствия ,смех. ЛМИ встречает своих питомцев цветами и улыбками. Это было 28 августа.

А на следующий день территория института как бы расцвела: на всех ее дорожках, на «пятачке» у столовой полно ребят и девчат в зеленых куртках. Вид у них немножко гордый и независимый. Они ловят завистливые взгляды «первоклашек», чувствуют уважение, с которым на них смотрят взрослые, и походка их становится твердой и уверенной, как у людей, хорошо сделавших свое дело, знающих настоящую цену труду.

НАШ районный студенческий строительный отряд «Свирь-71» в составе 248 студентов 1-го ЛМИ, 46 студентов ЛХФИ и 49 «трудных» подростков работал в подшефном институту Лодейнопольском районе Ленинградской области. Назвали мы свой отряд по имени реки, что соединяет Онежское и Ладожское озера и течет по просторам Лодейнопольского района.

У нас была своя эмблема (см. вверху), эскиз ее представили ребята из «Спарты», а изготовлением эмблемы для каждого бойца занимался «Атлант». Осуществилась в этом году и наша мечта: есть теперь у нас свой значок РССО. И когда видишь парня или девушку с маленьким, изящным значком на груди, теплеет на душе: ты видишь друга, бок о бок с которым работал два месяца, делил все невзгоды и радости отрядной жизни, не раз стоял в одном строю на линейке.

Свой труд в этом году бойцы РССО посвятили 50-летию комсомола института. Задание выполнено с честью. Вот несколько строк из отчетного доклада районного штаба: производственная программа выполнена на 142,5 проц., освоено свыше 550 тысяч рублей капиталовложений, заготовлено 201,5 тонны сена и 12 тонн силоса, построено 4 спортивных площадки, отремонтировано две восьмилетних школы, передано в школьные библиотеки 3329 книг, 13 фотовыставок и стендов, оборудование для физического, биологического и трех химических кабинетов. Сухие цифры, а сколько напряженного труда вложено каждым из бойцов, чтобы сегодня можно было их произнести! За ними, этими цифрами отчета, 13 км автолежневых дорог, построенных ребятами из отрядов «Спарта», «Элита» и «Север», пять домов — четыре двухквартирных и один пятиквартирный — в деревне Шархиничи, построенных и отремонтированных руками бойцов из «Атланта», пункт технического обслуживания, созданный ребятами «Альтаира» для механизаторов совхоза «Лодейнопольский», 100 гектаров Бабанинского болота в совхозе «Ильич», осушенных бойцами отряда «Скифы». Сделали здесь ребята немало: закрепили около 9 км дренажных каналов, прямых как струна, убрали после корчевания площадь в 200 гектаров. Бабанинское болото признано лучшим объектом по качеству выполненных работ, это подтвердили и знатоки — участники Всесоюзного совещания мелиораторов, специально приезжавшие сюда. Силами отрядов «Атлант» и «Элита» приведены в порядок школы в деревнях Рябовичи и Янега. Добрым словом будут вспоминать студентов-строителей в лодейнопольских селах и совхозах.

НО наши ребята не только работали. Все отряды принимали активное участие во Всесоюзном агитпоходе. Лекторские группы и агитбригады побывали в самых отдаленных деревнях района. Надолго запомнятся местным жителям выступления ансамбля «Мастерок» из отряда «Альтаир» и вокально-инструментального ансамбля «Скоморохи» из «Атланта». Неизменным успехом пользовались у зрителей наши артисты С. Щербак, А. Голышев, А. Розенбаум, А. Ледовой, В. Анисимов, С. Климов, В. Трошкина, В. Лампусова, Т. Стручкова, Ю. Филюшкин и многие другие. Всего агитбригады дали 75 концертов, на которых присутствовал 11 831 человек.

На высоком уровне читались и лекции. Их было 102, а слушателей — 6393. Очень довольны остались местные жители лекциями, прочитанными Г. Писаревым, Г. Ренгач, Н. Кулаковым. В отзывах можно прочитать: «Спасибо, очень хорошо, приезжайте снова». Районная газета «Ленинская правда» писала: «Сам факт приезда студентов в отдаленную деревню говорит о том, что они не забывают тружеников сельского хозяйства. За это им спасибо».

Самым большим спортивным событием была спартакиада РССО, финал ее состоялся 1 августа в День студенческих строительных отрядов. Победитель — команда отряда «Элита» завоевала первые места по футболу, легкой атлетике и теннису. Мы провели 16 встреч с местными командами, не раз в этих играх побеждали спортсмены из «Элиты».

Все наши отряды участвовали в кампании «Юность обличает империализм». В «Альтаире» бойцы отряда после митинга совместно с военнослужащими приняли обращение к молодежи мира с призывом встать на защиту народов, борющихся за свою свободу и независимость. В «Спарте» была проведена встреча с местным жителем Н. Соловьевым, который в годы войны в течение пяти месяцев был узником Бухенвальда. В фонд мира стройотрядовцы добровольно отчислили из заработной платы 186 рублей.

ВЫХОДНЫХ дней в стройотряде не так уж много, но целинники умеют отдыхать и после десятичасового рабочего дня: в отрядном баре, красиво и со вкусом оформленном, у целинных костров, когда в тесном кружке у горящей шины «бойцы вспоминают минувшие дни», слушают рассказы бывалых целинников и поют до зари студенческие песни... Бывало, и отдохнуть толком перед работой некогда: до четырех утра у костра, а в шесть или в половине седьмого — подъем.

А веселые соревнования по рыбной ловле, производственным навыкам, межотрядные КВН! А наши вечера поэзии и песни, когда мы с удовольствием слушали собственных поэтов и пели песни своих композиторов! А аукционы, когда можно было за небольшую сумму приобрести либо забавную вещицу, либо... наряд вне очереди на работу! А дни рождения! Позавидуешь тем, кто родился в июле и августе! Наверное, нигде, кроме стройотрядов, не поздравляют именинников с такой душевной щедростью и такой выдумкой. Представьте себе: на утренней линейке новорожденному преподносят букет цветов и говорят много хороших слов, вечером в его честь устраивают праздничный ужин, читают стихи, каждая бригада вручает свой подарок, в баре исполняют любую песню по его заявке.

У многих ребят, которые в этом году выезжали в отряды первый раз, в памяти останется открытие лагеря и особенно посвящение в студенты-строители, истинно целинный веселый праздник.

ТРЕТИЙ трудовой позади. На митинге при отъезде из Лодейного Поля были подведены итоги соревнования между отрядами. Первое место занял отряд «Спарта» (командир М. Балясов, комиссар Ж. Минина), второе — у отряда «Атлант» (командир А. Касилин, комиссар П. Ксенофонтов), третье — у «Элиты» (командир Н. Абаринов, комиссар Э. Папырин). Победителям вручены переходящее знамя и вымпелы. Лучшим по комиссарской работе признан отряд «Альтаир» (комиссар В. Болтоносов).

На этом же митинге секретари ГК КПСС и ГК ВЛКСМ, руководители принимающих организаций поблагодарили отряд за работу и пригласили нас на будущий год. Поэтому, студент-строитель 1971 года, не уходи надолго от дел строительных, начинай вместе со штабом думать о целине 1972 года.

В. ПЕНТЮКОВ,
комиссар РССО «Свирь-71»

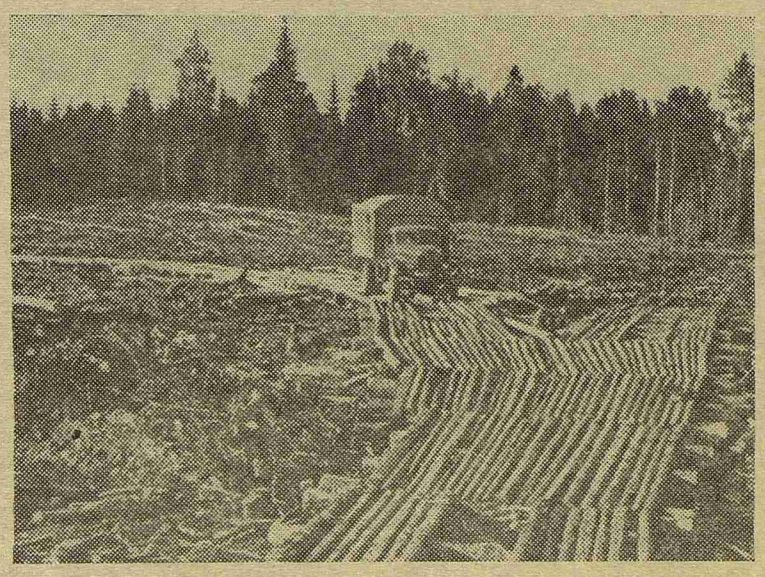

На снимке: автолежневая дорога, построенная бойцами «Элиты».

КОНКУРС

НА ПРЕМИЮ ИМЕНИ ПРОФЕССОРА М. М. ПАВЛОВА

В соответствии с постановлением правительства и приказом Министерства здравоохранения СССР № 332 от 13 мая 1969 года объявляется конкурс на премию имени профессора М. М. Павлова за лучшую научную работу в области экспериментальной и клинической патофизиологии в 1971 году.

Научные работы, представленные на конкурс, должны быть законченными, оригинальными теоретическими, экспериментальными или клиническими исследованиями в области патологической физиологии.

На соискание премии могут быть представлены как персональные, так и коллективные работы молодых ассистентов и аспирантов второго и третьего годов обучения, младших научных сотрудников нашего института, независимо от наличия у авторов ученой степени и звания.

Работы (в трех экземплярах) представляются в научный отдел института с приложением автобиографии соискателя и списка (в одном экземпляре) его научных работ.

Срок конкурса — один месяц со дня опубликования.

РЕКТОРАТ

ОТКРЫТА ПОДПИСКА

Открыта подписка на газеты и журналы на 1972 год. Можно выписать любую газету, общественно-политические, художественные, специальные медицинские журналы, издающиеся в нашей стране. На некоторые издания подписка лимитирована.

Принимается также подписка на зарубежные издания.

Все сведения — по каталогу, у уполномоченной по подписке (помещение месткома, тел. 064).

Редактор А. КОСОУРОВ

М-46505 Заказ № 2506 Ордена Трудового Красного Знамени типография им. Володарского Лениздата, Ленинград, Фонтанка, 57.