С ДНЕМ РОЖДЕНИЯ, ПЕРВЫЙ МЕДИЦИНСКИЙ!

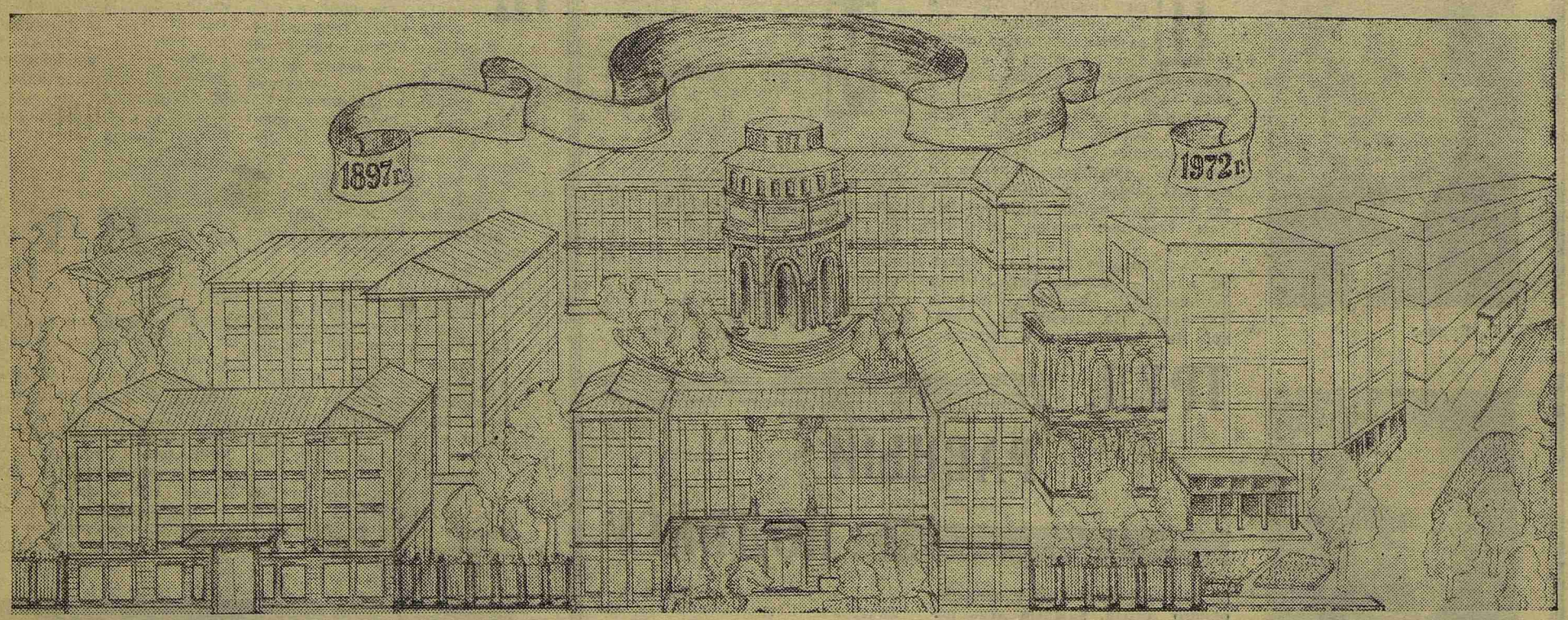

Рисунок студента В. Коновалова

Пролетарии всех стран, соединяйтесь!

Пульс

Орган парткома, ректората, комитета ВЛКСМ, профкома и месткома 1-го Ленинградского ордена Трудового Красного Знамени медицинского института имени акад. И. П. Павлова

№ 33—34 (1482—83)
Понедельник, 23 октября 1972 г.

Год издания 43-й
Цена 1 коп.

ПЕРВОМУ Ленинградскому медицинскому институту 75 лет. Три четверти века—это целая эпоха для вуза. Это всемирная известность одного из крупнейших высших медицинских учебных заведений страны, каким стал наш 1-й ЛМИ. Это труд многих поколений выдающихся врачей и ученых. Это непрекращающееся и всегда удивительное превращение первокурсника в специалиста-врача.

Институт был открыт 14 (26) сентября 1897 года как Петербургский женский медицинский институт. Его организация встретила значительные затруднения — царское правительство всячески препятствовало высшему образованию женщин. Он строился фактически на общественные средства, пожертвования, поступавшие со всех концов страны.

В этих трудных условиях заслуживает высокой оценки деятельность профессоров В. К. Анрепа и Д. О. Отта, которые, сменяя один другого на посту директора, вынесли на себе все трудности организационного периода. В качестве руководителей кафедр и клиник были приглашены талантливые профессора: Н. А. Батуев, А. С. Догель, В. И. Вартанов, М. А. Шателен, С. С. Салазкин, А. А. Лихачев, П. М. Альбицкий, Д. К. Заболотный, А. А. Кадьян, В. М. Бехтерев, Б. В. Верховский и другие.

В годы первой русской буржуазно-демократической революции 1905—1907 гг. Женский медицинский институт становится одним из очагов революционного движения студенческой молодежи. В его стенах происходят сходки и митинги, к которым сочувственно относились руководство и преподаватели. В ответ на расстрел январской демонстрации 1905 года студентки института объявили забастовку (ее поддержал профессорско-преподавательский состав), которая длилась полгода. Слушательницы института были связаны с работой Первого Петербургского Совета рабочих депутатов, хранили и распространяли литературу, печатали в студенческом общежитии листовки.

Большевистская организация в институте продолжала существовать и вела подпольную работу и в период реакции, наступившей после революции 1905 года. Весной 1917 года помещение института стало центром партийной работы большевиков всего района, в марте там прочно обосновался районный комитет партии.

В апреле 1917 года состоялось историческое событие в жизни института — в его актовом зале на VII (Апрельской) Всероссийской конференции большевиков выступил с докладом В. И. Ленин.

Великая Октябрьская социалистическая революция открыла новый этап в развитии института. Передовая профессура без колебаний стала на сторону Советской власти и принимала активное участие в перестройке его деятельности на новых, советских принципах. Среди этих профессоров были Г. В. Шор, Д. К. Заболотный, К. К. Скробанский, Ф. Я. Чистович, А. А. Лихачев и другие.

С 1918 года институт получил новое название и начал принимать не только женщин, но и мужчин. Значительно расширился прием студентов. Были организованы лечебный, педиатрический и фармацевтический факультеты. Последние два в дальнейшем послужили основой образования самостоятельных вузов — педиатрического (1938 г.) и фармацевтического (1939 г.). В 1937 году было достигнуто органическое объединение института с его клинической базой — больницей им. Ф. Ф. Эрисмана.

В предвоенный период институт стал одним из самых крупных и квалифицированных медицинских вузов страны. Получила дальнейшее развитие научно-исследовательская работа. С 1918 по 1940 год профессора и преподаватели выпустили 63 руководства и учебных пособия. Среди них капитальные труды Г. Ф. Ланга, В. А. Шаака, К. К. Скробанского, М. В. Черноруцкого, А. А. Заварзина.

Великая Отечественная война... Институт—воин, солдат. В первый же день войны 248 врачей и 158 медицинских сестер ушли на фронт. Профессор Ю. Ю. Джанелидзе стал главным хирургом Военно-Морского Флота, профессор П. А. Куприянов — главным хирургом Ленинградского фронта. Весь выпуск 1941 года — 579 молодых врачей — отправился на фронт. Часть института была эвакуирована в Кисловодск и впоследствии стала основой для создания Кишиневского и Красноярского медицинских вузов. Оставшиеся держали фронт в Ленинграде, в тяжелейших условиях блокады продолжали готовить врачей, возвращать в строй раненых, спасать истощенных от голода ленинградцев. И это тоже был передний край обороны нашей Родины.

Послевоенные годы — время восстановления и нового строительства. К 1947 году под руководством ректора профессора Н. И. Озерецкого восстановительные работы были в основном завершены и коллектив вуза торжественно отметил свое 50-летие.

В пятидесятые годы, когда ректором был назначен А. И. Иванов, на территории института широко развернулось строительство: появилось новое здание ЦНИЛ, студенческое общежитие на 700 мест, жилой дом для профессорско-преподавательского состава, началось возведение шестиэтажного здания госпитальной хирургической клиники.

В 1959 году в институте открылся стоматологический факультет, а в 1962 году были созданы вечерние отделения на обоих факультетах и заочно-очное отделение для стоматологов. В результате контингент студентов за последние 25 лет вырос с 2778 в 1948 году до 4363 — в 1972 году, из них более 300 человек — студенты-иностранцы.

В институте с каждым годом возрастает значение научно-исследовательской работы. 568 сотрудников ведут разработку 480 научных тем, относящихся к 29 проблемам союзного значения. Наиболее важными комплексными направлениями являются: патология сердечно-сосудистой системы, физиология, патология и терапия органов дыхания, основные стоматологические заболевания. За последние 25 лет сотрудники института опубликовали 6407 журнальных статей, 89 монографий, 49 научных сборников, 28 учебников и 39 брошюр, сделано 4783 научных доклада, из них 613 на международных и всесоюзных съездах и симпозиумах. За это же время под руководством и при консультации ученых ЛМИ защищено 128 докторских и 899 кандидатских диссертаций.

Летопись вдохновенного труда

Славные революционные традиции института унаследовала партийная организация, объединяющая в своих рядах более 600 членов КПСС. Коммунисты 1-го ЛМИ — наиболее активная, ведущая сила нашего многочисленного коллектива, которая во всех своих делах опирается на помощь и поддержку комсомольской и профсоюзной организаций.

За 75 лет своего существования институт подготовил 27 224 врача, из них 24 842 врача лечебного профиля и 1929 врачей-стоматологов.

Наш институт превратился в одно из самых крупных высококвалифицированных медицинских учебных и лечебных учреждений. Свидетельство тому — вручение ЛМИ к 50-летию Советской власти Памятного знамени ЦК КПСС, Совета Министров и Президиума Верховного Совета СССР и награждение орденом Трудового Красного Знамени в феврале 1971 года за успехи в подготовке кадров, развитии медицинской науки и здравоохранения.

Отмечая 75-летие института в дни, когда советский народ готовится достойно встретить 50-летие СССР, коллектив 1-го ЛМИ полон решимости приложить еще больше усилий в подготовке квалифицированных кадров врачей и выполнить задачи, поставленные перед высшей школой партией и Советским правительством.

Профессор В. МИНЯЕВ,
ректор института

ГОДЫ, ФАКТЫ, ЦИФРЫ

✦ Первый выпуск слушательниц Женского медицинского института — 112 человек — состоялся в 1902 году.

✦ В юбилейном, 80-м выпуске 1972 года — 700 молодых врачей. В этом же году дипломы 1-го ЛМИ получили и 60 иностранных учащихся.

✦ Самый малочисленный выпуск был в 1919 году — 17 человек. Самый большой — 1097 человек — в 1941 году. Фронту нужны были медики, и институт досрочно выпустил зауряд-врачами студентов четвертого курса.

✦ С 1924 года в институте введены экзаменационные сессии, которые первое время проводились три раза — осенью, зимой и весной, с 1928 года осталось две сессии.

✦ В 1927/28 учебном году была введена обязательная летняя практика на сельском врачебном участке для всех студентов, переходящих с четвертого на пятый курс.

✦ За дореволюционные годы институт выпустил 2744 женщины-врача. Всего же за 75 лет своего существования 1-й ЛМИ подготовил 27 224 врача.

Виват Академиа! Вивант профессорес!

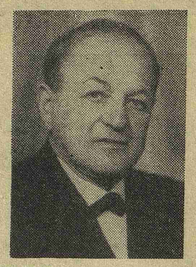

М. Г. Привес

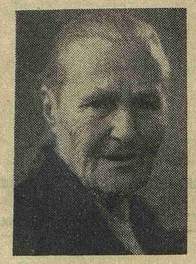

Е. В. Галактионова

К. И. Романова

С. А. Рябчикова

А. Г. Барабанова

ТРУД, РАВНЫЙ ПОДВИГУ

На лицевой стороне удостоверения в левом углу — изображение ордена Трудового Красного Знамени, рядом торжественно звучащие в эти дни слова: 1-й Ленинградский ордена Трудового Красного Знамени медицинский институт имени академика И. П. Павлова. А внутри несколько совсем обыкновенных строк: «Дорогой товарищ! Ректорат, партком и местный комитет за долголетнюю, безупречную работу присваивают Вам Почетное звание ветерана труда».

...Ветеран труда... Два слова. За ними — жизнь. Годы. Опыт. Мастерство. Уважение коллег. Авторитет. Признание. Да, конечно! Но сказать так о человеке, 30 лет проработавшем у операционного стола, каждый день рядом с больным, страдающим человеком, который надеется только на тебя, на твои руки, твой ум, твое искусство, твою доброту, — значит, сказать мало. Кто возьмется измерить ежедневные затраты нервной энергии, душевного напряжения врача? Кто подсчитает, сколько бессонных ночей, иногда в ущерб собственному здоровью, отдано дежурствам у постели тяжелобольного? И как же велик должен быть запас душевной щедрости, сердечной теплоты, жизнелюбия, без которых истинному медику и дня не прожить!

Воспитанные в традициях советского гуманизма, лучшие представители нашей медицинской профессии щедро, без остатка отдают себя людям, независимо от должности и звания, беззаветно служат людям.

...В канун 75-летия института на торжественных кафедральных заседаниях почетное звание ветеранов труда присвоено 138 сотрудникам 1-го ЛМИ...

Горячо поздравляя сегодня всех, кто удостоен почетного звания ветерана труда, всех, кто честно выполняет свое дело и, где бы ни работал, высоко держит марку ЛМИ, мы знакомим читателя в коротких заметках с пятью представителями славной когорты маститых.

Трудно представить себе институтскую «семерку» без Михаила Григорьевича Привеса, профессора, заслуженного деятеля науки РСФСР. Вот уже около 40 лет студенты самых различных поколений начинают свой путь в медицину с его вступительных лекций по нормальной анатомии, которые никогда не оставляют равнодушной студенческую аудиторию.

Вся жизнь профессора М. Г. Привеса — это этапы большого пути в научно-педагогической и общественной деятельности. Именно у нас в институте впервые в Советском Союзе началось преподавание рентгеноанатомии, т. е. анатомии живого человека. Именно здесь впервые стала развиваться проблема, связанная с воздействием экстремальных факторов на строение живого организма. Наконец, именно на кафедре был создан новый музей анатомических препаратов, который иностранные гости назвали «анатомическим эрмитажем», а сами препараты с успехом демонстрировались на ВДНХ в Москве.

Большим событием в жизни кафедры и института был IX Международный конгресс анатомов, проходивший в Ленинграде в 1970 году, генеральным секретарем которого был М. Г. Привес. Широкую известность у нас и за рубежом получил учебник М. Г. Привеса, по которому занимаются тысячи студентов.

Можно ли пройти равнодушно, не восхищаясь таким редким, интересным человеком, как Екатерина Васильевна Галактионова? 62 года стажа, а в трудовой книжке одна строка: «Принята на работу санитаркой акушерско-гинекологической клиники в 1910 году». Она любит работу, институт для нее — родной дом. «Как уйти из клиники? Не могу я не работать!» — говорит Екатерина Васильевна в свои 82 года. Она персональный пенсионер, орденоносец. Почти вся история института прошла на ее глазах. Для современных студентов профессор К. К. Скробанский — легенда, а Екатерина Васильевна много лет готовила операционную и всегда дежурила в дни, когда оперировал Константин Климентьевич. Екатерина Васильевна Галактионова — человек исключительной добросовестности и трудолюбия.

Послужной список Софьи Александровны Рябчиковой может уместиться в нескольких строчках, весь он связан с одним учреждением — 31-й поликлиникой. В тяжелые для Ленинграда дни 1942 года совсем молоденький доктор получил свой первый участок. Холодные, полупустые квартиры блокированного города, этажи, этажи, полуголодный паек. Так трудно помочь больным, истощенным, измученным ленинградцам и так хочется спасти каждого!

Таким было начало. А сегодня за плечами Софьи Александровны 30 лет стажа. Три десятилетия, отданных работе на самом трудном, переднем крае здравоохранения — в поликлинике. Уже давно Софья Александровна — врач высокой квалификации, огромного опыта, но, как и в первые годы, она не терпит «верхоглядства», поверхностного отношения к делу. Серьезность и внимательность, тщательность и заботливость — так она относится к каждому своему пациенту. Последние годы Софья Александровна обслуживает сотрудников института, а это ведь очень нелегко лечить людей, которые «все сами знают», не просто заслужить их доверие. Софье Александровне Рябчиковой это удается.

Сегодняшнюю нашу галерею почета продолжают две старшие медицинские сестры: коммунист Александра Григорьевна Барабанова из клиники челюстно-лицевой хирургии, проработавшая в институте 42 года, и участница двух войн — финской и Великой Отечественной — Клавдия Ивановна Романова, старшая сестра торакального отделения факультетской хирургической клиники. У нее стаж 39 лет. Профиль работы у Александры Григорьевны и Клавдии Ивановны одинаковый — хирургический. Может быть, поэтому есть у них много общего: четкость, собранность, подтянутость, энергичность — черты, присущие хорошему организатору. А без организаторских способностей «старшей» нельзя: целое хозяйство на ее руках! И ответственность большая, и забот много. Но не зря ведь отданы привычному и любимому делу годы жизни. Безупречно справляются «старшие» с нелегкими своими обязанностями.

Ю. СТЕШЕВ,
зам. председателя месткома
С. ЛОБОДИНА

НА ГЛАВНОМ НАПРАВЛЕНИИ

В юбилейные дни принято подводить итоги сделанному. Чем знаменательны последние годы для партийной организации нашего института? Прежде всего хочется вспомнить радостные дни, когда студенты и сотрудники ЛМИ вместе со всеми советскими людьми праздновали 50-летие Советской власти, отмечали столетие со дня рождения В. И. Ленина, вчитывались в решения XXIV съезда КПСС и определяли свое место в выполнении этих решений. Каждый год был для нашего коллектива годом творческих поисков и упорного труда на благо нашего народа.

Как поставить процесс подготовки специалистов, чтобы обучение шло рука об руку с процессом воспитания, коммунистического воспитания?

Это забота партийная. В совершенствовании и развитии идеологического воспитания студентов партийная организация института видит свою основную задачу.

Сегодня вся учебно-воспитательная и идеологическая работа со студентами проводится по перспективному плану, разработанному партийным комитетом и ректоратом на весь срок обучения студента в институте. И уже есть возможность убедиться в его эффективности. В основе плана — дифференцированный подход: если на первых курсах тематика теоретической части общественно-политической практики знакомит учащихся с особенностями студенческой жизни, с их правами и обязанностями, то на старших курсах это уже обсуждение проблем, стоящих перед молодыми специалистами, активными строителями коммунистического общества.

Интересной мы считаем такую форму коллективного воспитания студентов, как научно-теоретические конференции. Особенно запомнилась в прошлом учебном году организованная кафедрой истории КПСС и политэкономии конференция на тему «Высокая честь быть советским врачом». Искренность, принципиальность и страстность выступавших ученых, врачей и студентов дошла до сердца каждого участника конференции.

Важную роль в воспитательной работе играет кураторство преподавателями учебных групп I и II курсов. Кураторы — а их в институте 120 человек — имеют возможность индивидуально работать со студентом, положительно влиять на укрепление коллектива, создание в нем делового, творческого микроклимата. Глубоким уважением и авторитетом у студентов пользуются кураторы коммунисты профессор Е. К. Четверикова, преподаватели Н. В. Кимнатная, Н. Г. Рыбкина и многие другие.

Эффективность воспитательной работы ежегодно проверяется на Ленинских зачетах с общественно-политической аттестацией. Весной 1972 года Ленинский зачет сдали 93,7 проц. студентов. Большую помощь в проведении Ленинского зачета, как и во всей идеологической работе со студентами, оказывают партийные организации курсов. Студенческий актив хорошо знает членов партийных бюро А. И. Лапшнер (I—II курсы), В. Филиппова (V—VI курсы) и других, чей жизненный опыт и партийная принципиальность помогают молодежи находить правильные решения.

Важную роль в идеологическом воспитании студентов играют кафедры истории КПСС и политэкономии, философии и научного коммунизма. Они являются не только методическим центром по проведению всей идейно-воспитательной работы в институте, но и непосредственно принимают активное участие во многих мероприятиях.

Уровень общественной активности наших студентов за последние годы заметно повысился. Доказательств тому много. Это и 14 студенческих строительных отрядов, в которых минувшим летом успешно проходили школу третьего семестра 660 студентов. И ставшие уже традиционными студенческие сельскохозяйственные отряды, работающие на уборке урожая в совхозе «Федоровское»: осенью их было три и убрали они урожай моркови со 130 гектаров. Это и возможность испытать свои силы в таком практически полезном деле, как работа в подростковом клубе «Петроградец», в четырех жилищных конторах, на заводах «Красногвардеец» и «Знамя труда».

Студенческая инициатива приводит к возникновению в институте новых форм воспитательной работы, которые становятся традиционными. Так появились торжественные и волнующие акты посвящения в студенты и принятия врачебной присяги, вечера встречи первокурсников и выпускников. Во всех начинаниях и мероприятиях ректорат и партком постоянно оказывают большую помощь студенческой общественности — комитета ВЛКСМ и профкома. И здесь нельзя не вспомнить добрым словом комсомольских и профсоюзных вожаков молодых коммунистов С. Ломакину, В. Пентюкова, Е. Голощапова, А. Подольцева, В. Томсона, Ж. Минину, Ж. Иванову, М. Круть, Я. Накатиса, командиров отрядов студентов - коммунистов В. Болтоносова, В. Никифорова и многих других.

Сегодня, в праздничные для нашего коллектива дни, подводя итоги, можно сказать: партийная организация института за многие годы интенсивной работы накопила положительный опыт учебно-воспитательной и идеологической работы со студентами. Этот опыт нужно развивать и совершенствовать. Главное — вести всю идеологическую работу с партийной ответственностью, принципиальностью и страстностью. Вот что требуют от нас решения XXIV съезда КПСС.

Профессор Г. ФЕДОСЕЕВ,
секретарь парткома

На приеме в баролаборатории...

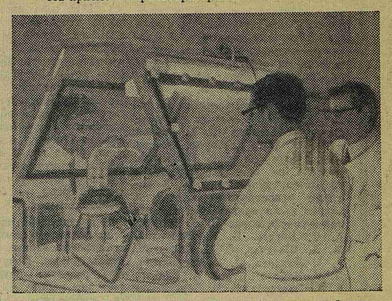

В изотопной лаборатории кафедры факультетской терапии.

СЕГОДНЯШНИЙ ДЕНЬ КЛИНИК

Петропавловская больница — одно из старейших лечебных учреждений города (ей 137 лет). В сентябре 1897 года больница стала клинической базой Женского медицинского института.

Суровый и счастливый, трудный и поучительный путь прошли сотрудники институтских клиник, возглавляемых виднейшими учеными.

Сегодня во всей стране и за рубежом широко известна высокая профессиональная культура клиник нашего института. Сегодняшний день клиник — это новые, хорошо оснащенные, успешно функционирующие лаборатории: физиологии дыхания, баролаборатория, рентгенодиагностические, изотопные.

Сегодняшний день — это новые методики: разрабатывается техника операций на магистральных сосудах, оперативное лечение коронарной недостаточности, сочетание химиотерапии с оперативным лечением злокачественных опухолей, хирургическое лечение бронхиальной астмы и легочных заболеваний. В терапевтических клиниках испытываются и применяются новые лекарственные средства при лечении заболеваний сердца и легких, крови и почек.

Постоянно расширяющаяся клиническая база в ближайшей пятилетке обогатится новостройками: будут открыты нефрологический корпус, клиническое отделение лучевой терапии, начнется строительство клинико-анатомического здания и клиники глазных болезней. Это — будущее наших клиник, завтрашний день старой Петропавловской больницы, превратившейся в одно из крупнейших лечебных учреждений страны.

В. КРАМОРЕВ,
проректор по лечебной работе

ПЕРЕСТУПАЯ ТВОЙ ПОРОГ...

Люди, которые торопятся сюда каждое утро, заполняя лаборатории, клиники, аудитории, молоды. Им за 20, а многим и меньше.

Каждый день, проходя по умытой заботливым дождем улице Льва Толстого, я слышу их молодые энергичные голоса, иногда озабоченные, чаще веселые, бьющие прозрачный октябрьский воздух упругим смехом.

Эта вечная молодость каждый день будоражит институт. И кажется, что так всегда было и будет. Тебя невольно затягивает этот поток, эта мощная струя жизни, тяга к чему-то высокому и сильному, к святая святых — знаниям.

Здесь, за металлической оградой института начинается особый, неповторимый мир — посвящение человека в тайны живой природы.

Каждое утро ты встречаешь здесь знакомые мемориальные плиты и здороваешься с ними как с живыми людьми. Георгий Федорович Ланг... Михаил Дмитриевич Тушинский... Даниил Кириллович Заболотный... Люди, которые навсегда вошли в эти высокие академические стены творить великое дело учения. Без них уже нельзя себе представить нашу alma mater.

Нельзя представить ее и без тех, чьи имена навечно выбиты золотом в мраморе мемориальной стены, — врачей, студентов, преподавателей, не пришедших с войны, но вернувшихся в родной институт благодарной памятью живых...

Ленинский зал. С фотографии смотрят на тебя лица людей, стоявших у истоков нашей партии и государства. Здесь в 1917 году проходила VII Всероссийская конференция большевиков, на которой Владимир Ильич Ленин изложил свои знаменитые Апрельские тезисы, нацелившие партию на социалистическую революцию.

Рядом с тобой сейчас история всего государства. И в этом тоже твой институт.

Быстротечность времени очевидна. Особенно в наш, отмеченный грандиозными свершениями век.

И ловишь себя на мысли, глядя на этот поток: а было ли раньше так, как сейчас?

Вспомним о тех, кто были первыми, когда создавался советский медицинский вуз, о тех, которых отлило в бронзу мятежное комсомольское время юности наших отцов.

«Год 1921. В институте была небольшая группа комсомольцев и коммунистов — не больше 15 человек. Над ними не только смеялась «золотая молодежь». В них стреляли».

«Отстаивать свои интересы нам было трудно. На курсе были меньшевики и эсеры».

«Вместе с рабочими Питера грузили драгоценное топливо, а когда было нужно, в ответ на выстрелы из-за угла вскидывали на плечо чоновские винтовки».

«Вся страна жила тогда ритмом пятилеток, и мы не могли отставать от этого могучего ритма. Мы помогали району: вели культурную пропаганду на предприятиях, шефствовали над заводом Макса Гельца (ныне «Полиграфмаш»)».

«В годы, окрыленные великой победой, восстанавливалась вся страна. В городе словно живые памятники закладывались парки Победы. Трудовым энтузиазмом восстановления отмечена и институтская комсомолия того времени: достраивалась знаменитая «семерка», благоустраивалась территория, вставал из руин город».

Это все строки из истории комсомольской организации 1-го ЛМИ.

А вот несколько фрагментов из жизни сегодняшнего студенчества.

...1965 год. Жара невыносимая: Казахстан. Его недавно начали завоевывать наши стройотряды. Невеселы лица студентов-строителей: уже несколько дней нет цемента, а значит, стоп работа, не движется строительство школы, жилых домов, кошар для овец. Нет цемента, не рассчитали подрядчики студенческую прыть. И вдруг — невероятное: Володя Беляевский, командир отряда, достал, выбил вагон цемента. Как удалось ему это сделать, знает только он. Говорят, цемент переслали из Сибири.

...1966 год. Ачинск — Абалаково. По пояс в воде стоят работающие ребята. Они строят дорогу, железную дорогу, и им кажется, что эта ветка — самая важная. И ни таежная духота, ни озверевшие комары, ни болота не могут их остановить. Руки ребят изъедены раствором, лица почернели от солнца и пота, но на вопрос «Ну как?» они отвечали: «Годится».

...Эхом далеких агитационных пробегов 30-х годов по северным районам страны отзывается наша сегодняшняя шефская работа среди населения. Предшественники наши боролись с трахомой, невежеством, антисанитарией. У нас цели иные — профилактика, забота о сохранении здоровья людей. Осмотры механизаторов Ленинградской области, школьников, рабочих заводов Петроградской стороны. Это наши дни.

...Умные, внимательные глаза молодых исследователей. Будущее нашей науки. Напряженная работа в СНО, участие в конференциях всесоюзного «взрослого» ранга и заслуженные успехи, которые отмечались золотыми медалями всесоюзных студенческих конкурсов, дипломами, грамотами. И это тоже черта многих биографий сегодняшнего студента. Маститым ученым известны имена сновцев О. Медведева, В. Шишкова, Э. Корецкой и других талантливых ребят.

Мы привели лишь несколько примеров, по которым можно судить о современном студенте.

На этой странице вы видите фотографию комсомольцев: ленинская стипендиатка Таня Дианова, зам. секретаря комсомольского бюро стоматологического факультета Аркадий Бергарт, член комитета ВЛКСМ Наташа Лев, член профкома Люда Соловова, секретарь комсомольской организации 1-го потока IV курса Георгий Галустян, Витя Василенко, член комсомольского бюро второго потока IV курса.

Комсомольские дела этих ребят, поступки их и им подобных активистов позволяют сказать: дело, за которое боролись первые комсомольцы ЛМИ, горячие, мужественные, страстные — в надежных руках.

А. КРАШЕНЮК

Фото студента М. Цирлинга

Гордимся тобой, ЛМИ!

75 славных трудовых лет моему институту!

Помню как сегодня профессоров Н. Л. Корниловича, В. Ф. Мартынова, Н. М. Книповича, А. А. Лихачева, Л. А. Орбели, С. С. Салазкина, помню их лекции, яркие, интересные. А проникновенные лекции великих отечественных терапевтов Н. Я. Чистовича, Г. Ф. Ланга, М. В. Черноруцкого, хирургов Ю. Ю. Джанелидзе и В. А. Шаака, профессоров В. В. Чирковского, К. К. Скробанского! Аудитории у этих профессоров всегда были переполнены.

Им, нашим учителям, мы обязаны своим врачебным мировоззрением. Они учили нас не только медицине. Они учили нас любви к своей профессии, любви к больному, и это осталось на всю жизнь. Они учили нас быть патриотами нашей великой социалистической Родины и в период войны мы доказали, что учили нас этому не зря.

Я обязан институту всем, что у меня есть. В его стенах я прошел путь от студента до профессора. Сейчас я работаю не в 1-м ЛМИ, но он всегда останется моим институтом.

С юбилеем тебя, мой институт! Несмотря на свои 75 лет, ты еще моложе и счастливее, чем был при своем рождении!

Профессор А. ДЕМБО

★

Ленинградский медицинский институт я окончила в 1928 году и в день его славного 75-летия шлю поздравления дорогой alma mater, давшей мне путевку в жизнь, дорогим учителям, прекрасной счастливой молодежи, стремящейся получить чудесную профессию врача.

Трудными были годы после гражданской войны, когда началась наша студенческая жизнь: холод, общежитие, скромная стипендия, учеба, работа в комсомоле. Но это было счастье: я шла к своей мечте.

1928 год. Я врач, заведующая Амуро-Зейской райбольницей. На район протяженностью в 300 км — один врач, пять фельдшеров и четыре акушерки. Никаких машин и в помине не было, ездили на лошадях.

Проходят годы... Обстоятельства приводят меня в Сталинград, где я живу уже 36 лет.

...Осень 1942 года. Фашистские полчища рвутся к городу. Тысячи раненых поступают в наши госпитали, в одном из которых я работаю начальником хирургического отделения. На всю жизнь запомнила я страшную ночь, когда вывозили из города по воде госпитали. Бензохранилища разрушены, нефть стекает в реку — горит Волга! Грузим раненых на баржи, а снаряды рвутся перед самым носом. Чудом проплываем замиированные участки, за нами — зарево пожара, горит несдающийся Сталинград!

1943 год. Возвращение. Груды развалин, города нет. Начинается восстановление. Это радостный труд! Мне поручают большое дело — руководство здравоохранением в городе. Было очень трудно, лечебные учреждения почти все разрушены, но мы были не одиноки, нам помогала вся страна.

А каким теперь красавцем стал наш Волгоград! Лучше прежнего, старого. Приезжайте, посмотрите наш город!

...Если бы меня спросили, кем бы я хотела быть, если бы начинать жизнь снова, я бы ответила: только врачом!

Е. БУЛАШЕВА

75

Наши интервью

Руководителям двух кафедр профессорам В. А. Дунаевскому и Л. Б. Борисову мы задали один вопрос: «Каким вы видите будущее вашей кафедры?»

ЗРЕЛОСТЬ МОЛОДОЙ НАУКИ

—В историческом аспекте, кафедра наша уникальная, —рассказывает профессор Владимир Арсеньевич Дунаевский. Это первая стоматологическая кафедра в стране, организованная в 1899 году профессором А. К. Лимбергом. 75-летие института таким образом для нас имеет особое значение, так как, по существу, мы ровесники.

Надо сказать, что кафедра была организована с целью обучения «общих» врачей основам одентологии, что даже тогда (в XIX веке!) представлялось передовым деятелям отечественной медицины совершенно необходимым.

С момента организации стоматологического факультета перед кафедрой стала не менее важная задача подготовки специалистов-стоматологов по хирургическому разделу стоматологии. Преемственность традиции — готовить общего врача, знающего стоматологию, и стоматолога, обладающего общемедицинскими знаниями,— могла быть в широком плане осуществлена именно в условиях нашего института, с его огромным опытом и возможностями в подготовке медицинских кадров.

В настоящее время лишь два стоматологических факультета в стране—наш и Волгоградский — имеют союзное значение. Это не только означает особое положение кафедры, но и, главное, налагает ответственность в подготовке кадров, в том числе и специалистов самой высокой квалификации, как говорят, «кадров для кадров». Работа кафедры в этом направлении расширяется год от года, все больше аспирантов, клинических ординаторов и стажеров разъезжаются по всем республикам Советского Союза, пройдя школу нашей кафедры. Это определенный Знак качества. И это обязывает.

Особая роль кафедры обусловливается еще тем интернациональным характером состава студентов, который за последние годы приобрел наш институт. Уже не десятки, а сотни студентов-иностранцев получили дипломы нашего вуза. Важное значение для здравоохранения ГДР имеет постоянная, сложившаяся система подготовки врачей-стоматологов на нашем факультете.

Интернациональные связи кафедры вообще становятся все более разнообразными. Лишь за 1971 год кафедру посетило больше ста зарубежных специалистов из социалистических стран, США, ФРГ, Франции.

С будущего года вступает в действие новая учебная программа стоматологического факультета, рассчитанная уже на пять с половиной лет обучения. В программе резко увеличено количество учебных часов по профильным дисциплинам, по нашей кафедре примерно вдвое.

В этой связи ответ на вопрос о будущем кафедры, может быть, прозвучит несколько неожиданно. Дело в том, что у нашей кафедры в формальном смысле будущего, по-видимому, нет. Сейчас возникла необходимость дальнейшей дифференциации хирургической стоматологии. В ближайшее время произойдет окончательное организационное оформление детской стоматологии, отдельных пропедевтического и госпитального курсов. Такое «отпочкование» соответствует духу современного развития стоматологической специальности и «букве» новых учебных программ.

В чисто методическом плане преподавания я не жду больших и принципиальных изменений. Поддерживая распространение современных технических средств преподавания, все же не считаю механизацию, программирование и т. п. панацеей от всех учебных бед. По-моему, живое и двустороннее общение, личностный контакт студента с преподавателем, т. е. древнейшая форма обучения вообще, останется главной и незаменимой.

Завершая разговор о будущем кафедры, необходимо сказать, что все — и планы, и идеи, и перспективы — может быть реализовано в полной мере лишь в случае коренного изменения условий существования факультета. В настоящее время возможности специальных кафедр отвечают лишь минимально необходимым задачам. Без специально построенного мощного, современно оснащенного стоматологического корпуса в институте развитие специальности будет серьезно тормозиться.

Беседу записал Б. ПАВЛОВ

Впереди — новые горизонты

Кафедра микробиологии нашего института — старейшина. Это первая в России бактериологическая кафедра, ее основал академик Д. К. Заболотный. С гордостью можно сказать, что вместе с основанием кафедры были заложены славные традиции: первейшая из них — быть на переднем крае науки, бескорыстно служить ей, делать все для воспитания квалифицированного советского врача с широким научным кругозором.

— На нашей кафедре,— рассказывает ее руководитель профессор Л. Б. Борисов,— все делается, чтобы студент получил максимум знаний и практических навыков. Творческий подход к изучению предмета — основной принцип, которым руководствуются лекторы, преподаватели.

Общение со студенческой молодежью — это кропотливый труд, это большая ответственность перед обществом, но это и источник вдохновения, радости для каждого преподавателя.

...Мы входим в просторные классы вновь отстроенного здания кафедры: строгость бактериологической лаборатории сочетается здесь с уютом: на стенах — экраны, учебные витрины, все залито мягким дневным светом...

У кафедры большие планы совершенствования учебного процесса. Это и широкое использование в учебных целях научных кинофильмов, и демонстрация учебных слайдов, новейших методов микроскопии, и экскурсии для студентов в интереснейшие лаборатории различных научно-исследовательских институтов города. На повестке дня — творческое использование элементов программированного обучения.

Передовые традиции развивались и в научных исследованиях. Создавалось новое оригинальное направление в учении о бактериологии и патогенезе туберкулеза, кишечных инфекций.

— Ныне,— говорит Л. Б. Борисов,— нас прежде всего интересует проблема кишечных инфекций, ликвидация которых является насущной задачей здравоохранения. Научные проблемы мы решаем на современном генетическом и молекулярном уровне. Вот почему в обновленном здании кафедры мы видим прекрасно оснащенные биохимическую, изотопную лаборатории, лаборатории культуры ткани, генетики патогенности кишечных бактерий и другие.

— Современный подход к решению любой научной проблемы—это прежде всего всесторонность изучения и комплексность. У нашей кафедры,— продолжает Леонид Борисович,— обширные научные связи, как внутри института, так и за его пределами. Многие молодые сотрудники прошли хорошую школу в ведущих лабораториях Института высокомолекулярных соединений, Института гриппа, Ленинградского университета, участвовали в работе съездов, симпозиумов.

Логическим завершением научных поисков сотрудников кафедры является выходящий в этом году сборник работ в области бактериофагии, иммунологии, генетики возбудителей кишечных инфекций.

Но это день сегодняшний. Впереди же — новые горизонты: гипотезы, открытия, труд, помноженный на самоотверженность, творческую инициативу, вдохновение.

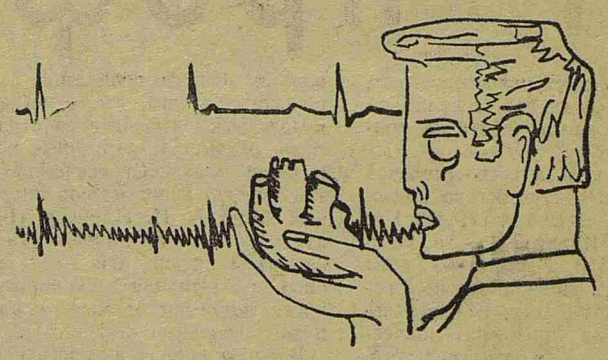

ЛМИ — СТРАНАМ МИРА

ГЕОГРАФИЯ ДРУЖБЫ

Наш институт является ведущим в стране высшим учебным заведением по подготовке медицинских кадров для зарубежных стран. Первый выпуск иностранных учащихся состоялся в институте в 1950 году. С тех пор за 23 года 1-й ЛМИ подготовил для 43 зарубежных стран около 500 врачей, более 50 врачей окончили аспирантуру или клиническую ординатуру в нашем институте и сейчас успешно работают во многих странах мира.

Чувством искренней благодарности проникнуты письма выпускников, наш институт навсегда стал для них близким и дорогим. Ганс Гейнрих, выпускник 1968 года, работающий в ГДР, пишет: «...я считаю, что мы получили в 1-м ЛМИ стоматологическое и общемедицинское образование высокого уровня. На первых порах своей практической деятельности я почти не встречался с трудностями». Выпускник 1971 года Нажим Эмиль, работающий в Бейруте, написал нам: «1-й Ленинградский медицинский институт дает очень прочные и хорошие знания. Это один из лучших медицинских вузов мира... Вы учили нас бесплатно, и я следую вашим принципам — всех бедных лечу бесплатно и говорю, что так нас учили в Советском Союзе».

В этом учебном году в 1-м Ленинградском медицинском институте обучается 347 иностранных студентов, аспирантов и стажеров из 54 стран мира.

Наш институт постоянно расширяет международные связи в области медицинского образования, здравоохранения и медицинской науки. С 1967 года институт поддерживает и развивает непосредственное межинститутское сотрудничество с Медицинской академией Дрездена (ГДР), Медицинской академией Эрфурта (ГДР) и Медицинской академией Гданьска (ПНР). В соответствии с договорами, подписанными с этими учебными заведениями, предусмотрен обмен научной информацией и печатными материалами, проведение совместных научных исследований, обмен преподавателями и научными сотрудниками и т. д. За пять лет многие кафедры нашего института (факультетской терапии, фармакологии, социальной гигиены и организации здравоохранения, урологии, патологической анатомии, педиатрии, истории КПСС и политической экономии, хирургической стоматологии и другие) значительно расширили научные контакты с соответствующими кафедрами и клиниками медицинских академий Дрездена, Эрфурта и Гданьска.

В течение нескольких лет 1-й ЛМИ успешно проводит обмен с учебными заведениями социалистических стран группами студентов IV курса для прохождения ознакомительной производственной практики. В этом году на практику в социалистические страны были направлены пять студенческих групп.

Обмен студентами между 1-м ЛМИ и учебными заведениями социалистических стран способствует расширению профессиональной подготовки студентов, укрепляет дружеские контакты между учебными заведениями, расширяет интернациональные связи молодежи.

Профессор В. ТКАЧУК,
проректор по работе
с иностранными учащимися

Институт — любовь моя

Шел обычный урок. Белые халаты, препараты на столах, спокойно звучащий голос преподавателя.

«До чего же все-таки здорово» — мысль, которую каждый читал в глазах другого. То, что казалось раньше скучным и почти ненужным, вдруг стало интересным и важным. Мы словно покидали большой секционный зал и подходили к постели больного, где все зависело только от тебя, от твоих знаний и нельзя было ошибиться. Это нужно чувствовать постоянно, каждый день — ответственность за то, что делаешь сегодня. Этому нас учат на каждом занятии, на каждой кафедре.

...Мы любим тебя, наша Alma mater, наша студенческая республика. Затаив дыхание, полные ожиданий и надежд, мы входим первый раз в твои стены. Мы узнаем твои законы и становимся полноценными гражданами. Наш первый попутчик, осень, зовет своими яркими красками и прозрачным воздухом в притихшие аллеи и помогает заниматься долгими проливными дождями.

Ревниво говорим мы друзьям, что учимся в самом лучшем институте, и нисколько себя не обманываем. Ведь вся наша жизнь сейчас связана с тобой.

По утрам множество золотых осенних дорожек ведет нас к тебе, мудрому и вечно молодому. И нам хочется поздравить всех, кто приходит сюда с нашим общим праздником — 75-летием института.

Е. ШАМИС, Е. ШОЙХЕТ,
студентки II курса, студкоры

На орбите улыбки

Каким будет наш институт еще через 75 лет? Вот что думают по этому поводу студенты.

Первый. Высокие многоэтажные здания— стекло и бетон. Светлые обширные лаборатории. Лекции с применением автоматики и кинофильмов. Для студентов — специальные аэробусы. Общежитие — большое и светлое, с двухместными комнатами.

Второй. Будут отлично оборудованные корпуса и маленькая клиника. Почему маленькая? Больных почти не будет.

Третий. При 1-м ЛМИ будет открыт факультет космической медицины.

Четвертый. Все обучение—программированное. А к машине, не то что к преподавателю, всегда можно найти ключ или шифр.

Пятый. Отработок не будет.

Шестой. Все студенты — отличники, абсолютно все знают и перед зачетом по анатомии спокойно спят.

Седьмой. А я думаю —студенты и через 75 лет будут похожи на нас: такие же беззаботные, веселые, с «хвостами».

Восьмой. Проезд, пролет и проплыв по студенческим билетам станет бесплатным круглый год.

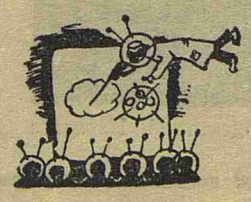

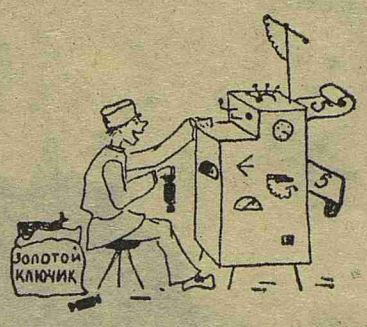

Девятый. Будет бассейн под девизом: «Когда хочу, тогда и плаваю!»

И, наконец, завершающее мнение студента Альматар из Сирии:

— Это будет что-то грандиозное.

Интервью брали Г. КЛЕТОВА, Б. ЗАТУРАНСКИЙ, Л. ЗАБАШТА, студкоры

Рисунки М. КУТАЕВОЙ

Редактор А. КОСОУРОВ

М-57591 Заказ № 9136
Ордена Трудового Красного Знамени типография им. Володарского Лениздата, Ленинград, Фонтанка, 57