Пролетарии всех стран, соединяйтесь!

ПУЛЬС

Орган парткома, ректората, комитета ВЛКСМ, профкома и месткома 1-го Ленинградского медицинского института имени акад. И. П. Павлова

№ 35 (1199) | Понедельник, 22 ноября 1965 г. | Год издания 37-й | Цена 1 коп.

26 ноября в зале имени Ленина состоится XXIV отчетно-выборная профсоюзная конференция

Успеха в работе вам, делегаты!

СЛОВО ПРОФСОЮЗУ СТУДЕНЧЕСКОМУ

ПОДГОТОВКА к XXIV отчетно-выборной профсоюзной конференции в нашем институте проходит в дни, когда весь наш народ вдохновенным трудом готовится встретить XXIII съезд КПСС.

ГЛАВНАЯ ЗАДАЧА

Выпускники 1 ЛМИ, вступая в ряды врачей, сразу же включаются в работу по выполнению общих задач советского здравоохранения. И в этом немалая заслуга институтской профсоюзной организации, которая с первых месяцев пребывания студента в институте старается приобщить его к общественной работе, показать и объяснить задачи профсоюза как самой массовой организации в стране.

Профсоюзный комитет строил свою работу, опираясь на главную задачу — воспитание высококвалифицированного, культурного врача, достойного гражданина коммунистического общества. Об успехах, достигнутых в этом направлении, говорит хотя бы тот факт, что не в пример предыдущим годам в этом году все выпускники работают строго по распределению.

В нашей организации — 3350 членов союза, что составляет 90 проц. от общего числа студентов. И это значит, что мы еще не все сделали, чтобы каждый студент являлся членом профсоюза.

В этом году на I курс принято 73 проц. выпускников школ. В связи с этим профкому пришлось провести очень большую работу, прежде чем 90 проц. первокурсников стали членами союза.

И ОПЯТЬ ДВОЙКИ

Выполняя решения предыдущей конференции, профком максимум внимания старался уделять академическим вопросам.

С этой целью была создана объединенная академком и с с и я профкома и комитета ВЛКСМ во главе с членом профкома Г. Сталинским. Комиссия провела большую работу, особенно с хроническими «хвостистами»: Семенчук, Монгайт, Каско, Сверкановым, Тяжеловой, Старшиновым, Абрамовым, Доброхотовой, Склодовским, Тавужнянским и другими.

Впервые за последние три года была создана доска: «Лучшие студенты института». В марте профком провел семинар академсекторов потоков с привлечением широкого актива студенчества, на котором разъяснялись основные задачи по повышению успеваемости. Проводились производственные совещания кафедр с активами курсов в плане подготовки к экзаменационным сессиям. Однако, если с успеваемостью дело обстоит более или менее благополучно, то этого нельзя сказать о посещаемости лекций. Здесь еще студенческим общественным организациям многое нужно сделать.

Самым существенным недостатком в работе академкомиссии надо признать слабое внимание к низовому коллективу — учебной группе, хотя только в группе можно по-настоящему воздействовать на отстающего студента, вовремя ему помочь. Студенты Семенчук, Монгайт, Тавужнянский были отчислены из института за академическую неуспеваемость. Этого не случилось бы, если бы профорг и комсорг занимались не только сбором членских взносов, а были бы душой группы, и по-товарищески потребовали от этих студентов серьезного отношения к занятиям.

БЕЗ «ГУСАРОВ»

Одной из немаловажных задач профсоюзной организации является улучшение жилищно-бытовых условий и забота о здоровье студентов. В этом году расселение студентов прошло быстро, однако потребность первокурсников в общежитии профком смог удовлетворить только на 70 проц. Потребность в жилой площади растет из года в год, и сейчас назрела необходимость поставить вопрос о строительстве нового общежития. В настоящее время свыше 300 студентов ожидают очереди на площадь, а в общежитиях из-за колоссальной перегрузки всех помещений не осталось ни одного свободного метра. Нам негде провести встречу с любимым профессором, некуда пригласить интересующего студентов художника, не найти места для вечера песни, диспута. Общежития — больное место в нашей работе не только из-за перенаселенности. Нередкие дебоши, драки приводят к тому, что отдельным студентам (С. Галстян — VI курс, В. Кучанский — IV курс) приходится покидать институт.

Новый состав профкома вопросам быта должен уделить максимум внимания и совместно с комсомольской организацией добиться полного искоренения в общежитиях «гусарских» замашек, подобных тем, которые позволяет себе студент VI курса Мышкин, ломающий дверь, чтобы попасть в комнату, или студент II курса Хайлов, устраивающий в общежитии склоки.

НЕСКУЧНЫЕ ЦИФРЫ

Оздоровительный сектор быткомиссии, возглавляемый С. Павловым (IV курс), провел огромную работу. Диетпитание для нуждающихся студентов, материальная помощь, распределение путевок в санатории и дома отдыха — все это его забота. Если диетпитание в прошлом году получали 50 человек, то в этом году — 150 (на общую сумму 2400 рублей). Эта цифра превышает ассигнования, которые все медицинские вузы Ленинграда, вместе взятые, истратили на диетпитание. Если в прошлом году льготных путевок в дома отдыха было выдано 106, то в этом — 135; 26 путевок в санатории и 9 в пионерские лагеря. Материальная помощь студентам оказана на сумму 3200 рублей, что на 700 рублей превышает прошлогоднюю.

Детский сектор быткомиссии (ответственная — студентка II курса Рая Крючкова) поставил свою работу в прошедшем году так, что все дети студентов были определены в ясли, детские сады или в школы-интернаты.

Говоря о работе спортивной комиссии, следует отметить таких активистов, как В. Гуреев, В. Вязьменский, Р. Баранова, А. Иванов, М. Зильберберг, А. Сипченко. Будучи членами спортклуба, они активно пропагандировали спортивно-массовую работу. Хочется пожелать вновь избранному составу спортклуба, который возглавил зам. председателя профкома Валерий Чуев, больших и плодотворных успехов.

О ЧЕЛОВЕКЕ БУДУЩЕГО

Человек будущего — это разносторонне развитый человек. Мало быть хорошим специалистом — надо быть еще высококультурным человеком, уметь хорошо отдыхать и организовывать отдых других. Вот те вопросы, которые входили в задачи культурно-массовой комиссии, подлинными энтузиастами которой были А. Данилов, О. Помазанов, Я. Блувштейн и Н. Карлова.

Самой светлой порой в жизни института студенты считают время смотров художественной самодеятельности. В этом году смотры прошли значительно лучше, чем в прошлом. Первое место заняли шестикурсники. Этот вид привлечения студентов к общественной жизни — самый массовый: ежегодно в смотрах участвуют свыше 500 человек.

Профком, несмотря на трудности, провел большую работу по организации и проведению в общежитиях вечеров отдыха, вечеров вопросов и ответов, встреч студентов с артистами, поэтами, художниками. Частыми гостями в общежитиях были профессора и преподаватели таких кафедр, как оперативная хирургия, факультетская и госпитальная терапия, урология и других. Профком провел за год 12 общеинститутских вечеров, которые, как правило, пользовались большой популярностью.

Довольно плохой контакт был у профкома с худсоветом института, работа которого, кстати, сводилась только к оценке смотров, а худсовет мог бы авторитетно возглавить или хотя бы направить в году работу культкомиссий профкома и комитета.

Культкомиссия старается к своей работе привлекать как можно больше студентов-иностранцев, и мы свидетели: наши гости с большим удовольствием откликаются на приглашение выступить в концертах.

Анализируя работу профкома и всей профсоюзной организации в целом, можно сказать, что сделано много хорошего, но, к сожалению, имеется еще и много недостатков. Не все еще потоковые профсоюзные бюро стали вожаками студентов, не все члены профкома работали в полную силу своих возможностей.

Профком института надеется, что делегаты конференции в своих выступлениях вскроют все недостатки в профсоюзной работе и подскажут нам пути для их исправления.

В. БУРОВ,
председатель профкома

Наташа Карлова

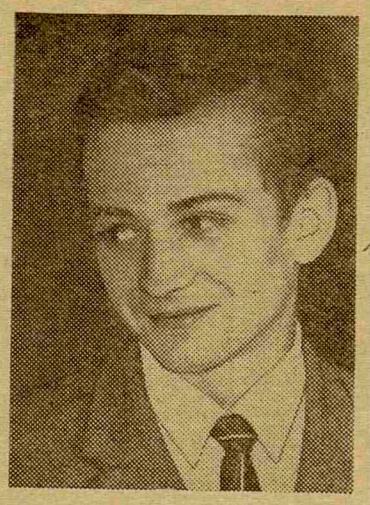

Алексей Иванов

Яков Блувштейн

Рая Крючкова

Олег Помазанов

ОДИН ДЛЯ ВСЕХ, ВСЕ ДЛЯ ОДНОГО

Когда приходишь в профком, часто слышишь: «Нет лишнего билетика на вечер?», «У кого можно получить талоны на диетпитание?», «Что слышно насчет путевок?», «Когда премьера нового спектакля?»

Все знают о широких возможностях профкома, но не все хотят знать, что эти возможности будут действительно широкими лишь тогда, когда все курсы и все группы станут регулярно сдавать членские взносы. Пятикурсники, например, понимают, как удобно вовремя сдавать членские взносы, и недаром делают это лучше всех. Хотелось бы, чтоб так поступали все.

Экран уплаты членских взносов — красноречивая таблица. Наиболее плохое положение на II и III курсах, у многих групп — полугодовая задолженность. Может быть, эти группы складывают взносы в общественный чулок? Не знаю, но мне кажется, лучше и удобнее сдавать взносы своевременно в кассу профкома.

Первокурсники в этом году взяты под особую опеку профкома. Надо отдать им должное, они стараются не отставать от старших в уплате членских взносов, хотя, может быть, и не совсем отчетливо представляют пока, для чего нужны взносы. И, может быть, именно слабой агитационной работой профкома и профбюро потоков I курса можно объяснить тот факт, что, например, в 117-й группе, кроме профорга Е. Фрегатова, нет больше ни одного члена профсоюза, а в 109, 111, 114-й группах — по 2—3 члена союза.

Пора понять: профсоюзные взносы оправдывают принцип: «Один для всех — все для одного!» Ты помогаешь коллективу, и коллектив поможет тебе.

О. ПАЙКИН,
член профкома

Мы не танцоры

Если студент нашего института хочет в свободное время петь, танцевать, играть в баскетбол или драться на ринге, ему говорят: «Милости просим, танцуй, пой, играй. А если ты будешь лучше всех петь, закидывать мячи в корзину или выиграешь все матчи на ринге, — ты поедешь в Таллин или Москву, Ригу или Харьков...»

Но вот если студент не танцор и не баскетболист, а сновец, если он сделал большую, интересную экспериментальную работу и приглашен на студенческую конференцию в тот же Таллин, ему говорят: «Извини, в Таллин ты не поедешь — денег нет».

Такое положение нам кажется более чем непонятным. Мы думаем, большинство студентов согласится, что гораздо важнее и солиднее представлять наш вуз в других городах как медицинский, чем отнимать лавры у хореографических училищ.

В прошедшем учебном году впервые за последние несколько лет появилась возможность исправить эту несправедливость. Профком помог нам в организации межвузовской выставки СНО, в оформлении сновских стендов, но ведь это буквально «крохи с барского стола».

Если другие общественные организации нашего института забыли о сновцах, мы надеемся вновь найти поддержку у профкома. Нам нужна помощь в издании сборника студенческих работ, в организации приема сновцев из других городов, а, может быть, нам и своих лучших членов СНО удастся послать в другой город?

В. КЛЕЧИКОВ
С. ЛОСЕВ

К XXIV профсоюзной конференции

О ЧИТАТЕЛЯХ-ВАРВАРАХ

Основную массу читателей нашей библиотеки составляют студенты. Естественно поэтому, что именно от студенческих общественных организаций мы ждем самого живого, активного интереса к нашей работе и столь же активной помощи.

В минувшем учебном году профком института, в частности руководитель академического сектора студент Г. Сталинский, интересовался положением дел в библиотеке, но реальной помощи оказать не смог.

Каждый состав профкома начинает свое знакомство с библиотекой, если можно так сказать, по целине, заново, и, рузмеется, за год многого сделать не успевает. А начинать, мне кажется, нужно с создания читательского актива. От каждого потока по два представителя, по два настоящих книголюба: 17 помощников, целая армия! Сколько хороших дел можно сделать с ее помощью.

И библиотеке, и деканату сразу станет легче бороться с должниками, которые ухудшают и без того нелегкое дело обеспечения студентов учебниками. У нас и сейчас есть студенты, которые держат учебники предыдущего курса. Так, студент 323-й группы Андрей Линде до сих пор не сдал учебники за II курс, то же можно сказать о студентке 371-й группы Валентине Тихоновой, Светлане Король и других.

Этим не исчерпываются беды библиотеки. К сожалению, в нашем институте много читателей-варваров. Из учебника А. Ф. Тура «Пропедевтика детских болезней» (почти из всех экземпляров) вырваны таблицы по гематологии и глава «Вскармливание ребенка». Это ли не разбой! В борьбе с такими «читателями» нам необходима помощь библиотечного актива и широкой общественности.

С помощью читательского актива можно было бы шире развернуть массовую работу среди студентов: проводить вечера встречи с писателями и поэтами, читательские конференции, обсуждение отдельных произведений, литературные вечера, диспуты. Можно открыть в студенческих общежитиях библиотеки - передвижки, во время сессий организовывать дежурства студентов в читальном зале библиотеки и т. д.

Но все это без помощи студенческой общественности нам не под силу.

А. ГЕЛЬФГАТ,
зав. библиотекой

У СЕМИ НЯНЕК...

У дружины много «родителей». Это и комитет комсомола, и партком, и профком. У одного из них скоро будет день рождения — XXIV профсоюзная конференция. В связи с этим событием штаб дружины присоединяется к хору поздравлений и пожеланий с одной... небескорыстной целью—напомнить профкому о его «родительских» обязанностях. Чем именно профком может помочь дружине?

Первое — «одеть» и «обуть». В штабе дружины нет ни одного хорошего стола, ни одной скатерти, нет фонарей, бумаги, красок, иными словами — самых простых и необходимых вещей. Можно было бы позаботиться и о том, чтобы наше помещение приняло более приличный вид.

Второе — следует подумать о формах поощрения активных дружинников (например, учитывать работу в дружине при распределении общежития, при назначении стипендий, распространении льготных путевок).

И, наконец, третье — профком может нам помочь и непосредственным участием своего многочисленного актива на курсах во главе с энергичным руководителем Славой Буровым в рейдах дружины.

М. ПЕТРОВ,
начальник штаба дружины

Лауреаты пятого фестиваля

Хореографический кружок за сравнительно короткий срок сумел поставить около 20 танцев. Наши хореографы выступали в Риге, они стали победителями смотра Петроградского района, участниками 5-го Ленинградского фестиваля, где были награждены грамотами.

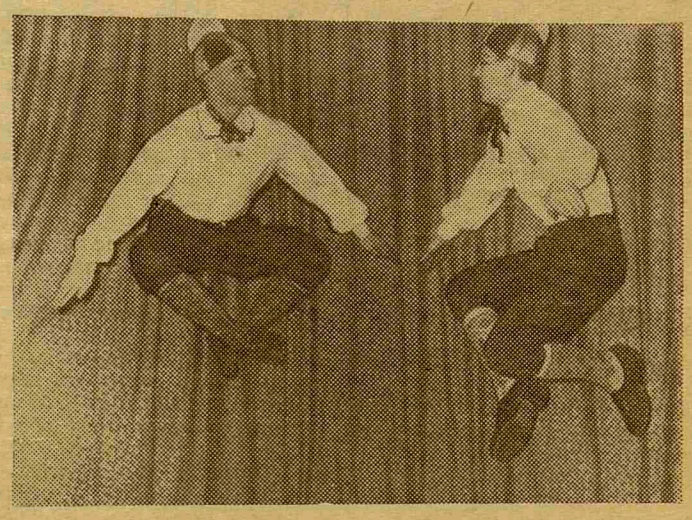

КУДА ИДЕШЬ?

С этими словами я обращаюсь к нашему кафе. К нашему еще не родившемуся желанному первенцу. Желанному? Вот в этом-то и загвоздка! Я не хочу сказать, что мы не желаем его появления. Нет, наоборот! Иной раз идешь по институту, и со всех сторон к тебе подходят знакомые с совершенно одинаковым вопросом:

— Ну, как там ваше кафе?

Я хочу подчеркнуть, говорят именно «ваше кафе». Вот в этом, на мой взгляд, все дело. Братцы, это же наше кафе! И мы, а не кто иной, должны сделать так, чтобы оно как можно скорей появилось на свет.

Найдутся люди, которые скажут: тебя выбрали в совет кафе, ты и работай, организуй людей. Правильно скажут! Думаете, не организовывал? Как бы не так! Не называя фамилий, скажу, что на собрания совета кафе приходят двое-трое из 12. Остальные проявляют свой энтузиазм в других местах. То же самое и с художниками. В институте около 15 «известных» художников. Почти всех предупредили о том, что должно состояться собрание. Пришли трое. Был еще один путь: разыскать тех людей, которые предлагали названия для кафе (кстати, самые лучшие названия без подписи), и работать с ними. Но разыскать их очень трудно, потому что даже на подписанных записках часто можно было увидеть что-то вроде «Маша, II курс». Ведь это же конкурс, ребята. За самбе лучшее название — подарок. А как его можно вручить Маше со II курса?

Но мы немножко отвлеклись. Надо вам сказать, что сейчас самое благоприятное время для оформления «большой столовой» (а ведь именно там должно быть наше кафе). Не говоря о том, что этому благоприятствует «расположение звезд», этого хотят ректорат, деканат, директор столовой и больше всего профком во главе с председателем В. Буровым. И не просто хочет, но и финансирует. А это очень важно. В профкоме говорят: — Давайте смету! Но сметы нет, потому что нет эскизов, а эскизов нет, потому что нет художников... и так далее.

В заключение позволю себе заметить, что летом, когда ремонтировали большую столовую, никто и слышать не хотел, чтобы там было кафе. Поэтому пришлось «раскрашивать» маленькую столовую. Но все течет, все изменяется, теперь большая столовая в нашем распоряжении и теперь только от нас зависит, будет там кафе или нет.

Воспользуюсь случаем, чтобы предложить еще одно название для кафе: «Quo vadis?» — «Куда ты идешь, наше кафе, к рождению или к гибели своей»?

А. УСПЕНСКИЙ,
член совета кафе

ВАШЕ МНЕНИЕ О ПРОФКОМЕ?

Перед профсоюзной конференцией корреспондент «Пульса» С. Лосев обратился к группе студентов и преподавателей с двумя вопросами: «Ваше мнение о работе профкома?»

«Что вы хотели бы пожелать новому составу профкома?»

На первый вопрос большинство товарищей, к которым мы обратились, отвечали довольно единодушно: профком работал хорошо, энергично, деловито.

Многие студенты предлагали профкому больше выделять средств на безвозмездные ссуды, больше давать льготных путевок, начать строить новое общежитие, открыть ясли для маленьких элмэишников, чаще устраивать институтские вечера отдыха.

Студентка VI курса Таня КРЮКОВСКАЯ предложила шире информировать студентов о работе кружков самодеятельности и об экскурсиях, которые профком проводит по памятным местам Ленинграда и пригородам.

Группа студентов I курса М. ГРЕНКОВА, К. ЯКОВЛЕВА, О. СМИРНОВ, О. ДУБОВИК хотят, чтобы профком через культоргов активнее помогал I курсу в налаживании культурно-массовой работы.

А. И. ИВАНОВ, ректор института: «Профком в своей повседневной работе должен совместно с комитетом ВЛКСМ больше внимания уделять учебно-трудовой дисциплине студентов, бороться за сознательное отношение к лекциям. Больше внимания уделять организации зимнего и летнего отдыха студентов».

Н. И. РЕПЕТУН, председатель месткома: «Рациональные контакты, наметившиеся в прошлом году в работе месткома и профкома, должны получить дальнейшее развитие.

Профсоюзная организация сотрудников желает студенческой организации новых успехов в работе».

ХОРОШЕЙ ДУШИ ЧЕЛОВЕК

Разрешите представить — Сергей Павлов, член бытовой комиссии профкома. Пожалуй, можно было бы обойтись и без такого начала — Сергей вездесущ, его знают очень многие студенты. Энергии его может позавидовать каждый. Удивляешься, как он умудряется держать в памяти всех, кто приходит к нему за помощью. А заявлений много, и все срочные — одним нужна материальная помощь, другим — бесплатное диетпитание, третьих нужно немедленно отправить в санаторий. А чего стоит одно распределение путевок в дома отдыха— ведь их всегда меньше, чем заявлений.

Хорошей души человек Сергей Павлов, умеет он безошибочно определить, кому из ребят нужно помочь первому. И уж тут все сделает, никогда не откажет.

О результатах его работы можно судить хотя бы по тому, что число путевок, которые получили в этом году наши студенты, удвоилось, а количество получающих бесплатное питание утроилось. Это все благодаря настойчивости Сергея.

И на курсе Сережа такой же: шумный, энергичный, хлопотливый, всегда улыбается, всегда вокруг него собираются ребята. Если он смеется в «семерке», то мы в профкоме тоже улыбаемся — слышим.

Сережа — ярый любитель спорта, особенно футбола. Я не ошибусь, если скажу, что он был почти на всех матчах, проходивших в городе, и, естественно, спортсмены института, обращающиеся к нему за помощью, не встречают отказа.

Профком, конечно, выдвинет его кандидатуру на предстоящей конференции, потому что таких ребят в быткомиссии еще не было. Хочется от всей души пожелать Сергею благополучно миновать сессию, которая будет нелегкой, и так же плодотворно работать в профкоме.

В. ЧУЕВ,
зам. председателя профкома

СПОРТ ЗА МИНУВШУЮ НЕДЕЛЮ

● В воскресенье 14 ноября кафедра физвоспитания провела соревнования по плаванию среди первокурсников. На водную дорожку вышли 92 студента. Лучшие результаты у К. Вураки (1 : 18,3) и Н. Ткач (1 : 29,2).

● Волейболисты провели встречу с командой Педагогического института им. Герцена. Обидно, что наш ведущий игрок В. Дроздов снова подвел команду, не явившись на соревнования. Общий итог встречи 8 : 12 в пользу педагогов.

Вторая встреча прошла более удачно для нас. Команды Текстильного института наши волейболисты победили с общим счетом 13 : 7.

● Коллектив баскетболистов встретился с командами Кораблестроительного института. Общий итог 14 : 26 в пользу корабелов.

● У легкоатлетов продолжалось осеннее первенство на Зимнем стадионе. Отлично выступали наши дебютанты. Студентка 1-го курса Галя Гуркина пробежала 100 м за 13,2 секунды и прыгнула в высоту на 145 см. Володя Лунников отлично пробежал свой этап в эстафете 4 × 250 м, Олег Стругин прыгнул с шестом на высоту 3 м 60 см, Володя Варламов прыгнул тройным прыжком на 13 м 46 см, Борис Фролов пробежал 1000 м за 2:34,4.

Не подвели и ветераны — Феликс Медведев толкнул ядро на 12 м 10 см, Николай Аничков пробежал 110 м с барьерами за 14,9 сек. Команда легкоатлетов заняла в этих соревнованиях 4-е место.

● Шахматисты играли с командой Сельскохозяйственного института. Итог встречи 9,5 : 5,5 в пользу 1 ЛМИ.

● Лыжники в воскресенье 14 ноября готовили учебно-спортивную базу «Зеленый мыс» к зимнему сезону.

Редактор В. АРОНСОН

М-51025 Заказ № 1679
Типография им. Володарского Лениздата, Ленинград, Фонтанка, 57.