Юноши и девушки! Настойчиво овладевайте марксистско-ленинской теорией, высотами науки, техники и культуры! Будьте верными ленинским заветам, активными строителями коммунизма!

(Из Призывов ЦК КПСС к 53-й годовщине Великой Октябрьской социалистической революции)

Пролетарии всех стран, соединяйтесь!

Пульс

Орган парткома, ректората, комитета ВЛКСМ, профкома и месткома 1-го Ленинградского медицинского института имени акад. И. П. Павлова

№ 35 (1398) | Понедельник, 26 октября 1970 г. | Год издания 41-й Цена 1 коп.

Институт—селу

К ИТОГАМ РАБОТЫ В СОВХОЗЕ «ФЕДОРОВСКОЕ»

РОВНО месяц — с 3 сентября по 3 октября — в совхозе «Федоровское» Ленинградской области работали студенты II и III курсов лечебного и стоматологического факультетов 1-го ЛМИ — 640 человек.

Отчет о результатах работы студентов был сделан на заседании парткома 15 октября доцентом Б. Н. Козьминым-Соколовым. Он рассказал о том, что студенты, работавшие в совхозе, были распределены на три группы: центральное отделение совхоза — лечебный факультет (290 человек), отв. — ассистент Г. Ф. Назаров; отделение «Глинки» — стоматологический факультет (210 человек), отв. — ассистент В. И. Скоробогатов; отряд «Романтик» (140 человек) — командир студент IV курса Г. Федоров.

Объем работ, выполненных студентами, в денежном выражении составил 20.000 руб., убраны овощи и картофель с площади свыше 100 гектаров, большие работы проведены по переборке и погрузке сельскохозяйственной продукции.

Впервые в этом году в ЛМИ был организован на основе студенческого самоуправления самостоятельный отряд «Романтик», который работал без преподавателей. Отряд справился с порученным делом, комсомольцы хорошо работали на полях, активно участвовали в общественной жизни (стенная печать, плакаты, агитбригада).

Коллектив студентов ЛМИ в целом проявил в совхозе «Федоровское» хорошую организованность, дисциплину и успешно выполнил задание. Дирекция и партийная организация совхоза высоко оценили работу студентов.

По плану парткома среди студентов всех отделений совхоза проводилась политико-воспитательная работа. Большой интерес вызвали лекции о международном положении (В. Ф. Красноперов) и об итогах июльского Пленума ЦК КПСС (В. М. Игнатьев).

Для лечебно-профилактической работы был организован выдвижной здравпункт (врач-терапевт В. В. Козлов).

Содоклад на заседании парткома сделал и. о. декана института Н. Н. Петрищев. Для оказания помощи работающим в совхозе проводились дополнительные выезды студентов. К сожалению, производительность труда при однодневных выездах, особенно у старшекурсников, была низкой, некоторые кафедры неохотно выделяли преподавателей на эти своеобразные «воскресники». Н. Н. Петрищев отметил хорошую работу I и IV курсов.

О студентах, оставшихся для работы на территории института (220 человек), рассказала декан II курса А. В. Миклашевская. Сделано за месяц немало, но почему-то руководители РСУ отпустили студентов на пять дней раньше срока, когда были так нужны рабочие руки.

В обсуждении итогов работы студентов в сентябре приняли участие проректор профессор В. А. Дунаевский, профессор А. М. Ганичкин и другие.

Члены парткома единодушно одобрили опыт создания студенческого сельскохозяйственного отряда и рекомендовали развивать такую форму организации в будущем. Решено формировать не один, а три отряда с единым штабом. Комитету комсомола не осенью, а весной приступить к формированию сельскохозяйственных отрядов. Учитывая низкую производительность при однодневных выездах, считать целесообразным посылать студентов в помощь постоянно работающим на более длительные сроки. Комитету комсомола рекомендовано разработать план политико-массовых мероприятий.

30 напряженных дней

Это было 10 октября в Ленинском зале. Студенты, работавшие в сентябре на совхозных полях, собрались на традиционный вечер. В зале— ликующие лица ребят. Их волнение, праздничная настроенность вполне объяснимы: подводились итоги 30 напряженных дней работы в подшефном совхозе «Федоровское».

В президиуме — представители совхоза, ректората, партийной и комсомольской организаций. Один за другим обращаются к собравшимся профессор В. А. Дунаевский, зам. секретаря парткома С. С. Михайлов, руководитель работ в совхозе доцент Б. Н. Козьмин-Соколов, командир отряда «Романтик» Г. Федоров.

В этот вечер было сказано много теплых слов в адрес студентов, назывались цифры: гектары, тонны, рубли. А за этими цифрами — ежедневный нелегкий труд на полях, в дождь, холод, слякоть.

Выступивший на вечере директор совхоза М. А. Рапопорт сердечно поблагодарил студентов за весомую помощь и в знак признательности от имени дирекции совхоза преподнес подарок — аккордеон. Медики, работавшие наиболее успешно, награждены денежными премиями — 60 человек, грамотами — 11, поездкой в Москву, многим объявлена благодарность.

Вечер закончился самодеятельным концертом и танцами под студенческий оркестр «Дионис».

В КОНТАКТЕ И БЕЗ НЕГО

О главном направлении работы со студентами шел разговор на семинаре руководителей студенческих партгрупп, который состоялся в парткоме института 16 октября.

Партгрупорги курсов обменялись опытом работы. Тамара Зуб (V курс лечебного факультета) рассказала о том, как слаженная совместная работа коммунистов с комсомольским и профсоюзным активом курса, помогала в последние годы укреплению дисциплины студентов, повышению академической успеваемости и их идеологическому росту. Вот факты. Средний балл на курсе в весеннюю сессию стал 4,2, резко снизилось, более чем в три раза, число пересдач зачетов и экзаменов. Абсолютное большинство студентов успешно провело летнюю производственную практику, показало свою готовность к самостоятельной врачебной деятельности. Только за время практики студенты V курса прочитали населению более 900 лекций и бесед на медицинские и политические темы.

О первых шагах работы рассказала партгрупорг I курса Валентина Тюленева. Студенты поддержали партийную группу, предложившую кандидатуры молодых коммунистов для работы секретарями потоковых комсомольских бюро. «Союз» получился удачным, говорит Тюленева, работаем мы сообща.

На семинаре выяснилось, что не всем партгруппам (II и III курсы лечебного факультета) удалось установить контакты с комсомольским бюро. На этих, да и на других курсах, комсомольские бюро ведут себя обособленно, не опираются на партийные группы.

Говорили на семинаре и о том, что партийные группы используют далеко не все формы организационно-партийной работы. Редко проводятся открытые собрания партгрупп с участием деканов, преподавателей-кураторов, комсомольского и профсоюзного актива, на которых поднимались бы вопросы учебно-воспитательного характера, идеологического, формирования общественно-политического облика наших будущих врачей. Еще реже проводятся совместные заседания партгрупп и курсовых бюро комсомольских организаций по актуальным вопросам учебы и жизни студенческой молодежи.

Обсуждались на семинаре и другие вопросы: о роли партийных групп в совершенствовании различных форм студенческой самодеятельности, о работе студсоветов и партгрупп в общежитиях, о культурном росте студентов.

Ассистент А. КОВАЛЕВА

МЕСТО ПРАКТИКИ— ПЕТРОЗАВОДСК

23 СТУДЕНТА-иностранца с IV курса лечебного факультета, приехавшие учиться в наш институт из стран Азии и Африки, проходили летом производственную практику в Петрозаводске.

Практиковались студенты в трех местах — в терапевтическом отделении республиканской больницы Карельской АССР, в хирургическом отделении городской больницы и в городском родильном доме. Кроме того, студенты ознакомились с работой поликлиники № 1, детской поликлиники и детской больницы, медсанчасти Онежского тракторного завода, тубдиспансера, республиканского Дома санитарного просвещения.

Практика иностранных студентов проводится в Петрозаводске уже пятый год. За это время она стала общим делом двух высших учебных заведений — нашего института и Петрозаводского государственного университета имени О. В. Куусинена.

Немногим больше месяца продолжалась практика, программа ее была очень уплотненной, насыщенной, особенно если учесть, что за этот же месяц иностранные студенты успели побывать в Кижах, на первом в России курорте «Марциальные воды», на Кондопожском целлюлозно-бумажном комбинате, в краеведческом музее. В Кондопоге на примере работы медсанчасти и санатория-профилактория студенты увидели, как проводится лечебная и профилактическая помощь работающим на промышленных предприятиях в нашей стране.

Были проведены встречи в интерклубе университета, в стройотряде историков и филологов, в подготовительном лагере «Медик», в спортлагере университета на Шотозере. Встречи эти оказались взаимополезными. Петрозаводские студенты услышали, как говорится, «из первых рук» интересные рассказы о далеких африканских странах — Судане и Сьерра-Леоне, об экономическом и политическом их положении, о развитии образования, молодежного движения. В спортлагере были сделаны доклады студентами из Афганистана и Республики Чад, проведен интернациональный концерт.

Ректор университета засл. деятель науки В. В. Стефанихин на приеме, устроенном для иностранных студентов, рассказал об истории университета, о постановке учебного процесса, развитии науки в Карелии за годы Советской власти.

В организации производственной практики студентов-иностранцев большую помощь нам оказали представители ректората и общественных организаций Петрозаводского университета: засл. деятель науки В. В. Стефанихин, профессор В. И. Петровский, В. Д. Мельников, М. А. Будыкин, Л. В. Суни, В. Ригин. Чувство глубокой благодарности за помощь, позволившую нам успешно провести производственную практику иностранных студентов, мы выражаем также главврачу Кондопожского профилактория Э. М. Наумовой, главврачу санатория «Марциальные воды» С. С. Моисеенкову, всем врачам и медперсоналу лечебных учреждений, в которых наши студенты всегда ощущали теплое и дружеское внимание.

Ассистент Л. РАЗОРЕНОВ, руководитель практики студентов-иностранцев

Многих студентов-иностранцев научила русскому языку Ирина Михайловна Нестор — старший преподаватель и декан подготовительного отделения для иностранных студентов. Она очень внимательна и вместе с тем настойчива и упорна в своих требованиях. Студенты благодарны ей за теплоту, отзывчивость и заботу, которые так нужны им вдали от родины.

* * *

На снимке: Ирина Михайловна Нестор беседует со студентами-иностранцами.

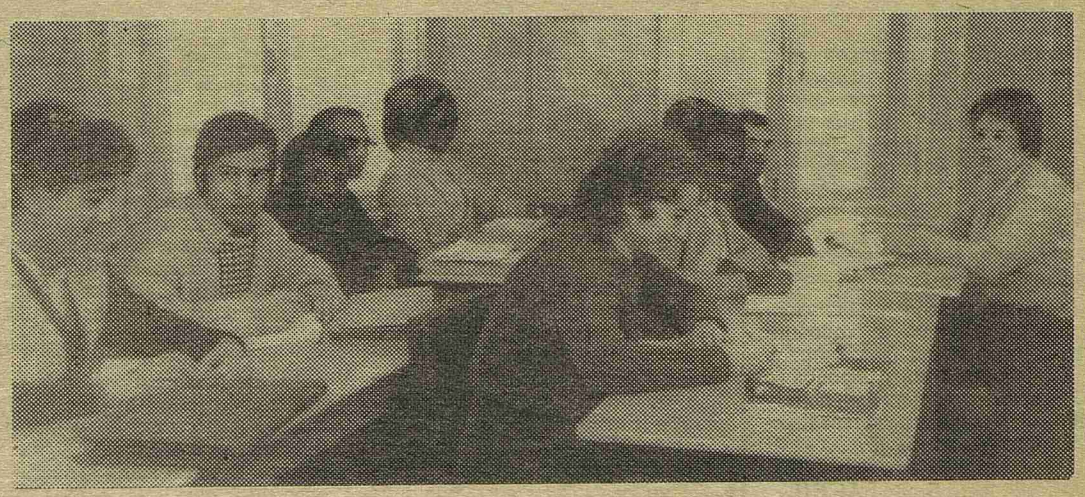

Честь труду

НЕСКОЛЬКО дней назад в ЦНИЛе состоялось чествование Валентины Васильевны Астаховой, руководителя морфологического отдела Центральной научно-исследовательской лаборатории 1-го ЛМИ, старшего научного сотрудника. Поводом послужил ее уход на пенсию.

Видный специалист в области нейрогистологии, Валентина Васильевна 31 год своей жизни посвятила научной работе, причем последние десять лет в нашем институте. Почти каждый исследователь ЛМИ, деятельность которого в той или иной степени связана с морфологическим анализом, хорошо знает Валентину Васильевну. Высокоэрудированный специалист, она оказывала помощь и маститому клиницисту, и аспиранту, и начинающему заниматься морфологической наукой студенту. Под ее руководством воспитана смена молодых ученых, работающих в самых современных областях гистологии и цитологии.

Желаем вам, дорогая Валентина Васильевна, хорошего отдыха, отменного здоровья и счастья.

Коллектив сотрудников ЦНИЛ

ПРИЗ — ЗДОРОВЬЕ

Летом 1971 года будет проходить V спартакиада народов СССР. Как этап этого грандиозного спортивного мероприятия, проводятся соревнования внутри низовых коллективов физкультуры, к которым относятся и высшие учебные заведения.

Профсоюзно - комсомольский кросс, состоявшийся в воскресенье 17 октября на территории стадиона «Нева», что на Крестовском острове, как раз и явился первым для нашего института этапом летней Спартакиады народов СССР.

В соревнованиях приняли участие 240 девушек и 187 юношей. Цифры для нашего института неплохие. Неплохими были и результаты. На дистанции 500 м победила одна из сильнейших наших легкоатлеток Таня Богданова (III курс)—1.16,0 сек., последующие места заняли соответственно: Маргарита Проскурякова (III курс) и Татьяна Белова (I курс). 59 студенток выполнили разрядные нормативы.

Мужчины соревновались на двух дистанциях — 1000 и 3000 м. Хорошее время показал неоднократный победитель на кроссовых дистанциях Владимир Иванов (473-я гр.). Тысячу метров он пробежал за 2 мин. 24 сек. На втором месте — Владимир Ковалев, на третьем — Никита Макеев (оба с I курса).

На дистанции 3 км лидером стал Лев Федорович (II курс)—9.09; вторым пришел Борис Гуков (I курс)—9.18,0 сек., третье место поделили Михаил Сидоров (I курс) и Василий Липатов (II курс). У юношей разрядные нормативы выполнили 96 человек.

На первое командное место вышли первокурсники, но победа им досталась в упорной борьбе с командой II курса. Решающим оказалось большее количество участников, т. е. сыграл роль коэффициент массовости. Третье место заняла команда I и II курсов стоматологического факультета.

Старшекурсники участвовали в кроссе по второй группе. Впереди — бегуны IV курса, на втором месте — третьекурсники и на третьем — спортсмены V курса.

Команды, боровшиеся за победу в соревновании, были представлены не только многочисленными участниками, но и деканами. От первого до последнего старта «болели» за своих студентов А. В. Миклашевская и Ю. В. Лапин. Для успешного выступления курсовых команд — это фактор немаловажный.

Приятно, что на соревнованиях присутствовали члены комитета ВЛКСМ, чьи усилия в проведении кросса были также значительны. О профкоме особая речь. Помимо помощи в организации кросса, члены профкома приняли в нем непосредственное участие: председатель профкома студент IV курса Василий Карпов пробежал 1000 м за 3 мин. 16 сек.

В заключение хочется поздравить первокурсников с хорошим дебютом, второкурсникам пожелать удержать темпы прошлого года, а всем остальным — подтянуться! Ведь в выигрыше великолепный приз — здоровье!

Б. ВАРАКИН,
старший преподаватель

Из почты «Пульса»

СПАСИБО!

В суете жизни, захлестнутый тысячами мелочей, иногда невольно забываешь сказать «Спасибо!» людям, сделавшим тебе добро, но рано или поздно вспоминаешь об этом, и появляется упорное желание исправить свою ошибку.

Пусть сегодня не День медицинского работника и в газетах не встретишь репортажей о людях в белых халатах, но именно в такой, рядовой, будничный день мне хочется сказать спасибо профессору П. К. Булатову и доценту Е. П. Успенской. От души сказать спасибо за все, что они сделали для меня.

В ноябре прошлого года я приехал на консультацию в Ленинград. У меня не было там ни родственников, ни знакомых — город был «чужим». И только благодаря душевному, доброму отношению Пантелеймона Константиновича и Екатерины Петровны я смог остаться лечиться в клинике института, ходить на сеансы в барокамеру.

Прошел год. Предастма не перешла в астму, а, наоборот, я все реже ее ощущаю. И людям, сохранившим мне здоровье, хочется еще раз сказать: спасибо!

В. ПИЛИПЕНКО,
студент Харьковского института радиоэлектроники

ДОБРОЕ СЕРДЦЕ БОГАЧЕ

В палате № 9 хирургического отделения объединенной больницы Кировского района лежат больные разного возраста, с разной тяжестью заболевания. Лечащий врач у нас Владимир Иванович Линьков, студент 1-го медицинского института. Больные женщины часто бывают капризными, но Владимир Иванович подходит к нам с таким вниманием, так душевно вникая в каждую мелочь нашей жизни, перевязки делает с такой осторожностью, стараясь не причинить нам боли, что даже у самых неспокойных нет повода для раздражения.

Владимир Иванович — добрый по натуре человек, и очень внимательный. Палата № 9 выносит благодарность будущему врачу. Мы желаем ему отлично окончить институт и быть всегда таким, какой он сейчас.

БОГУСЛАВСКАЯ, КОРОЛЕВА и другие

Встречи на немецкой земле

ДНЕВНИКОВЫЕ ЗАМЕТКИ

ПРИЕМЫ. Впервые студентов принимало Общество германо-советской дружбы. Председатель общества говорил о важности влияния советской молодежи на молодежь ГДР и убедительно обосновывал эту мысль. У молодежного движения ГДР есть немало проблем, связанных с территориальной близостью страны к капиталистическим странам, особенно к ФРГ, с влиянием их буржуазной пропаганды. Достаточно большая часть молодежи не состоит в организации Свободной немецкой молодежи, мало интересуется общественными проблемами. Все это и делает особо желательными контакты между молодежью ГДР и нашей.

...Ректор Медицинской академии принимал нас в студенческом клубе. Спускаемся в подземелье, тускло горят лампы, нависают многотонные вековые своды подвалов бывшего монастыря. В одном из залов — стойка бара, бочки вместо столов, в другом, главном, — эстрада с микрофоном.

Встречались мы с рабочей молодежью, со студентами. На этих приемах по очереди выступали все наши ребята, оттачивая свое умение публично вести политический разговор. Особенно хорошо это получалось у Наташи Гусаровой и Ольги Ляшко, неплохо звучали выступления и у других.

ВЕЙМАР — БУХЕНВАЛЬД. Веймар называют Диктерштадт—Город поэтов. Здесь жили и творили два великих друга — Гете и Шиллер. Сейчас они стоят в бронзе перед зданием театра, навеки вдвоем.

В Веймаре мы купили красные гвоздики для Бухенвальда. Ехали по бетонной дороге, выстроенной заключенными, пропитанной их кровью. Дорога шла к лесу, в котором любил гулять Гете. Он говорил, что в этом лесу он ощущает себя сильным, спокойным и большим, как этот лес, человеком. Нацисты здесь выстроили Бухенвальд, место, где попиралась всякая человечность, где людей ценили дешевле скота.

Первым комендантом лагеря был известный своей жестокостью Кох. Его жене Эльзе доставляло удовольствие носить сумочки из человеческой кожи. В карцере правил Мартин Зоммер. «Убивали ли вы собственноручно детей и женщин?» — спросили его на суде. «Естественно» — отвечал он.

В этом лагере казнили Эрнста Тельмана, сообщив в газетах, что он погиб в результате бомбежки.

Через лагерные ворота с надписью «Каждому свое» прошло 200000 человек, а назад вышли немногие.

В лагере содержалась другая Германия, которая боролась, ободряла, поддерживала, собирала по кусочкам хлеб для ослабленных детей, голодающих советских военнопленных, тайно накапливала оружие, имела подпольную организацию, и, наконец, победила в 1945 году, подняв вооруженное восстание.

Теперь у лагеря вид иной: он умыт, причесан и не страшен. Чистенькие, асфальтированные улочки с толпами туристов. Элегантно натянутый ряд колючей проволоки. Бараки снесены и площадь кончается вдалеке кустарником. Стоят указатели: «Крематорий», «Справочное бюро», «Музей».

Мы положили гвоздики на фундамент, где был барак советских военнопленных. В пятнадцати минутах ходьбы от лагеря, на холме — гигантский вертикальный параллелепипед с колоколом наверху и римскими цифрами—1945. Это Бухенвальдский набат. Перед ним — скульптурная группа необычайной выразительности — изможденные заключенные, сжимающие оружие — восставшие и победившие. Широкая лестница ведет вниз к стреловидной Аллее наций. Когда мы шли по Аллее, бил набат, и его сильный звук летел до самого горизонта.

ГЕРЕН. МОРЕ. Неделю мы отдыхали на берегу Балтийского моря в лагере Медицинской академии. Спали в лесных палатках. Часто при ярком солнце разыгрывался ветер, чайки топтались на берегу, а мы с удовольствием подставляли спины большим волнам.

В этом лагере у нас состоялось много знакомств. И не только с немецкими товарищами, а с друзьями из Венгрии, Чехословакии. По вечерам Володя Точилов брал гитару. Ему начинали подпевать Наташа Точилова, Боря Андреев, Наташа Гусарова, Оля Ляшко, наконец пели все. Немецкие коллеги часто просили исполнить «Подмосковные вечера», «Катюшу», русские романсы.

Трептов-парк. Фигура воина.

ТРЕПТОВ-ПАРК поразил нас своей грандиозностью и скорбным величием. У входа застыла в камне славянка с венчиком кос и согнутыми в горе плечами. По краям широкой аллеи, ведущей к главной скульптуре мемориального комплекса, две фигуры воинов, рядом — склоненные знамена из красного гранита, по бокам могильных плит — барельефы.

Пять тысяч советских солдат, погибших в последние дни войны, лежат здесь под могильными плитами.

По каменной лестнице поднимаемся к основанию монумента воина-освободителя, входим в круглый грот. Здесь много цветов, пахнет сырой землей. На стенах мозаика: люди, словно обступившие братскую могилу, с горестными взглядами, обращенными вниз, к центру. Беззвучно кричит, разметавши волосы, женщина, молчаливы и строги лица солдата и генерала, сжалось морщинами лицо старого рабочего, пионерка сняла с груди свой галстук, чтобы положить на могилу.

По периметру высечены слова И. В. Сталина о том, что великая заслуга освобождения мира от фашистской чумы всецело принадлежит советскому народу.

Из грота люди выходят молчаливые, еще раз останавливаются перед надгробьем русских русоволосых парней, совсем немного недоживших до мира. Это в их честь поставлен монумент в центре освобожденной ими страны.

Нигде так сильно не обострялось у нас чувство Родины, как здесь, у этих могил в Трептов-парке.

* * *

Через несколько дней мы прощались с землей великих мыслителей, с землей, которую освобождали наши отцы, на которой сейчас немецкий народ строит социализм и хочет мира так же, как и мы.

В. ЯКОВЕНКО,
студент V курса, староста Эрфуртской группы

(Начало см. в № 34)

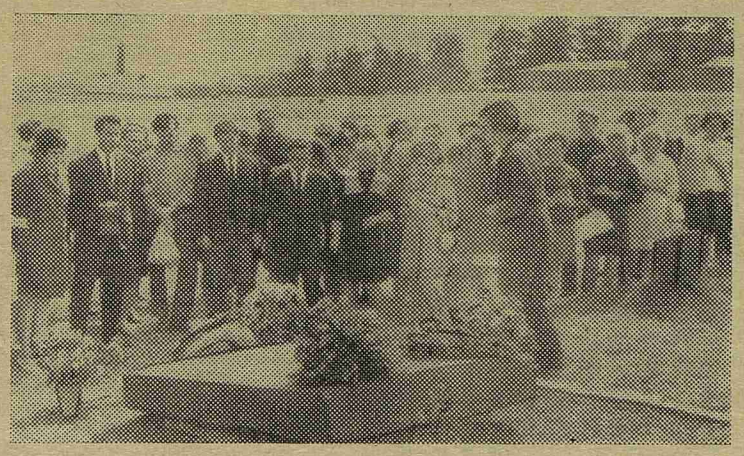

Мы положили красные гвоздики на фундамент, где был барак советских военнопленных.

ВНИМАНИЮ АДМИНИСТРАЦИИ

Микроспория — один из распространенных микозов, борьба с ней затруднена тем, что заболевание распространяется бродячими кошками.

На заседаниях микологической секции общества дерматологов докладывались результаты обследования по нашему городу: наряду с ликвидацией фавуса, с резким снижением трихофитии, тревожны данные по микроспории. Только детей госпитализировано в 1967 г. 379, в 69-м — 549. Данные по Петроградскому району подчеркнули объем и причины участившихся заболеваний. Основными резервуарами инфекции являются бродячие кошки в подвалах жилых домов, учреждений и предприятий. Приводились в качестве примеров: киностудия «Ленфильм», где в старых декорациях живут массы одичавших животных, Институт сывороток и вакцин, предприятия, в подвалы которых доступ затруднен.

Неблагополучно и в нашем институте. В подвалах клиник возник к настоящему времени огромный «виварий», угрожающий населению не только нашего института. Формируется еще один очаг инфекции, ликвидация которого будет тем более затруднена, чем позже мы примем меры. О размерах этого очага судить можно по впечатлениям дежурных врачей. Один из них, встревоженный «кошачьим концертом», спустившись в подвал, только около фонаря насчитал 150 (!) кошек. Это необычное и нетерпимое в нашем институте явление должно быть ликвидировано. Официальное основание для этой меры — постановление Исполкома по отлову бродячих кошек. Административно-хозяйственная часть должна обеспечить срочное выполнение этого постановления.

Профессор А. АРАВИЙСКИЙ,
зам. председателя микологической секции Ленинградского общества дерматологов

Редактор Г. КОВАЛЕВ

М-48818 Заказ № 1485
Типография им. Володарского Лениздата, Ленинград, Фонтанка, 57.