Пролетарии всех стран, соединяйтесь!

Пульс

Орган парткома, ректората, комитета ВЛКСМ, профкома и месткома 1-го Ленинградского ордена Трудового Красного Знамени медицинского института имени акад. И. П. Павлова

№ 35 (1441) | Вторник, 9 ноября 1971 г. | Год издания 42-й Цена 1 коп.

На снимках: 30-я отчетно-выборная комсомольская конференция. Ветераны целинных строек вносят знамена, завоеванные стройотрядами ЛМИ в третьих, трудовых семестрах (верхний снимок).

По традиции делегатам VI курса, последний раз участвующим в комсомольской конференции, вручаются живые цветы (снимок внизу).

Фото студкора Р. МИХЕЛАШВИЛИ

★

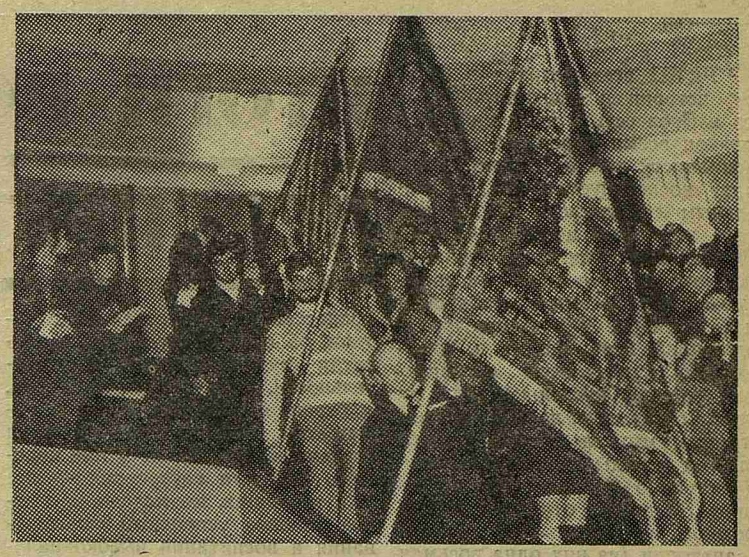

С ТОБОЮ РАСТЕМ, КОМСОМОЛ!

В ДЕНЬ праздника комсомолии всей нашей страны — 29 октября в седьмой аудитории проходила отчетно-выборная 30-я конференция комсомольской организации нашего института. Всесоюзному Ленинскому Комсомолу — 53 года. Комсомолу ЛМИ— 50. Своему полувековому юбилею юность института посвящает все свои достижения.

Минувший октябрь памятен для нашей молодежи еще двумя большими событиями: Всесоюзным слетом студентов, на котором выступил Генеральный секретарь ЦК КПСС Л. И. Брежнев, и постановлением ЦК партии и Совета Министров СССР о мерах по дальнейшему улучшению жилищно-бытовых и материальных условий студентов.

Столь важные события внесли особое, праздничное настроение в работу институтской конференции. Это чувствовалось и в отчетном докладе секретаря комитета ВЛКСМ, и в выступлениях в прениях, и в письме, единодушно принятом делегатами в адрес ЦК КПСС, Совета Министров СССР и ЦК ВЛКСМ.

Атмосфера комсомольского праздника явственно ощущалась уже при входе в «семерку». На огромном транспаранте — приветствие делегатам. Специально к конференции подготовлен стенд с фотографиями лучших комсомольцев— гордости института.

Секретарь комитета комсомола Е. Голощапов объявляет 30-ю конференцию открытой. Громом аплодисментов стоя приветствуют делегаты знамя комсомольской организации I-го ЛМИ. Под звуки «Марша энтузиастов» вносятся знамена, завоеванные нашими отрядами на трудовом фронте третьих семестров, — а их в истории института уже 13!

В работе конференции принимают участие и наставники комсомола — коммунисты, наши профессора, преподаватели, гости комсомольцев — секретарь Петроградского райкома партии Л. Н. Плющиков, инструктор Горкома комсомола В. Корнеев, первый секретарь РК ВЛКСМ В. Голубков.

КОМСОМОЛ ЛМИ насчитывает в своих рядах более 4000 человек. Это отряд молодежи с огромным созидательным потенциалом, ему под силу решение больших задач. Работа комсомольской организации в первую очередь была направлена на изучение материалов XXIV съезда КПСС, мобилизацию комсомольцев, всей молодежи института на выполнение решений партии, на повышение академической успеваемости и дисциплины. Ленинский зачет, посвященный XXIV съезду партии и проходивший под лозунгом «Мы делу Ленина и партии верны», успешно сдали 92,3 проц. комсомольцев. Практически нашим участием в выполнении поставленных партией задач, стала работа ССО — наши отряды освоили капиталовложений на 20 проц. больше плана, помощь совхозу «Федоровское», поездки агитбригад и бригад студентов старших курсов для проведения профосмотров населения Лодейнопольского и Подпорожского районов и, самое основное, добросовестная учеба.

Е. Голощапов подробно рассказывает о работе комитета, анализируя достоинства и недостатки каждого сектора. В последнее время улучшилось планирование комсомольской работы, подбор и воспитание молодых кадров, постоянно функционирует школа комсомольского актива, хотя до сих пор вне поля ее зрения остается организация сотрудников. Одной из основных форм работы с комсомольцами являются собрания. Практика показала, что наиболее эффективно проходили собрания по итогам Ленинского зачета. В других же случаях бюро уделяют мало внимания подготовке собраний, и в итоге срывы — факт, имеющий место. Не все персональные дела, рассмотренные комитетом, были обсуждены на комсомольских собраниях, хотя комсомолец должен держать ответ в первую очередь перед своей первичной организацией.

Третий год вопросами учебно-воспитательной работы занимается академкомиссия. Успехи ее очевидны. Докладчик называет лучшие — 236-я и 515-я — и худшие группы — 232, 330, 528, 353, 455-я по итогам соревнования. Но тем не менее до сих пор нет достаточной строгости к неуспевающим. Мы забываем и о тройке, а именно она рождает посредственного врача.

Докладчик высоко оценил работу ОПК, рабфака, «Малой медицинской академии» для старшеклассников. Впервые в этом году начал работать клуб любителей искусств. Популярность его растет. Это — хорошее начинание культмассового сектора.

ПРЕДСЕДАТЕЛЬ президиума объявляет конференции: делегатов пришли приветствовать пионеры. Под звуки горна в зале появляется шеренга юных ленинцев. Делегаты овацией встречают приветствие пионеров: «Комсомолу института — 50 прекрасных лет...»

НА ТРИБУНЕ делегат IV курса Ж. Минина. Она рассказывает о работе Всесоюзного слета студентов, участником которого была, об атмосфере высокой гражданской активности делегатов слета.

Выступает зав. кафедрой философии Н. М. Васюков. Он говорит об огромной важности в формировании и воспитании советского специалиста марксистско-ленинского учения.

От имени профсоюзной делегации конференцию приветствует председатель профкома В. Пентюков, и говорит о необходимости более тесного сотрудничества между комитетом комсомола и профкомом.

С интересом встретили участники конференции выступление зав. кафедрой гигиены Ю. А. Кротова. Несколько лет назад, сказал Юрий Алексеевич, выпуск 1963 года взялся за благоустройство территории нашего института. Они были первыми и заложили за новоанатомическим корпусом аллею выпускников. Их эстафету комитет комсомола не сумел передать другим курсам. А ведь комсомол мог бы взять все дело благоустройства нашего городка в свои руки, создать строительный отряд, провести конкурс. И если приняться за дело с таким же энтузиазмом, с каким комсомольцы работают на летних стройках, наша территория станет образцовой!

С большим вниманием делегаты выслушали выступление секретаря парткома Г. Б. Федосеева. Глеб Борисович много и убедительно говорил о том, как важно привлечь внимание комсомола к решению проблемы воспитания, укреплению дисциплины в вузе. Помощь комсомола здесь должна быть продуманной и эффективной. Г. Б. Федосеев предложил конференции внести в постановление разработку мероприятий, учитывающих новый шестилетний план воспитательной работы.

О необходимости улучшения организационной работы на курсах как об одном из главных звеньев всей комсомольской работы говорил делегат V курса Я. Накатис.

ДЕЛЕГАТЫ конференции одобрили проект резолюции, представленный редакционной комиссией с небольшими поправками. Работа комитета комсомола признана удовлетворительной. Конференция избрала новый состав комитета, в который вошел 21 человек. Работа конференции закончена. Делегаты поют партийный гимн «Интернационал».

А. КРАШЕНЮК

НОВЫЙ СОСТАВ КОМИТЕТА КОМСОМОЛА

2 ноября состоялось первое заседание комитета ВЛКСМ нового созыва, на котором были распределены обязанности между членами комитета.

Секретарем комитета комсомола избран Александр Подольцев.

Секретарь по оргработе — студент V курса Николай Голохвастов. В оргсектор также вошли Галина Ренгач (IV курс), Татьяна Алехова (V курс стоматологического факультета).

Секретарь по идеологической работе — студентка IV курса Жанна Минина. В идеологический сектор входят — Илья Белов и Виктор Болтоносов (II курс).

Секретарь по учебно-воспитательной работе — студент VI курса Владимир Томсон; в академсектор входят Наташа Лев (IV курс) и Сергей Орлов (III курс), Николай Андреев, Анатолий Фионик (II курс) и Андрей Зарицкий (СНО).

Секретарь по интернациональной работе — Мавлет Вахитов, в интерсектор вошел также студент II курса Евгений Верцинский.

Ответственный за ДНД и целину — Александр Александров; за культурно-массовую работу — Никита Перепеч (IV курс); за спортивную — Зураб Чехладзе (IV курс); за шефскую — Вера Проценко (III курс); за работу в общежитиях — Жужуна Элиадзе (IV курс); пресс-центр — Александр Артюшенко (IV курс).

АКТОВЫЙ ДЕНЬ

27 октября в театре имени Ленинского комсомола состоялся торжественный вечер, посвященный актовому дню института. В президиуме—члены ученого совета, гости, представители институтской общественности. Среди гостей — секретарь Петроградского РК КПСС Л. Н. Плющиков.

С актовой речью «Современное представление о бронхиальной астме» выступил заслуженный деятель науки РСФСР и Узбекской ССР профессор П. К. Булатов. В обстоятельном докладе Пантелеймон Константинович изложил результаты многолетнего изучения коллективом руководимой им кафедры одного из тяжелейших заболеваний — бронхиальной астмы. Профессор П. К. Булатов показал, что в основе возникновения бронхиальной астмы лежит формирование патологической доминанты. Многолетнее и многостороннее изучение этиологии, патогенеза и клиники этой болезни позволило наметить ряд направлений в лечении. Докладчик подробно изложил методы и способы современного лечения бронхиальной астмы, разработанные в клинике госпитальной терапии. Доклад сопровождался демонстрацией хорошо выполненных диапозитивов. Присутствующие с большим вниманием слушали выступление одного из старейших ученых нашего института.

После доклада состоялся спектакль «Две зимы и три лета» по пьесе Ф. Абрамова. Перед зрителями прошли картины послевоенной деревни, трудная судьба русской женщины, на плечи которой легла забота о хлебе насущном. Тяжелый спектакль. Не всем легко его смотреть.

Актовая речь профессора П. К. Булатова — путь, пройденный кафедрой за десятилетия, как бы перекликается с лейтмотивом спектакля, переносящего вас на 30 лет назад. И тут, и там — борьба за жизнь. Тут и там побеждает человек!

Зрители тепло встретили актеров театра имени Ленинского комсомола — участников спектакля, создавших прекрасные образы людей нашего времени.

Ассистент И. ПЕККЕР

ИТАК— ПЕСНЯ!

Лучи, красный и зеленый, скрестившись, осветили большой скрипичный ключ и слова «Конкурс песни».

На сцену выходят Оля Ляшко и Лев Рапопорт, ведущие сегодняшнего необычного для института вечера. Вечера тех, кто умеет и любит петь. И еще одна деталь: клуб любителей искусства решил к оценке официального жюри добавить мнение зрителей: каждый, кому посчастливилось попасть в зал, мог в своем пригласительном билете отметить понравившуюся ему песню.

Итак, песня! Номер первый— Лариса Зорикова и Александр Ледовой. Полились слова «Баллады о красках» Р. Рождественского, музыка О. Фельцмана. По условиям конкурса каждый должен исполнить две песни: лирическую и патриотическую. И вот в зал врывается война, звучат слова о мужестве наших ребят на полях брани. Песня захватила слушателей (и это хорошо), заставила пережить несколько мгновений, наполненных памятью о трудном военном времени.

Оля Ляшко объявляет номер шесть: Светлана Щербак—«Москва золотоглавая». Хлопают еще до того, как исполнительница начинает петь, — видимо, знакома песня, знают и Свету. Вторая песня Щербак, также хорошо исполненная, — «Эх, дороги!»

Новая участница конкурса — Елена Румянцева. Песня — ее слышали все — о Есенине, о рощах, о ливнях косых, ну, конечно, же «Любите Россию». Не беда, что иногда не получается так, как надо. Главное — желание передать чувства, которые побудили авторов написать эту песню.

Всем понравилось выступление студентки III курса Ирины Скобаро. Она поет так легко и свободно, словно бросает серебряные монетки в ключевую воду. Ира исполнила «Я тебя люблю» и «Тишину».

(Окончание на 2-й стр.)

ИТОГИ ВО ИМЯ ПЕРСПЕКТИВ

СРЕДИ всех великих в своей истории и распространенности языков есть и язык цифр. Он признан всеми народами, понятен специалисту любой области. Итак, сразу воспользуемся его замечательным лаконизмом. Предлагаем всего несколько цифр; они были приведены в отчетном докладе профкома на очередной 30-й профсоюзной конференции, состоявшейся 25 октября. 3836 членов на сегодняшний день входят в профсоюзную студенческую организацию, за два последние года их число увеличилось на 200 человек. Отрадно, что за прошлый учебный год в ряды нашего профсоюза вступило 99 проц. первокурсников. За тот же отчетный период профком предоставил 39 путевок в санатории (из них одна восьмая бесплатных) и около 200 в дома отдыха, каждая шестая — тоже бесплатная. 82 студента пользовались диетпитанием. В течение двух лет было реализовано 5500 рублей безвозмездной материальной помощи.

И, пожалуй, единственно досадное, что осталось в душе после отчетного доклада, — так это неразрешенная проблема широкого участия студентов в общественных делах. Да, это тоже, к сожалению, факт.

В речи на Всесоюзном слете студентов Л. И. Брежнев подчеркивал: «Мы кровно заинтересованы в том, чтобы студент рос человеком с ярко выраженной общественной жилкой... А это достигается, как известно, хорошей, деловой постановкой общественной работы». И далее: «Забота о правильной организации учебного процесса, производственной практики, об отдыхе студентов, о развитии художественной самодеятельности, физкультуры и спорта, о хороших условиях жизни в общежитии, о материальной помощи студентам, о создании у них хорошего рабочего настроения — все это, товарищи, не мелочи, а важное условие успешного формирования и воспитания высококвалифицированных специалистов». Вот в этом-то и секрет, этим и должны определяться конкретные действия профсоюзного комитета вузов.

В первый ноябрьский понедельник уже обсуждались перспективные планы профкома нового созыва. Отсюда, с рубежа отчетно-выборной конференции, итоги открывают новые возможности, горизонты перспектив. Поэтому важно со всей ответственностью взвесить их для себя, насущные и безотлагательные вопросы быта, учебы и досуга студентов.

Ныне жилищно-бытовую комиссию возглавит Людмила Соловова (III курс). Не будет преувеличением сказать, что ей достался наиболее сложный и объемный участок работы: еще более увеличить число пользующихся диетпитанием и материальной помощью, вмешаться в решение вопроса о строительстве нового общежития и столовой, котельной для второго общежития, значительно улучшить бытовое устройство студентов в общежитиях, обеспечив, например, их новой мебелью. И, конечно же, разобраться наконец в пресловутой неурядице с общественным питанием. Кстати, комиссия по контролю за работой столовых и буфетов, созданная совместно с месткомом, уже существует, но пока, правда, проку от нее немного. А задачи очень большие; стимулировать открытие второй столовой, реорганизацию ее в столовую закрытого типа, наблюдать за качеством приготовления пищи и санитарным состоянием, координировать обеденные перерывы по курсам, — одним словом, во что бы то ни стало постараться приблизить пропускные нормы существующей столовой (всего 200 посадочных мест) к оптимальным (250 мест на одну тысячу человек).

Вопросами культурно-массовой работы будет заниматься комиссия во главе с Валентиной Есиповой (IV курс). В ее планах — увеличение числа кружков самодеятельности. Нам необходим свой оркестр, восстановление хорового, танцевального коллективов, создание способных агитгрупп (совместно с комитетом комсомола), тематический кинолекторий. Нужно наладить взаимовыгодный контакт с творческими вузами.

Отвечать за академработу будет Володя Зорин (III курс). Ему предстоит совместно с комсомольской организацией, скажем, обеспечить выдвижение активистов на вновь вводимые повышенные на 15 проц. стипендии.

Следить за четкой уплатой членских взносов, проводить учебу актива — задачи оргсектора, который возглавляет Н. Азаренко (V курс стоматологического факультета).

Кроме того, при жилищно-бытовой комиссии нынешнего профкома будет функционировать специальная оздоровительная комиссия, которую поручено организовать А. Малых, ему-то и придется распределять путевки, организовывать диетпитание.

Так коротко можно очертить планы нашего профкома. Соединив свои усилия, общественные организации 1-го ЛМИ творчески готовятся решать сколь многотрудную, столь и благодарную задачу, поставленную перед вузами партией и правительством. И как не вспомнить еще раз слет студентов и призыв партии, прозвучавший в речи Л. И. Брежнева: «Какие бы органы или учреждения ни заботились об успехах высшей школы, такие успехи не придут, если сами вы, студенты, не внесете в это дело свой решающий вклад».

В. ПЕНТЮКОВ,
председатель профкома
С. РОМАНОВ, студкор

НОВЫЙ СОСТАВ ПРОФКОМА: ПРЕЗИДИУМ — В. Пентюков (председатель), М. Сидоров — III курс (зам. председателя), В. Есипова, А. Малых, Н. Азаренко, Л. Соловова, В. Новиков, В. Зорин, Л. Рапопорт;

ЧЛЕНЫ ПРОФКОМА — Н. Ильин, Л. Малых (V курс), М. Балясов, В. Смирнов, А. Чудинова (IV курс), Т. Кемпи, А. Пантелеева (III курс), А. Ступакова, В. Саврасов, В. Васильев, О. Блажес, Л. Довгопят (II курс), С. Пойдо, Л. Гуревич (I курс);

КАНДИДАТЫ В ЧЛЕНЫ ПРОФКОМА — В. Колосов (III курс), Ю. Филатов, Л. Дунаева, Л. Лифшиц (II курс), О. Недвига (I курс стоматологического факультета).

ИТАК— ПЕСНЯ!

(Начало на 1-й стр.)

Хорошо, что на конкурсе много песен, слова которых написаны самими участниками или их товарищами. Светлана Ратушняк написала слова песни «Не хотим мы войны», студент II курса Виктор Потолов — «Старик Джон Д.», пятикурсник В. Чесноков «Алое и белое».

В конце вечера вне конкурса выступал Александр Розенбаум. Ему много аплодировали, вызывали на бис, и он пел еще и еще. На сцене держался довольно строго, застенчиво улыбался, настраивая гитару, а песни его будоражили зрителей, в них чувствовалась какая-то внутренняя напряженность. Это его последнее выступление в институте. Постоянные нелады с учебой, недисциплинированность, даже безалаберность (уехал на целину с задолженностью, отказался от поездки в совхоз), и вот итог — формулировка в приказе: отчислить за грубое нарушение дисциплины и академическую неуспеваемость. Нельзя сказать, чтобы эта формулировка родилась мгновенно. Нет, Александра Розенбаума долго тянули, хлопотали за него, позволяли пересдавать зачеты и экзамены, но безуспешно. Сейчас он уходит служить в десантные войска и, может быть, приобретет качества, которых ему не хватало. Вся эта история столь же поучительна, сколь и грустна. Мы желаем ему возвращения в институт после службы в армии.

В тот же вечер заседало жюри под председательством Н. В. Кимнатной. Жюри подчеркнуло, что конкурс песни — хорошее начинание и будет отрадно, если он станет традицией, такой же, как ежегодные «капустники».

Организатор конкурса член комитета Оля Ляшко, как отметило жюри, провела огромную работу для того, чтобы конкурс удался.

Проанализировав симпатии зрителей, жюри убедилось в полном совпадении своего мнения с мнением зрительского жюри.

И вот победители первого тура конкурса песни, посвященного 50-летию комсомольской организации института. Их шесть: Татьяна Балашова (I курс), вокальное трио — Дали Мхаванадзе, Лия Баркая, Додо Чабрава (III курс), Светлана Щербак (IV курс стоматологического факультета), Ирина Скобаро (III курс), дуэт Игорь Красовский и Василий Чесноков (V курс), дуэт Лариса Зорикова и Александр Ледовой (II курс). Они допущены к участию во втором туре, который состоится 17 ноября в 6 часов вечера в Ленинском зале. Участники исполнят по три песни, одна из которых обязательна. Это песня времен гражданской войны «Там вдали, за рекой». Жюри надеется, что каждый певец внесет в исполнение песни свою индивидуальность. Две другие песни — по усмотрению участников.

Жюри поблагодарило за участие певцов, не прошедших во второй тур, отметив, что большинство из них, бесспорно, обладает вокальными способностями.

В. АГАПОВ,
В. ЯКОВЕНКО,
студкоры

Педагогические раздумья

УРОКИ ПЕРВОГО ЦИКЛА

В СИСТЕМЕ медицинского образования биологическая наука — первый и основной этап. Биология — поистине необъятная наука, «без конца и края». Объектами ее исследования являются тончайшие структуры клетки и процессы, протекающие в ней, изучаемые на уровне молекул.

Многообразные представители царств растений, животных, вирусов — также предмет биологии. Не только жажда познания толкает ученых на самоотверженные эксперименты и рискованные опыты по выяснению циклов развития червей и насекомых. Впереди стоит цель более высокая — из академического опыта сделать практические выводы, найти средства для спасения людей.

Наша кафедра призвана воспитывать мировоззрение будущих врачей на материале биологических фактов, приобщать их к общим биологическим закономерностям. Без этого не сформируется самостоятельное объективное мышление, драгоценное свойство специалиста-творца.

Логика изучения и прелесть познания в том, что предмет рассматривается от простого к сложному последовательно и неуклонно. Образно говоря, обучение медицине в нашем институте напоминает картину, где первоначальные общие контуры из года в год наполняются все более тонкими и глубокими подробностями. Но без знания картины в целом нельзя обучаться частностям.

Практика текущего учебного года показала, что некоторые студенты I курса с нами не согласны. Они полагают, что можно, нарушив законы обучения и минуя ряд первых, основных этапов, невежественным умом прикоснуться к тайнам «настоящей высокой медицины». Это проявилось, в частности, при сдаче первого цикла работ по теме «Клетка. Простейшие животные». Результаты — ниже возможностей и способностей — заставили нас написать эту статью.

Материал о строении клетки сохранился в памяти со времени вступительных экзаменов и, пусть не украшенный новыми находками и подробностями, был рассказан. Зоологии паразитических форм в школе не проходили. Эти сведения можно было почерпнуть при изучении учебника и на практических занятиях. Студенты не осознали важности тех сведений, которые им давались по паразитологии. Этим, несомненно, объясняются их слабые ответы, к сожалению, многочисленные. На лечебном факультете в зачетную неделю плохие знания показали 90 человек, а на стоматологическом — 60. Самые низкие показатели у групп 106 (не сдали 4 человека), 115 (шесть человек), 118 (пять), 154 (девять), 157 (восемь), 158 (шесть).

Чем объясняются эти неутешительные результаты? Прежде всего тем, что студенты не готовятся регулярно к занятиям. Материал сложный, с обилием конкретных фактов, и штурмом его, за одну бессонную ночь, освоить, конечно, нельзя. Есть соответствие между ответами студентов на занятиях и результатами сдачи первого цикла. Студенты, отказывавшиеся от ответов, получали, как правило, неудовлетворительные оценки. Это Л. Тимошенко (118-я гр.), В. Горфин (166-я), В. Тихонов (110-я гр.) и другие.

Очень часто, к сожалению, низкий уровень работоспособности в группе обусловлен «тоном», который задает актив. Если староста, комсорг и профорг слабо готовятся, недисциплинированны, не вошли сами в рабочий тонус, они, конечно, не могут наладить рабочую дисциплину в группе и создать в ней деловую атмосферу. В качестве примера могу назвать 137-ю группу, где среди пяти не сдавших первый цикл — комсорг В. Петрашевич и староста Е. Меленкова. Нечто похожее происходит и в 135-й группе: актив там — хорошие ребята, но примером в учебе являются не всегда. И создается впечатление, что группа работает хуже, чем может.

Конечно, вчерашнему школьнику трудно: не сразу входит он в новый быстрый ритм восприятия и усвоения незнакомого материала. Досадно поэтому, когда драгоценное время на занятиях тратится попусту и студент не берет того, что может взять за часы практических занятий. Большое значение на занятиях по биологии придается изучению макро- и микропрепаратов и правильному их изображению. Рисунок не только помогает запоминать препарат, но и (что, несомненно, важнее!) развивает профессиональную наблюдательность. Альбом с изображением изученного на занятиях — первый друг студента, если рисунки сделаны тщательно и соответствуют натуре. Но он злейший враг своего владельца, если рисунки небрежны и не отражают того, что студент действительно видел. В результате путаются в памяти знакомые препараты и рождаются на свет нелепые ответы. В этом убедился на печальном опыте студент П. Буторин, который представил наспех сделанный альбом и не был допущен к сдаче цикла.

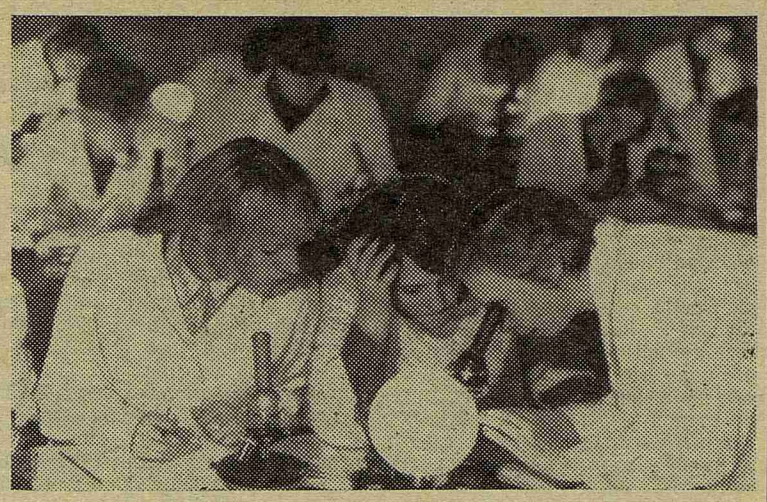

Студенты 103-й группы на практических занятиях по биологии. На переднем плане: ассистент Л. Г. Никольская (справа) и студентки Л. Еременко и Т. Суринова.

Фото Е. ИВАНОВА

А теперь мы расскажем о тех, кто с неослабевающим интересом следит за лекцией преподавателя, полон любознательности и всегда готов к ответу, — о лучших. Их много в 116, 102, 104, 105, 124, 127 и 136-й группах. Вот имена некоторых из них: Е. Шамис, Е. Креплякова, Т. Кузина, В. Кострица, И. Топорова, Н. Шабалина.

Из иностранных студентов прекрасно отвечал на вопросы цикла Раушде Джамах Махмуд (112-я гр.), очень хорошие оценки получили Шеридах Мухамед Рида (124-я гр.), Эль Тамими Фаузи и Хаддад Джериес (102-я гр.), Аюб Абдель Карим и Хашман Талаль (118-я гр.) и другие.

Первый цикл был для студентов серьезным испытанием, а нам позволил лучше узнать своих учеников. Учитывая опыт, мы ясно видим: каждый студент должен пересмотреть свой стиль занятий биологией, чтобы успешно справиться со вторым, более сложным циклом, знание материала которого строго обязательно для врача любой специальности.

Ассистент Н. УНКОВСКАЯ

К сведению читателей

Подписка на газету «Пульс» на 1971/72 учебный год заканчивается 1 декабря.

Стоимость подписки — 40 коп. в год. Все сведения сдавать А. Л. Чайковской (главное здание, первый этаж, помещение напротив книжного киоска).

Редактор А. КОСОУРОВ

М-44473 Заказ № 2741
Ордена Трудового Красного Знамени типография им. Володарского Лениздата, Ленинград, Фонтанка, 57.