С ПРАЗДНИКОМ ОКТЯБРЯ!

Пролетарии всех стран, соединяйтесь!

Пульс

Орган парткома, ректората, комитета ВЛКСМ, профкома и месткома 1-го Ленинградского медицинского института имени акад. И. П. Павлова

№ 36 (1399) | Понедельник, 2 ноября 1970 г. | Год издания 41-й | Цена 1 коп.

Пусть живет в веках имя и дело Владимира Ильича ЛЕНИНА!

53 ЗНАМЕНИЕ ВРЕМЕНИ

ПЯТЬДЕСЯТ три года назад, 25 октября (7 ноября) 1917 года, Зимний дворец стал музеем. Социалистическая революция, о необходимости и неизбежности которой неустанно говорил В. И. Ленин, совершилась, став величайшим событием нашего века. Многие люди честной мысли уже тогда поняли значение Великого Октября для судеб мира. Анатоль Франс писал: «Если в Европе есть еще друзья справедливости, они должны почтительно склониться перед этой Революцией». Анри Барбюс: «Создание Республики Советов ...явление крупнейшее и прекраснейшее в мировой истории».

Бродивший по Европе «призрак коммунизма» обрел живую плоть государственного строя на одной шестой части планеты. Для этого нужны были силы, ясно видящие цель, понимающие чаяния масс и способные не на словах а на деле эти чаяния осуществить. Такой силой была партия большевиков во главе с Владимиром Ильичем Лениным, который и стал основателем многонационального социалистического государства. Но перемена власти — не конец, а начало революции. Большевистская партия, В. И. Ленин шли к Октябрю, имея на вооружении не только самую современную материалистическую философию, теоретически обоснованную программу построения социалистического общества и первоклассную организацию, уже опиравшуюся на Советы, но и продуманные рабочие документы по экономическому и политическому переустройству общества.

С точки зрения исторических масштабов 53 года существования нашего государства — срок сравнительно небольшой, но он показал, и сотни миллионов людей на земле поняли, что будущее действительно за нами. Октябрьская революция породила огромнейшую энергию исторического творчества народа. Скорость движения Страны Советов и социалистических стран по пути экономического, технического, научного и духовного прогресса ни с чем не сравнимы — ни в прошлом, ни в настоящем. Мир социализма, обрастая новыми и новыми последователями и симпатиями, вышел на магистральное направление в развитии человечества, а мир капитализма все больше спадает под уклон, из его сферы уходят страны, народы и души тех, кого он числит своими гражданами. Именно это определяет облик и содержание будущего. Это знамение века — победа, которая означает многое. С ее плацдарма не только наша страна, но и все человечество вступило в пору грандиозных преобразований.

Почему мы смогли воплотить идею в великие дела? Потому, что социализм расковал безграничные и разносторонние силы народов и окрылил их высокой, гуманной целью. Идея стала зримой реальностью и революция, иногда почти незаметно в сознании человека, в вихре событий, захватывая в свою орбиту новые страны и народы, перекидываясь с континента на континент, революция продолжалась и продолжается.

Мы гордимся тем, что первыми построили новое общество, создали жизнь, которая, по признанию всех просвещенных и непредвзятых людей мира, стала достойным образцом, мы гордимся, что воспитали нового человека — целеустремленного и убежденного, и такому человеку строить коммунизм, общество с невиданными материальными и духовными преимуществами.

Велики значение и роль в этой титанической работе Коммунистической партии Советского Союза. В марте 1971 года состоится ее XXIV съезд. С чем мы подходим к этому знаменательному событию в юбилейном году? Если сделать попытку выдвинуть на первый план нечто самое главное, то таковым окажется крепнущее ощущение единства и сплоченности: во-первых, в рядах самой двенадцатимиллионной армии коммунистов, а во-вторых, сплочения партии и народа, ибо никогда прежде не проявлялась в такой очевидности народность нашей партии, выраженная формулой: из народа, с народом, для народа. Партия — это фундамент нашей новой жизни, сердце крепости, которую не удалось сокрушить силам старого мира. Цель партии — это наша победа. Верить в эту победу, учиться, работать, строить — наша задача. Строить грядущее, имя которому — коммунизм.

И. ГРАДИНАР,
преподаватель кафедры философии

Ученые ЛМИ — практике

АУДИТОРИЯ — ЛЕНИНГРАДСКАЯ ОБЛАСТЬ

Выполняя предсъездовские обязательства, сотрудники двух кафедр нашего института — факультетской терапии и инфекционных болезней приняли участие в работе научно-практической конференции с врачами Лодейнопольского и Подпорожского районов. Конференция проходила 23 и 24 октября в одном из красивейших и старейших городов области — Лодейном Поле.

Аудитория была представлена 130 работниками здравоохранения обоих районов. От кафедры факультетской терапии выступили доцент Н. П. Маслова, сделавшая сообщение о гормонотерапии, и доктор медицинских наук Я. В. Благосклонная, прочитавшая лекцию о лечении диабета.

С анализом заболеваемости лептоспирозами выступил доцент кафедры инфекционных болезней А. Л. Лесников, а ассистент той же кафедры Н. С. Краснова свою лекцию посвятила вопросам ранней диагностики и профилактики вирусного гепатита.

Все сообщения были выслушаны с большим вниманием и вызвали у собравшихся горячее обсуждение. Председательствовавший на конференции зам. главврача Областной больницы Л. Б. Нанкин, комментируя многочисленные выступления, отметил большой интерес, проявленный врачами районов к актуальным вопросам современной медицины.

После конференции нашими сотрудниками были проведены консультации в Лодейнопольской больнице и поликлинике; работникам санитарно-эпидемиологической станции оказана организационно-методическая помощь по профилактике зоонозных инфекций. Работа, проделанная в течение двух дней, вылилась в проявление дружбы между представителями медицинской науки и практики.

ЭСТАФЕТА ТРАДИЦИЙ **ШЕСТОЙ — ПЕРВОМУ**

17 октября состоялся традиционный вечер встречи студентов I и VI курсов. После кратких приветственных слов занавес раздвинулся, и все зрители как бы стали участниками импровизированной пресс-конференции, организованной фактически для первокурсников.

Деловито жужжали камеры «киношников», щелкали затворы фотоаппаратов «корреспондентов», а на сцене в это время проходили отрывки из прошлых «капустников» VI курса. По сути дела, это был настоящий спектакль, новый осенний «капустник» VI курса (сценарий А. Касилина и А. Твердохлебова). Как всегда, покорила зрителей игра В. Матвеева, А. Твердохлебова, Б. Фельдмана, песни в исполнении А. Бехтина и А. Сизых. режиссура В. Альперовича. И долго не смолкали аплодисменты, когда все участники «капустника» в традиционной форме, выстроившись на сцене, спели свою заключительную песню.

Пусть первокурсников не смущает четкая сатирическая направленность спектакля. Это ведь тоже традиция «капустников». И, может быть, нынешний I курс сумеет ее продолжить. Думается, что те первокурсники, которые побывали на вечере, не жалеют об этом. И пусть пока они не все поняли, зато хоть немного прониклись духом студенческой жизни нашего института. А это ведь так важно в начале большой студенческой дороги.

Н. ТОПОЛЬНИЦКИЙ, студент VI курса

ИНСТИТУТ предпраздничный

★★★

4 ноября, в Ленинском зале

4 ноября в зале имени Ленина состоится торжественное собрание сотрудников и студентов института, посвященное 53-й годовщине Великой Октябрьской социалистической революции.

С докладом выступит профессор С. М. Курбангалеев, заведующий кафедрой общей хирургии.

После торжественной части — концерт силами агитбригад студенческих строительных отрядов 1-го ЛМИ.

Собрание начнется в 3 часа дня.

НАГРАДЫ КОМСОМОЛУ

Комитет комсомола 1-го ЛМИ награжден знаменем Центрального штаба студенческих строек ЦК ВЛКСМ за участие студенческих строительных отрядов в строительстве Ленинского мемориального комплекса в Разливе.

* * *

Среди всех линейных отрядов, работавших в составе районного отряда 1-го ЛМИ «Петроградский», лучшим по всем показателям признан отряд «Ювента» — командир В. Касмин, комиссар Г. Василенко. Отряд награжден памятным вымпелом Обкома комсомола.

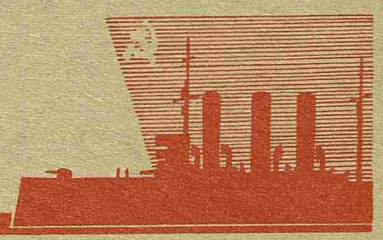

Пульс 1500

ХОРОШО, ЧТО ЖИВЕШЬ ТАК

О шестикурсниках, о твоих товарищах

Сегодня началась новая рабочая неделя. Неделя, как все, и все-таки особенная, предпраздничная. Мы поздравляем с приближающимся праздником всех, кто работает и учится в нашем институте, и особо шестикурсников, представленных сегодня в нашей галерее почета, хороших студентов, отличных общественников.

★ ★

ВАЛЕНТИН влился в общественную жизнь института как-то сразу, пришел к нам, отслужив в армии, уже зрелым человеком, с твердым намерением стать хирургом. И вот он почти у цели.

С первого курса Пентюков — партгрупорг. Энергичный, принципиальный, настоящий товарищ — таким знают Валентина на курсе, в комитете, в общежитии. Валя — ветеран студенческих строек, четыре трудовых семестра он работал в стройотрядах. Летом 1968 года возглавлял интернациональный отряд, работавший в Чехословакии. Это был хладнокровный, мужественный и умный командир. За какую бы работу он ни брался, все выходило у Вали, все получалось.

Трудно работать председателем студсовета в общежитии, очень трудно. А Валя взялся. Он был председателем, да еще каким!

★

ВСЕ, КТО знает Васю Трофимова с первого курса, говорят: «Изменился, повзрослел». И хотя Вася считает, что это не так, судите сами. По складу характера он сдержан, молчалив и даже застенчив. Трудно поверить, что за этими внешними качествами таится огромный запас энергии большого организатора. Начинал он свою «целинную жизнь» в 1967 году в Казахстане, бойцом отряда «Колос». Затем были стройки Мурманска, Ленинградской области. В дни празднования столетия со дня рождения В. И. Ленина Трофимов, один из немногих комсомольцев нашего института, был награжден ленинской юбилейной медалью.

В этом году Вася возглавил впервые организованный в нашем институте районный стройотряд, работавший в Киришах.

А недавно в его жизни произошло важное событие: студента VI курса В. Трофимова приняли кандидатом в члены КПСС.

★

„СВОЮ общественную жизнь связал с целиной, без нее не могу. Участник целинных строек с первого курса. Пожалуй, все»,— так говорит о себе сам Саша Бехтин. Но это далеко не все. Есть у Саши счастливое качество — умение быть заводилой, душой коллектива. Веселый, не унывающий в любых ситуациях, обаятельный, он умеет поднять настроение меткой шуткой, умной песней. А порой песни, спетые Сашей, заставляют задуматься. И поверьте, к нему все шесть лет тянулись ребята, он всегда был в центре жизни курса. Ни один «капустник» не мог обойтись без Бехтина. Да разве только «капустник»!

К Саше с большой симпатией и настоящим уважением относятся студенты. Не случайно, он — член ревизионной комиссии при комитете комсомола; в прошлом году возглавлял комиссию по проведению Ленинского зачета на V курсе.

★

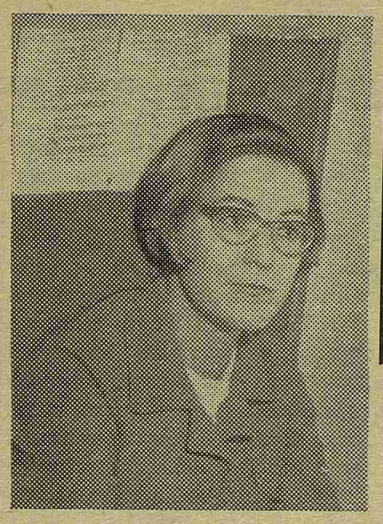

ГАЛЯ Огородникова три трудовых семестра работала врачом в строительных отрядах. Кто был на стройках, тот знает, что доктор на целине это иногда больше, чем командир, комендант и даже завхоз. Доктор бережет всех, и все берегут доктора.

Совсем недавно, в Смольном, Гале Огородниковой, как одному из лучших отрядных врачей, работавших летом 70-го в Приморье, вручили почетный диплом. Вот такая у нас Галя!

А. КРАШЕНЮК

Рассказы о коммунистах

ПРИЗВАНИЕ: ЧЕЛОВЕК

ИХ немало, дорогих сердцу учителей. Но есть среди них такие, к которым неприменимы слова просто «дорогой», «любимый». Это те, которые так вошли во всю твою жизнь, что стали частицей самого тебя, той необходимой частицей, без которой, может, так и не состоялось бы что-то значительное, большое. Евгения Константиновна Четверикова. Нужно ли ее представлять? По счастливо составленному когда-то давным-давно расписанию студенты встречаются с ней уже на втором курсе, и потом эта встреча продолжается непрерывно — и год, и два, и еще много, много лет...

Профессор Е. К. Четверикова читает лекцию. Нет, это далеко не тот случай, когда в аудиторию нужно спешить, потому что будет «проверка» или потому что «заставят отрабатывать». Это даже не просто лекция — это захватывающий диалог. И пусть аудитория застыла в одном порыве внимания, она говорит, она отзывается, недоумевает, соглашается или спорит, она стремится во что бы то ни стало понять. А лектор ведет свой неторопливый разговор просто, спокойно и даже совсем не громко, обращаясь сразу к каждому — и на заблаговременно занятом первом ряду, и на переводящей дух неисправимой «галерке».

Чем же завоевано это внимание, такое хрупкое и такое пристальное, столь дорогое для лектора и столь необходимое для его собеседников? Только ли эрудицией, только ли удачно выбранным словом? Нет, наверно, еще и тем, что Евгения Константиновна, преподавая теоретическую дисциплину, остается прежде всего клиницистом.

Вот почему здесь на лекции оживают громоздкие, на первый взгляд какие-то нелепые формулы, находят свое место затерявшиеся радикалы, замыкаются многоступенчатые циклы. И за всем этим — первые, может быть, самые трудные, но и самые волнующие понятия о патологии, о сущности человеческих страданий, с которыми придется познакомиться совсем скоро — и навсегда. Наверно, именно здесь напряженное, ищущее, всепоглощающее внимание студента постепенно начинает становиться тем, что завтра будет называться клиническим мышлением врача.

Отсюда, с лекции, начинается и уходит в бесконечность большая, не поддающаяся испытаниям времени дружба Евгении Константиновны со студентами. Уже давно «стали взрослыми» выпускники 1960 года, но к своему декану, Евгении Константиновне, они приходят снова и снова, они пишут, они зовут. Кто-то зашел в тупик в своем поиске, у кого-то не ладится в семье, а кому-то по пути на Север или Дальний Восток захотелось прийти сюда, чтобы увидеться, поговорить. И начинающий исследователь, и опытный уже клиницист- биохимик, и второкурсник, только постигающий азы, — все они одинаково просто идут за помощью к своему старшему товарищу, к другу. И помощь не запаздывает никогда.

Незабываемая сессия после третьего семестра. Для кого-то из выпуска 1960 года она едва не стала последней. Юноша, уже и без того обремененный «хвостами», не справился с анатомией, потом с гистологией. Уже готовится приказ об отчислении. А беда не приходит одна: «висящий на волоске» сваливается в постель с тяжелой пневмонией. Отчаялись все — он сам, его товарищи, его экзаменаторы, только не его декан. Евгения Константиновна за минувшие три полугодия успела увидеть в юноше что-то такое, может быть, спрятанное очень глубоко, за что стоит бороться, что нужно отстоять. Ее убежденность разоружает экзаменаторов, ее строгий приказ мобилизует группу. И юноша, неожиданно поверивший в себя, оказывается способным почти на чудо. Теперь он работает хирургом где-то на Севере, и письма, которые он пишет Евгении Константиновне, это скорее письма сына, рожденного заново здесь, после третьего семестра.

Между людьми, преподавателями и студентами, в частности не должно быть стены, воздвигаемой порой различными рангами, пресловутым общественным положением; отношения всегда должны строиться на товарищеской основе. Таково кредо профессора Е. К. Четвериковой — ученого, педагога, врача, человека. Не администрирование, а творчество должно определять подход к людям.

Чем платят люди за эту любовь, за эту полную, без остатка, отдачу сил? Доверием. Вот уже несколько лет подряд Евгения Константиновна — секретарь партийной организации первого и второго курсов. Именно здесь, на этом высоком посту, находит свое наиболее полное воплощение в жизни то постоянное беспокойство, та непреходящая забота о людских судьбах, которыми живет и за которые борется коммунист Е. К. Четверикова. Студент-первокурсник вступает в партию. Сколько забот прибавилось у секретаря партбюро! Как учится молодой коммунист? В каких условиях живет? Чем нужно ему помочь? Евгения Константиновна сидит с ним уже поздним вечером у себя на кафедре или в опустевшей, давно затихшей аудитории. Они беседуют, долго, спокойно, обстоятельно. Ему не осилить «тканевое дыхание», и Евгения Константиновна терпеливо, настойчиво раскладывает ему «по полочкам» этот сложнейший процесс. А потом разговор сам собой заходит о работе, о каких-то новых задачах, планах, о предстоящем собрании.

В партийной организации, которой руководит Евгения Константиновна, самые главные, самые животрепещущие вопросы повестки дня — это вопросы воспитания. И не случайно: ведь именно на первых курсах закладывается тот фундамент, на котором в дальнейшем будет построена вся многообразная деятельность врача. Пусть дерзают юные «элмэишники»! Им встретится на пути так много друзей, которые помогут, когда будет трудно. Среди этих друзей, преданных и надежных— профессор Евгения Константиновна Четверикова.

...Давно миновала студенческая пора. Пройден «полный курс» лекций, семинаров, лабораторий. Но мы и сегодня продолжаем учиться у Евгении Константиновны. Учиться познавать те неписаные формулы, которые лежат в основе самого необыкновенного таланта — любить человека и учить этой любви других.

Ассистент Е. БЕЛАН

* * *

НА СНИМКЕ: Евгения Константиновна Четверикова беседует с партгрупоргами студенческих партийных групп Татьяной Рябовой, Валентиной Тюленевой и членом партбюро Р. В. Ситкевич.

ВСТРЕЧА В «РОВЕСНИКЕ»

В этом году, как и в прошлом, я был на интернациональном вечере встречи в кафе «Ровесник», который проводили кафедра русского языка и интерсовет нашего института для иностранных студентов.

Вечер был очень веселый, мы познакомились с новыми студентами. Мне понравилось выступление индонезийского ансамбля. Они хорошо пели, а мы с большим удовольствием слушали и танцевали.

Атмосфера была очень дружная, веселая. Я от всей души благодарю кафедру русского языка. Мы прекрасно отдохнули, послушали хорошую самодеятельность и самое главное — познакомились с новыми друзьями из разных стран. Ведь это очень здорово — дружба молодежи всех стран.

Мое впечатление — пусть будет больше таких вечеров. Это мнение я слышал и от многих своих друзей. Спасибо!

Гафар ТУТАХЕЛ (Афганистан), клинический ординатор 1-го ЛМИ

Если ты весел

и остроумен, если ты любишь походы, любишь петь и играть на гитаре, не боишься трудностей и просто верный и надежный друг, приходи к нам в турклуб 4 ноября в 17 часов в 3-ю аудиторию. Ты услышишь рассказы о походах, увидишь кинофильмы, снятые нашими ребятами, узнаешь о предстоящих походах, познакомишься с нами.

Клуб туристов 1-го ЛМИ

Редактор А. КОСОУРОВ

М-48137 Заказ № 1485
Типография им. Володарского Лениздата, Ленинград, Фонтанка, 57.