Пролетарии всех стран, соединяйтесь!

ПУЛЬС

Орган парткома, ректората, комитета ВЛКСМ, профкома и месткома 1-го Ленинградского медицинского института имени акад. И. П. Павлова

№ 37 (1201) | Понедельник, 6 декабря 1965 г. | Год издания 37-й | Цена 1 коп.

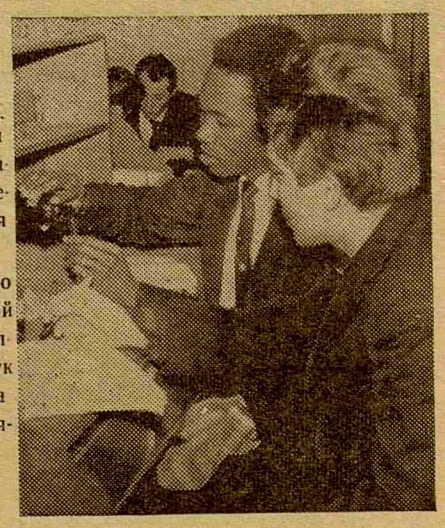

Каждый день приближает для первокурсников встреч с первой сессией. Что она принесет студентам? Месяц напряженной работы — это неизбежно. И, будем надеяться радости.

А пока идут занятия. По неорганической химии — зимой экзамен, и студенты 126-й группы (на снимке Н. Пархомчук и Р. Массакуой) особенно старательно работают на занятиях.

ХОЗЯЕВА—МЫ САМИ

С XXIV ПРОФСОЮЗНОЙ

ПРЕДСЕДАТЕЛЬ профкома В. Буров в докладе на профсоюзной институтской конференции широко осветил работу студенческой организации. Делегаты конференции прослушали отчетный доклад с интересом и в своих выступлениях постарались расширить вопросы, поставленные в докладе, обратить внимание общественности на актуальные, наболевшие темы.

Нельзя не отметить, что очень многие из выступавших, кроме своих, «ведомственных», тем, говорили о вопросах академических: о посещаемости лекций и занятий, об отношении студентов к своей основной задаче — учебе.

ВОПРОСЫ успеваемости, сказал председатель академкомиссии Г. Сталинский, должны занимать главное место в работе всех общественных организаций института. Студенту-медику многое дается, но с него много должно и спрашиваться; быть плохим врачом, врачом-незнайкой — это преступление перед народом. И в плане воспитания у студентов добросовестного отношения к занятиям акцент надо делать на учебную группу. Именно учебная группа, самый маленький в институте коллектив, может сделать больше, чем все решения «сверху» и разборы на комсомольских и профсоюзных бюро потоков. Но зачастую получается так, что группа как будто ждет момента, толчка извне, когда уже нужно бегать по кафедрам, деканатам, хлопотать, ходатайствовать, вместо того, чтобы вовремя подружески раз, другой, если нужно, и третий побеседовать с отставшим товарищем, предотвратив этим все неприятности.

СЕКРЕТАРЬ комитета ВЛКСМ И. Мойковский предложил профкому ряд вопросов, в том числе и академические, решать совместно с комитетом. Если хорошо налажены рабочие контакты между профсоюзными и комсомольскими бюро, видны и результаты, а точек соприкосновения для совместной работы сколько угодно. Это и решение культурно-массовых задач, и академических, и строительство Лемболовского лагеря, и вопросы быта студентов. И. Мойковский правильно упрекнул профком в мягкотелости при разборе персональных дел, при восстановлении студентов в институт. Эту ошибку новому составу профкома стоит исправить.

ОЧЕНЬ важный и актуальный вопрос подняли в своих выступлениях секретарь парткома М. В. Константинов и проректор по АХЧ Е. В. Птуха. Они говорили о хозяйском отношении студентов к своему институту — к аудиториям, к учебным комнатам, лабораториям, общежитиям. Настоящий хозяин, сказал Е. В. Птуха, никогда не позволит себе просто так, от нечего делать, сломать стул, разбить пару лампочек, исцарапать стол или забросать его окурками. Порядочный гость этого также не сделает. Это может сделать только бездельник, которому совсем не дорог институт. С такими людьми надо вести решительную борьбу.

М. В. Константинов говорил о роли профкома в воспитании у студентов активного, добросовестного отношения к учебному процессу. Студенческие общественные организации могут и должны научить студентов беречь институт, соблюдать чистоту и порядок на его территории. Профкому совместно с комитетом ВЛКСМ необходимо опираться не на определенное количество активистов, а стараться привлечь к общественной работе как можно больше студентов, может быть, целые группы.

Заведующая студенческим здравпунктом Е. А. Скрябина обратилась к профкому с просьбой уделить максимум внимания здравпункту. Студсовет также должен помогать нам, сказала Е. А. Скрябина, в благоустройстве больных студентов, а не отгораживаться от нас высоким забором. Здравпункту сейчас остро не хватает площади, и в этом вопросе мы ждем помощи от ректората и профкома.

ПРЕДСЕДАТЕЛЬ спортклуба В. Чуев рассказал о задачах и целях спортклуба, как организации, которая призвана содействовать развитию массового спорта в институте. Он призвал профсоюзный актив включиться в проведение смотра-конкурса за звание лучшего физкультурного коллектива.

Конференция приняла резолюцию, в которой были учтены все пожелания и замечания выступавших. Вместе с тем в резолюции обращается внимание делегатов на то, что выполнение всех постановлений конференции возможно только при активной работе профкома, профсоюзных бюро и всех студентов института.

Конференция избрала в новый состав профкома 17 человек.

С. ЛОСЕВ

Новый состав профкома

В. Буров (IV курс) — председатель.
В. Федоров (IV курс) — заместитель.
А. Иванов (III курс) — и **Р. Баранова** (III курс) — оргсектор.
Культкомиссия: **О. Помазанов** (IV курс)—председатель; **Е. Ильмер** (I курс), **М. Зильберберг** (III курс), **И. Пак** (IV курс), **М. Соколова** (III курс).
Бытсектор: **В. Вязьменский** (III курс) — председатель; **А. Мал-Оглы** (IV курс), **С. Павлов** (IV курс), **Р. Крючкова** (II курс).
Академкомиссия: **Г. Сталинский** (V курс) — председатель, **Г. Лебедева** (I курс).
Сектор работы с иностранцами — **Д. Желев** (II курс).
Спортсектор — **О. Пайкин** (IV курс).
Ревизионная комиссия: **А. Сипченко** (IV курс) — председатель, **А. Солдатов** (IV курс), **Л. Елецкая** (III курс).

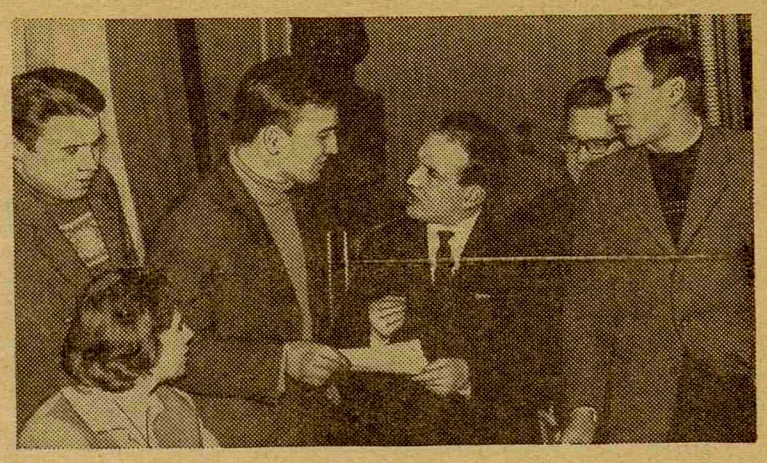

Обсуждение доклада председателя профкома В. Бурова продолжалось и в перерывах между заседаниями.

СЛОВО ЗА ТОБОЙ, АГИТАТОР!

Две недели осталось до выборов народных судей. Избирательная кампания по выборам народных судов проходит под знаком дальнейшего развития социалистической демократии.

Нашему институту поручена большая работа в избирательной кампании. За 1 ЛМИ закреплены два избирательных участка: № 8 и № 9.

Партийный комитет выделил для агитационно-массовой работы среди населения около 400 агитаторов. Утверждены участковые избирательные комиссии (председатели А. Я. Сомихин и М. А. Тикотин). Агитколлективы приступили к работе.

★

АГИТКОЛЛЕКТИВ избирательного участка № 8, насчитывающий более 200 агитаторов, по-боевому включился в работу. Старшими агитаторами назначены имеющие большой опыт работы на избирательных участках Ф. А. Мурсалова, Г. А. Третьякова, М. М. Соловьев, В. Г. Тузиков, Я. П. Моторенок, В. Ф. Егиазарян и другие.

29 ноября состоялось общее собрание агитколлектива, вылившееся в деловую беседу. Многие агитаторы закончили составление списков избирателей.

Дружное начало позволяет надеяться, что агитколлектив с честью выполнит свои ответственные обязанности. Слово за тобой, агитатор!

Ю. НЕКЛАСОВ,
руководитель агитколлектива

ЦИФРЫ ОДНОГО ОТЧЕТА

На очередном заседании ученого совета института с отчетом о подготовке аспирантов на кафедре госпитальной хирургии за шесть последних лет выступил профессор Ф. Г. Углов. Вот несколько цифр из этого отчета. Аспирантами с 1961 по 1965 год защищены и поданы к защите 5 диссертаций, близки к завершению еще 4 диссертационные работы. Две диссертации удостоены премий — республиканской (К. Н. Сазонов) и институтской (Ю. Ф. Неклаcов). Аспирантами кафедры за это же время опубликовано 36 и сдано в печать 13 научных работ; сделано 58 докладов, 19 демонстраций на различных научных конференциях, симпозиумах и съездах.

Ученый совет одобрил работу кафедры по подготовке кадров высокой квалификации. Одинаково внимательно готовит кафедра молодых специалистов к преподавательской и научной работе, но при этом главным в оценке деятельности аспиранта остается лечебная работа.

Члены ученого совета отметили актуальность тематики всех работ, выполненных аспирантами.

Ученый совет обратил внимание ректората на тот факт, что в институте используются далеко не все возможности подготовки ученых через аспирантуру, многие кафедры 1 ЛМИ могли бы принять значительно большее число аспирантов, чем в настоящее время. Ученый совет просил ректорат информировать об этом министерство.

19 ДЕКАБРЯ — ВЫБОРЫ НАРОДНЫХ СУДЕЙ

За активную работу

За активную работу партийный комитет института объявил благодарность руководителям постов содействия партийно-государственному контролю: И. И. Семеновой (акушерская клиника), В. С. Алексеенко (глазная клиника), О. П. Кусковой (госпитальная хирургическая клиника), Е. Я. Цалолихиной (госпитальная терапевтическая клиника), С. И. Каляевой (факультетская терапевтическая клиника), Е. М. Рязанцевой (ЦНИЛ).

Комсомольская жизнь

Мы — за творчество

В СУББОТУ, 20 ноября, после занятий комсомольский актив института отправился в Лемболово. После ужина все, а нас было 48 человек, собрались для большого разговора о нашей комсомольской жизни.

Говорили долго, горячо, обо всем. О пассивности большинства комсомольцев, о путях ее преодоления, о своих задачах. Очень бурно обсуждались вопросы: «Получаешь ли ты удовлетворение от комсомольской работы?», «Куда ты, комсомольский вожак, поведешь своих товарищей?», «Что приводит молодежь в комсомол?», «Основной недостаток в работе нашей организации?», «Нужна ли «чистка» в комсомоле?» и т. д.

Не буду останавливаться на подробностях, важен итог. Мы приняли решение, но и это не самое главное. Важно выполнить его. Как это получится? Неизвестно. Но должно получиться, очень хочется, чтобы получилось!

Вот что записано в нашем решении:

«Мы за искренность, доверие, заботу и взаимопомощь в нашей организации. Мы против формализма, недоверия, недомолвок в комсомольской организации. Мы против формальной уплаты членских взносов, за духовный взнос комсомольца, за его инициативу. Мы за культуру, политическую принципиальность и творчество комсомольского вожака!

Мы хотим и будем заниматься комсомольской работой, потому что это надо нам — мы не можем без этого, потому что это надо комсомолу.

Мы предлагаем: твердо придерживаться Устава ВЛКСМ, невыполняющим Устава в союзе не место. У нас должна быть железная дисциплина. Каждому — дело: активизировать организацию через творчество всех комсомольцев.

Если комсомолец совершил проступок, ответственность несет и рекомендовавший его, где бы он ни был.

«Чистка» комсомола — абсурд и нами не принимается.

Мы будем учиться убеждать и побеждать в идеологическом споре».

Это было в субботу. А в воскресенье подъем, зарядка, завтрак и до двух дня работа в спортлагере. Отличились Г. Дунай, Н. Гецевич, И. Прокопец, О. Мориц, Е. Столярова, Я. Шапошников, В. Чуев, В. Нозик, А. Мишина, Р. Гайнуджиев и другие. Всей работой чудесно руководил новый председатель спортивного клуба В. Чуев.

Комсомолец 1 ЛМИ! Приходи в комитет. Дел много! Выбирай любое: работу в кафе, в дружине, в лекторских группах, в клубе социологических исследований, в дискуссионном клубе, на целине (в Казахстане, Сибири, на Ямале, на территории 1 ЛМИ), шефство над школьными комсомольскими организациями и т. д.

11 декабря мы выезжаем снова. Хочешь поехать с нами? Зайди в комитет!

По поручению комсомольского актива И. МОЙКОВСКИЙ

ДЕЛО ВАЖНОЕ, ПАРТИЙНОЕ

Из опыта работы партийных бюро

У парторганизации I—II курсов есть одна, присущая только ей особенность — большой процент молодых коммунистов. В прошлом учебном году молодые коммунисты составили 25 проц. сравнительно небольшой парторганизации (около 100 чел.), в этом году в организацию влилось 12 коммунистов — студентов I курса.

Приняв во внимание ошибки прошлого года, партбюро сформировало на первом курсе партийную группу уже в первые дни занятий. Партгрупоргом I курса коммунисты избрали В. Пентюкова, его заместителем — Х. Долгиева.

Партбюро помогло молодым товарищам определить ближайшие задачи партгруппы, ее роль в жизни курса, подсказало, с чего начать. Мы рекомендовали начать с привлечения коммунистов к общественной работе, с утверждения партгруппы, как маленького коллектива, который должен занять свое место впереди курса. «Роли» в партгруппе распределились очень быстро. Коммунист Володя Митрейкин стал старостой 2-го потока, и, по свидетельству декана, очень неплохим, Александр Лукин и Хаваш Долгиев — старостами групп, Вадим Филиппов и Владлен Фролов возглавляют быткомиссии в профсоюзных бюро, Владимир Громцев избран зам. секретаря комсомольского бюро на 1-м потоке, Евгений Санников и Борис Степанов — зам. председателей профсоюзных бюро, Сергей Тындюк избран в комитет ДОСААФ.

При распределении поручений партгруппа стремилась помочь силами молодых коммунистов развитию комсомольской и профсоюзной работы на курсе.

Воспитание коммунистов на практической работе является важным средством закалки. Однако одних партийных поручений недостаточно, необходима кропотливая, повседневная и разнообразная работа по воспитанию молодых коммунистов всей партийной организацией. Поэтому партбюро каждой партгруппе поручает вести индивидуальную работу с тремя-пятью молодыми коммунистами.

Так, партгруппе кафедры истории КПСС было поручено вести работу с молодыми коммунистами У. Талисман, К. Туманским, С. Суздальцевой, Ю. Хавроненко. Кроме того, персонально с кандидатом в члены КПСС А. Быковым работали коммунисты Е. Е. Боборыкина и И. В. Маркин, а с Н. Шавгулидзе — коммунисты М. Я. Ратгаузер и Е. К. Борткевич. Обычно работа сводилась к чисто товарищеским, неофициальным беседам. Преподавателей интересовало все: как молодой коммунист учится, в каких условиях живет дома, не нужна ли ему помощь, как ладит с товарищами, что читает, чем интересуется.

Партгруппа кафедры иностранных языков отвечала за индивидуальную работу с С. Кострициным, Р. Майданюк, И. Гусаревич и В. Шмотко.

Тем не менее практика проведения индивидуальной работы имеет целый ряд серьезных недостатков. Отчеты молодых коммунистов и выступления прикрепленных к ним товарищей не заслушивались ни на одной из партгрупп. Почти все партгруппы, за исключением кафедры истории КПСС, работу с прикрепленными молодыми товарищами ведут эпизодически, от случая к случаю.

Положительным итогом работы с молодыми коммунистами является то, что из 12 кандидатов, состоявших на учете год тому назад, приняты в члены КПСС 11 человек.

Двенадцатый кандидат—А. Головченко не сумел в срок представить рекомендации и выбыл из кандидатов в члены КПСС. Партийная группа и партбюро много занимались с ним, однако это ни к чему не привело. Студент II курса Головченко до сих пор не сдал экзамена по физике, систематически не успевает по другим предметам, пассивен, очень вяло относится к партийным поручениям, безынициативен. Эти качества и все поведение Головченко поставили его в такое положение, когда почти все коммунисты I—II курсов отказали ему в рекомендациях. Это не значит, что двери в партию теперь для Головченко закрыты. Нет, конечно! Все зависит от него самого.

Нам представляется действенной мерой улучшения работы с молодыми коммунистами заслушивание их самоотчетов и отчетов партгрупоргов кафедр, ответственных за работу с молодыми, на заседаниях партбюро и курсовых партийных собраниях. Партбюро намерено в будущем широко проводить в жизнь эту меру.

Б. ФУРСОВ,
секретарь партбюро I—II курсов

НОВОСТИ СПОРТА

Баскетбол

В ПЕРВЕНСТВЕ вузов города наши баскетболисты свою очередную встречу провели с командами Текстильного института. В составе 1-й мужской команды противника играли два мастера спорта, но это не помешало нашим ребятам вести игру на равных и даже выиграть первую половину. Вторую половину мы проиграли, правда, с минимальным разрывом. Зато 2-я и 3-я команды юношей нашего института выиграли с большим счетом. Общий итог встречи 20 : 20 — ничья.

Без поражений играет 1-я женская 1 ЛМИ. Встречу с баскетболистками ЛИСИ наши девушки выиграли без особого труда. А вот у 2-й и 3-й женских команд еще ни одной победы. Объясняется это просто — безответственным отношением к соревнованиям и тренировкам таких баскетболисток, как Е. Ермолаева (317-я гр.), В. Фомичева (407-я гр.), В. Загольская (317-я гр.), В. Абрамова (151-я гр.) и Г. Матовец (V курс).

Волейбол

ВОЛЕЙБОЛИСТЫ в минувшую неделю выиграли встречу у педиатров (13 : 7) и проиграли команде Инженерно-строительного института (8 : 12).

Гимнастика

ПРИБЛИЖАЕТСЯ зимнее первенство вузов Ленинграда по спортивной гимнастике. Соревнования начнутся с 15 декабря. Гимнасты института усиленно готовятся к выступлениям.

Что же нового по сравнению с прошлым годом ожидает нас?

По-первых, значительно обновился состав сборной 1 ЛМИ. Честь института впервые будут защищать гимнастки первого разряда Надя Сердюк и Галя Василенко. Во-вторых, такие наши гимнастки, как Тоня Соболева (II курс) и Галя Лебенчук (VI курс), выступят по программе кандидатов в мастера спорта.

По этой же программе будут выступать члены сборной Юра Плотников, Саша Носов, Эдуард Белоконев.

В. ТОПОЛОВ,
преподаватель по гимнастике

К 50-ЛЕТИЮ СОВЕТСКОЙ ВЛАСТИ

КОНКУРС НА ЛУЧШУЮ РАБОТУ

Партком института принял решение о проведении кафедрой истории КПСС и политэкономии конкурса на лучшую студенческую научную работу. Конкурс посвящен 50-летию Октябрьской революции.

Тематика студенческих работ охватывает три проблемы:

Подготовка и свершение Великой Октябрьской социалистической революции в Петрограде.

История и организация советского здравоохранения.

Никто не забыт и ничто не забыто (период гражданской войны, Великой Отечественной войны, герои международного революционного движения).

Темы работ определяются самими студентами. К каждому участнику конкурса будет прикреплен научный руководитель для консультаций и помощи (преподаватели кафедр истории КПСС и политэкономии, организации здравоохранения, истории медицины).

Участники конкурса награждаются грамотами и памятными подарками. Лучшие работы будут представлены на конференции СНО института, ее историко-партийной секции.

Партком института утвердил состав жюри конкурса: председатель — ректор института А. И. Иванов, зам. председателя—Е. Е. Боборыкина, зав. кафедрой истории КПСС, профессор А. В. Вальдман, проректор института. Члены жюри: профессора А. М. Гаспарян и С. Я. Фрейдлин, доценты П. Н. Сафронов и М. А. Тикотин, секретарь парткома М. В. Константинов, секретарь комитета ВЛКСМ И. Мойковский, председатель профкома С. Буров, декан I курса М. С. Закабунина.

Участники конкурса до 15 декабря должны определить на кафедре истории КПСС тему работы.

Срок представления конкурсных работ до 1 марта 1966 г. В конкурсе могут участвовать советские и иностранные студенты всех курсов.

Итоги конкурса будут подведены к 22 апреля 1966 г. — дню рождения В. И. Ленина.

К ЮЖНОМУ ПОЛЮСУ

(Начало см. в № 31, 33, 36)

НА следующий день после выхода из Австралии стало заметно прохладнее, а еще через два дня температура воздуха упала до +5°. Бассейн опустел. Выходя на палубу, надеваем пальто.

8 января, во второй половине дня, по правому борту появился айсберг — первый вестник Антарктиды. А на следующий день айсберги стали попадаться значительно чаще. Ослепительно белые, прорезанные ярко-голубыми трещинами и зеленоватые у поверхности воды, они напоминали собой то фантастические замки, то причудливые корабли, плывущие по свинцово-серой поверхности океана. На некоторых из них небольшими группами восседали аборигены шестого континента—пингвины.

10 января. До Мирного осталось 197 миль. Температура воздуха +1°, воды +2°. Чувствуется холодное дыхание ледового континента. Встретили первых китов и касаток. Страшные хищники, касатки, иногда нападают даже на китов. Обладающие чудовищной силой, касатки могут взламывать спиной полутораметровый припайный лед.

В 16 часов «Эстония» подошла к поясу битых льдов. Дальнейшее продвижение стало невозможным. Судно легло в дрейф, ожидая подхода «Оби». Около 10 часов вечера «Обь» показалась на горизонте, а через некоторое время корабли встретились, отсалютовав друг другу гудками и залпами ракет. Из Мирного прилетел самолет, сбросил вымпел с картой ледовой обстановки в море Дейвиса, на берегу которого расположена Советская южно-полярная обсерватория Мирный. «Обь» начала проводку «Эстонии» через ледовый пояс.

Утром 11 января вокруг нас снова была чистая вода, а за ней начинался второй пояс битых льдов. К середине дня подошли к припаю — сплошному ледяному поясу, примыкающему к берегам континента. На льду множество пингвинов и тюленей. В воздухе кружат поморники, ослепительно белые капские голуби и снежные буревестники.

Вот мы и встретились с тобой, Антарктида, огромный материк, по площади в полтора раза превышающий Европу! Почти вся его поверхность покрыта слоем льда, достигающим местами толщины четырех километров. Запасы льда исчисляются примерно в 30 миллионов кубических километров. Если бы этот лед растаял, то уровень мирового океана поднялся бы более чем на 50 метров.

В период короткого антарктического лета температура воздуха днем достигает плюс 2, плюс 4 градусов. Но это только у побережья. Уже на расстоянии 12 км от берега никогда не бывает плюсовых температур. Там настоящий безжизненный мир ледяного безмолвия.

В полутора тысячах километров от побережья, где расположена станция Восток, находится полюс холода нашей планеты. Там отмечена самая низкая на Земле температура —88,3°. Почти круглый год в Антарктиде дуют ураганные ветры. Скорость их нередко достигает 40—50 метров в секунду. А на Земле Виктории, которая считается полюсом ветров, их скорость бывает более 80 метров в секунду.

Итак, «Эстония» подошла к припаю. Грузы с корабля перевозились в Мирный самолетами. Одним из первых рейсов перебросили в Мирный и нас. Радость встречи с нами людей, отзимовавших здесь год, не поддается никакому описанию. Прилетели мы в Мирный ночью, но здесь светило солнце, стоял полярный день. Все дома занесены снегом. Поселка не видно. В дома можно проникнуть только через лазы и тамбуры, выходящие наружу. Снег на поверхности тает, поэтому в домах сыро. Капая с потолков, вода скапливается под полом, откуда ее постоянно приходится откачивать насосами. Сложная система желобков под потолками и веревочек, опущенных в тазы и банки на полу, не спасает от капающей на голову воды.

Санчасть довольно приличная. Есть стационар на две койки, амбулатория, рентгеновский и зубоврачебный кабинеты, операционная и жилая комната для врачей. В домах электроводяное отопление. Температура поддерживается круглый год в пределах 22—24 градусов тепла.

20 января — первая аппендэктомия. Пока не уехали врачи старой смены — это еще не страшно. Нас трое, поэтому есть и ассистент и «сестра».

Началась наша зимовка. Через несколько дней полярники старой смены отправились на корабль. Опустел Мирный. Оживление встречи сменилось напряженными трудовыми буднями. Мы готовились к полету в глубь ледового материка на станцию Восток.

Г. ГУСАРОВ

(Продолжение следует)

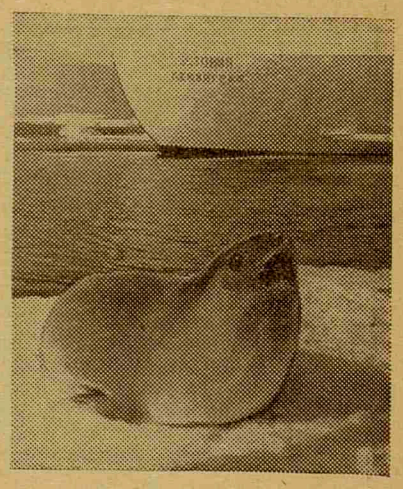

На льду у самого судна грелись на солнышке тюлени.

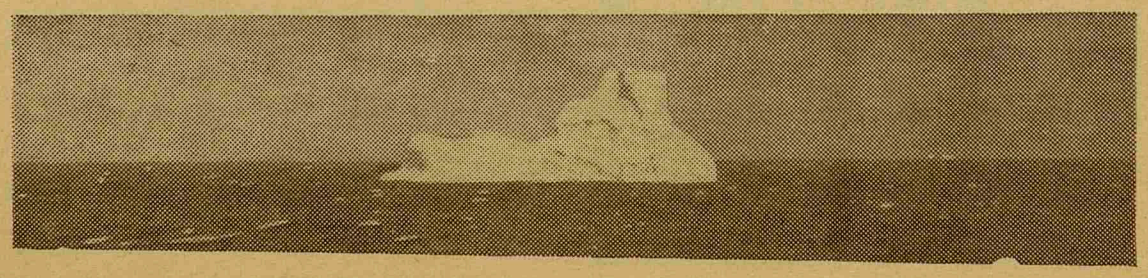

На снимке (внизу): айсберг.

Редактор В. АРОНСОН

М-51073 Заказ № 1828

Типография им. Володарского Лениздата, Ленинград, Фонтанка, 57.