С днем рождения, комсомол ЛМИ!

Пролетарии всех стран, соединяйтесь!

Пульс

Орган парткома, ректората, комитета ВЛКСМ, профкома и месткома 1-го Ленинградского ордена Трудового Красного Знамени медицинского института имени акад. И. П. Павлова

№ 38—39 (1444—1445) | Понедельник, 29 ноября 1971 г. | Год издания 42-й | Цена 1 коп.

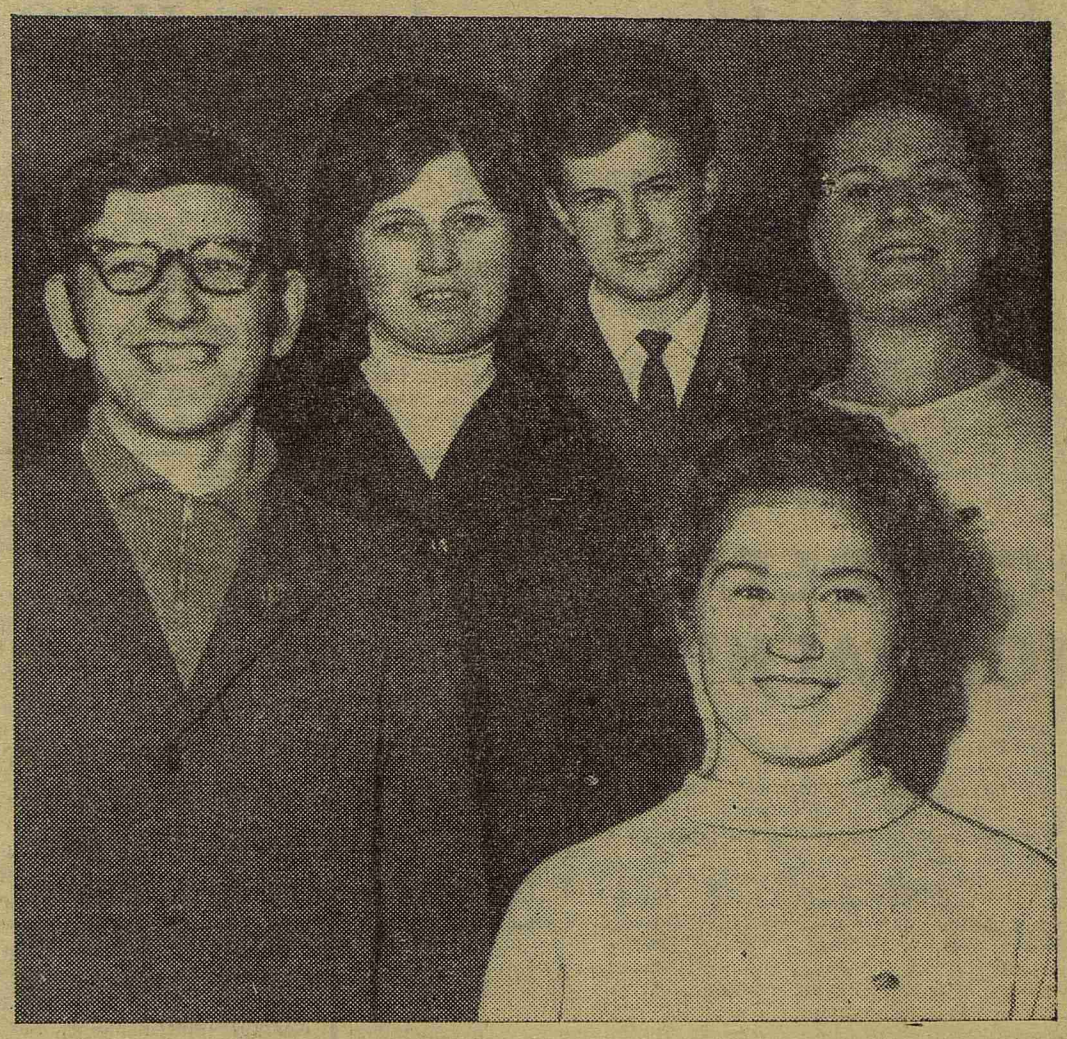

Пятеро из четырехтысячной армии комсомольцев ЛМИ... Леня Рубинов, Валя Есипова, Анатолий Фионик, Наташа Лев, Галя Ренгач. Ими гордится институт.

Фото Е. Иванова

ГОДЫ КАК ПЛАМЯ

Горнисты, трубите большой сбор,
Пой, труба, зови под знамена
Мятежной опаленной юности
Тех пламенных комсомольских лет.
Стройнее шеренги, шагающие в будущее...

Полвека комсомолу нашего института. Он на четыре года моложе революции, ее сын и строитель. В трудное, незабываемое время зарождался наш комсомол. Коммунистическая партия под руководством В. И. Ленина сразу же после победы Великой Октябрьской социалистической революции возглавила борьбу молодежи за создание по всей стране единой молодежной коммунистической организации.

В 1921 году в одном из крупных институтов Петрограда — бывшем женском медицинском — создается первая комсомольская ячейка. Их было немного, наших предшественников, всего шесть человек. Первым организатором ячейки, ее секретарем был С. Гальперин.

Пятьдесят лет — это седина на висках у тех, кто в двадцатых создавал наш комсомол, это горячие сердца и крепкие руки их внуков, сжимающих древко алого стяга героической эстафеты.

Хроника институтской комсомолии — живая клеточка мощного организма комсомолии страны. Комсомол всегда на передовой.

Год 1921-й. Новорожденный комсомол института — на переднем крае сражений гражданской войны, в госпиталях... В институт приходили прямо от походных костров и с жаром принимались за дело — боролись с реакционно настроенным студенчеством, за социалистический вуз, за свои знания, доказав всему миру, что пролетариат может учиться, заниматься наукой и быть носителем передовой культуры.

Год 1927-й. Крепнет и растет комсомолия института, в ее рядах уже 600 человек! Это сила! Молодые ведут ожесточенную борьбу за чистоту своих рядов. Под руководством комсомольской организации было сорвано выступление троцкистов на первомайской демонстрации.

Годы 30-е. Воскресники и субботники первых пятилеток. Разгрузка топлива для клиник, сбор средств для голодающего Поволжья, борьба за ликвидацию неграмотности среди рабочих Петроградской стороны, санитарные походы в Архангельскую, Вологодскую, Псковскую области по борьбе с дизентерией, сыпным тифом, трахомой.

Год 1941-й. Великая Отечественная. Институт, как солдат, встал на защиту родной страны. 248 врачей, 158 медицинских сестер в первые дни войны ушли на фронт. Выпуск 1941 года распределила война — 579 молодых специалистов стали военными врачами. 60 процентов комсомольцев института надели солдатские шинели. Воспитанники института Ф. Михайлов и В. Мягков посмертно удостоены высокого звания Героя Советского Союза.

Снова мир. Бывшие фронтовики восстанавливают родной институт, закладывают Приморский парк Победы.

Начало 50-х. Это первые студенческие бригады на сельском строительстве в подшефном Лодейнопольском районе Ленинградской области. Это налаженная постоянная шефская помощь заводской молодежи Петроградской стороны. Это страстный комсомольский диспут «Бой серости, бой равнодушию!». Девиз: «Самое страшное в мире — это быть успокоенным!..».

1957-й. Студенты 1-го ЛМИ одними из первых среди вузов Ленинграда выехали на уборку урожая на целинные земли.

1966-й. Интернациональный отряд награждается знаменем ЦК ВЛКСМ.

1967-й. Среди первооткрывателей ленинградской целины наш «Андромед». Семь знамен — свидетельство славных трудовых дел наших стройотрядов.

Год 1971-й. Радостная весть ворвалась в наш большой институтский дом: за заслуги перед страной ЛМИ награжден орденом Трудового Красного Знамени. И была в этой большой победе весомая доля труда комсомола.

Комсомол института сегодня — это отлично успевающие студенты, Ленинские стипендиаты, научные победы, отмеченные медалями и дипломами всесоюзных конкурсов; это парни и девушки в зеленых стройотрядовских куртках, граждански зрелые, политически бескомпромиссные, мечтательно дерзкие и неунывающие. Вот она, шагающая в одном строю с партией, комсомольская юность! Ей по силам многое.

...Сегодня — праздник, большой, торжественный, радостный. С днем рождения, комсомол ЛМИ!

Дорогие наши юные товарищи!

★ Партийный комитет и ректорат института от всей души поздравляют вас со знаменательной датой — 50-летием комсомола нашего вуза.

50 лет — срок немалый. Много славных дел на счету у института, и всегда в первых рядах вместе с коммунистами — питомцы Ленинского комсомола.

Сегодня юность института верна традициям тех, кто начинал историю комсомола в ЛМИ, кто отдал жизнь в боях за нашу Отчизну.

На знамени нашего института горит высокая награда Родины — орден Трудового Красного Знамени. В этой награде — труд и нашей комсомолии.

Новых вам больших успехов, комсомольцы ЛМИ, в учебе и во всех ваших делах, побольше выдумки, подлинного комсомольского задора и огня. Мы уверены, что комсомол и впредь будет верным помощником партийной организации института.

ПАРТИЙНЫЙ КОМИТЕТ
РЕКТОРАТ 1-ГО ЛМИ

НАС ПОЗДРАВЛЯЮТ

Дорогие друзья!

★ Комсомол вашего института прошел боевой и славный путь. Как и полвека назад, сегодня он живет и руководствуется ленинскими заветами.

Неоценимый вклад внес комсомол института в дело воспитания будущих врачей в духе высокой гражданственности, преданности идеям марксизма-ленинизма, в подготовку высококвалифицированных специалистов, вооруженных современными знаниями и передовой методологией.

Петроградский РК ВЛКСМ горячо поздравляет вас со славным юбилеем — 50-летием комсомольской организации. Желаем больших успехов в деле коммунистического воспитания молодежи, в выполнении решений XXIV съезда КПСС.

ПЕТРОГРАДСКИЙ РК ВЛКСМ

★ Отдел студенческой молодежи Ленинградского горкома ВЛКСМ сердечно поздравляет всех комсомольцев сегодняшних дней и всех тех, кто создавал и укреплял славные традиции комсомола 1-го Ленинградского ордена Трудового Красного Знамени медицинского института, со славным юбилеем — 50-летием вузовского комсомола.

Дорогие товарищи! Дорогие друзья! Сегодня, в день вашего большого праздника, желаем вам дальнейших успехов в учебе, общественной работе, в жизни, в нашем общем деле воспитания молодого поколения.

Отдел студенческой молодежи ГК ВЛКСМ

★ Землячество болгарских студентов в 1-м ЛМИ поздравляет своих советских товарищей со славной датой — 50-летием комсомола института.

Дорогие товарищи! От всего сердца желаем вам крепкого здоровья, отличных успехов в учебе. Не забывайте традиций комсомольцев, которые прокладывали первые тропинки 50 лет назад и отдали свою жизнь за свободу Родины.

Нам, болгарским студентам, очень приятно быть рядом с вами в день вашего большого праздника. Мы гордимся, что учимся в институте, имеющем такие славные традиции и героическое прошлое.

Будем рады, если выпадет счастье вместе праздновать столетие комсомола в нашем любимом ЛМИ.

Разрешите поздравить и всех ветеранов институтского комсомола, работающих и сегодня в ЛМИ, пожелать им доброго здоровья и всего самого хорошего, что можно пожелать самым лучшим друзьям.

С праздником, дорогие комсомольцы!

Б. СЕМЕРДЖИЕВ,
председатель болгарского землячества

★ **Пятидесятилетие комсомола ЛМИ — это, дорогие советские друзья, большой праздник и для нас, молодежи первого на немецкой земле государства рабочих и крестьян. Как раньше наши отцы учились у Коммунистического Союза Молодежи, так и мы сегодня берем пример с советской молодежи.**

Дорогие комсомольцы всех поколений, мы поздравляем вас от всего сердца, желаем вам всего, что друзья желают друзьям. Пусть крепнет наша дружба, дружба между комсомолом и молодежью ГДР!

Землячество студентов ГДР

50 БОЕВЫХ ЛЕТ

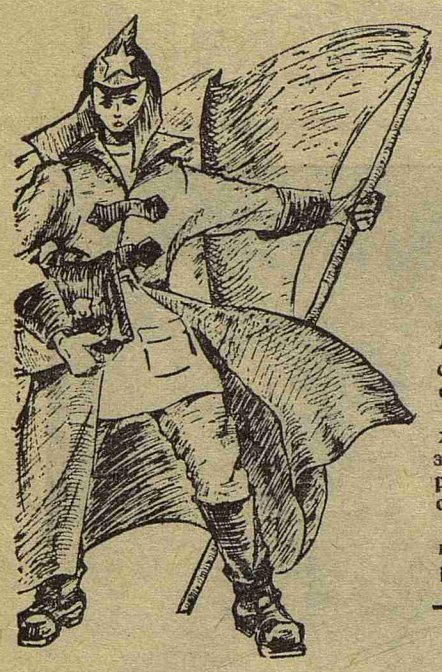

ГРОМКИЙ ПУЛЬС В КРОВИ МЫ СБЕРЕГЛИ

МНОГОЗНАЧНО слово «огонь». Огни пожарищ, испепеляющие все живое. И огонь, победивший огонь. Огонь человеческого сердца, факел высокой человеческой мечты. Тот факел, тот огонь есть наше знамя, знамя Ленинского комсомола.

Тогда, в легендарном 1918-м, в жарких схватках с врагом обожженное кровью молодых сердец, гордо и смело взвилось это боевое знамя. И собрались под ним, и двинулись вперед сильные и упрямые ребята первой в мире страны освобожденного труда. Первые комсомольцы. Рожденные бурей.

История комсомола. Нет, это не прошлое, не мемуары да воспоминания ветерана о давней и невозвратимой юности своей. История комсомола — это как пламя, у которого всегда настоящее, как вечный огонь. И молодость комсомола как эстафета.

Комсомольский поэт М. Светлов сказал как-то: «Буря не может написать автобиографию. Не чернила ей нужны, а ливни, не восклицательные знаки — а никаких знаков препинания!» И ведь, пожалуй, именно поэтому в словах «история» и «комсомол» такая внутренняя несовместимость. У комсомола есть замечательные книги, есть литературные герои, но кто они? Павка Корчагин, герои-молодогвардейцы — история? Самые живые, самые современные идеалы сегодня! А знаете, почему комсомольские дела не могут уйти в прошлое? Да потому, что сделаны они во имя будущего; потому, что вела их вера в большое счастье, счастье по-гайдаровски — одно на всех и навсегда счастье Родины.

ЭСТАФЕТА ПОКОЛЕНИЙ

Время летит быстро и стремительно. С момента нашей комсомольской юности прошло уже 20 лет. В эти дни мы, комсомольцы конца 40-х—50-х годов, вместе с комсомольцами сегодняшних лет, с радостью встречаем и торжественно отмечаем институтский большой праздник — 50-летие комсомола 1-го ЛМИ.

В юбилейные дни хотелось бы рассказать о делах комсомольцев нашего поколения.

В эти годы в институте родились первые целинные отряды, начались работы по мелиорации земель Ленинградской области, претворялся в жизнь призыв комитета ВЛКСМ «Месяц студенческих каникул — колхозной стройке».

...1956 год. На целинных землях Казахстана работало около 350 студентов. Собрано 2,5 млн. пудов хлеба.

...1957 год. 186 комсомольцев ЛМИ очистили от зарослей площадь в 130 гектаров, вырубили 41 гектар плотных кустарников. Только с этих земель колхоз может получить около 100 тонн кормов для скота.

Комсомольцы, руководимые студенческим советом стройки, созданным комитетом ВЛКСМ, активно участвовали в строительстве общежития № 3. Много сил вложили в стройку спортивного лагеря.

Немало заслуг и у наших сверстников—участников первых комсомольских патрулей, появившихся в те годы на улицах Ленинграда. Борясь с хулиганством, пьянством, стиляжничеством, они активно помогали милиции в наведении порядка в Петроградском и других районах города.

На протяжении многих лет студенты шефствовали над двумя хирургическими отделениями больницы имени Раухфуса, Институтом имени Турнера. Работали увлеченно, страстно. Комсомольцы ухаживали за прикованными к постели ребятишками, помогали им в учебе, читали книги, выступали с концертами, организовывали работу различных кружков, кукольный театр, который пользовался огромным успехом у детей. Тот, кто хоть один раз видел, с какой радостью встречали дети своих шефов, не мог остаться равнодушным.

Перед нами стояла еще одна задача — показать, что лучшие традиции прошлого передаются из поколения в поколение как эстафета, что эти традиции живут. Для этого надо было восстановить историю комсомольской организации ЛМИ. Был собран комсомольский актив, поставлены задачи, даны конкретные задания группам. Часть студентов занялась розыском старых комсомольцев. Вначале у нас было всего две-три фамилии, мы узнали, где эти люди живут и работают. Все собранные материалы помещались в стенных газетах, «молниях», в «Пульсе», использовались в радиопередачах. И вот после двухмесячной подготовки в один из осенних дней 1956 года состоялась комсомольская конференция «Традиции комсомола 1-го ЛМИ». В празднично оформленном Доме культуры промкооперации собралось около 3 тысяч человек. В президиуме — приглашенные на конференцию комсомольцы старшего поколения, профессора Невский, С. Гальперин, секретари комитета комсомола в 20-х годах. Глубокое впечатление оставила у комсомольцев эта конференция.

В годы нашей учебы в институте было очень много хорошо успевающих, активных студентов. Но, к сожалению, были и лодыри, с трудом переползавшие с курса на курс. Немало встречалось людей просто равнодушных, исповедующих в учебе старый гимназический канон «от сих до сих», интеллектуально опустошенных, не желавших заниматься общественно полезным трудом, случайных в медицине, в нашем вузе. Против их холодного равнодушия была развернута большая кампания под лозунгом «Огонь по серости», начатая весной 1956 года. Комитет ВЛКСМ, комсомольские организации потоков тщательно готовились к ней. Собирались и анализировали конкретные факты, обсуждались критерии «серости», был выпущен специальный дискуссионный вопросник. Диспуты сперва проводились в группах, затем — на потоках. Ход кампании широко освещался в печати. В общеинститутской сатирической газете «Скорая помощь» помещались острые и злободневные материалы против «стиляг», против тех, «кто под шелком рубашки, под галстуком «Пляска горилл», под стильным изгибом фуражки гнилую душонку укрыл».

Кампания «Огонь по серости» вылилась в живую, интересную дискуссию студентов двух институтов — нашего и ЛЭТИ. Проведение подобных дискуссий — одно из самых сильных средств в борьбе за хорошую успеваемость, за повышение активности комсомольцев.

Много интересного можно было бы рассказать о подготовке к Всемирному фестивалю молодежи в Москве, о наших фестивальных праздниках, о ставших традиционными весенних смотрах самодеятельности, об успешных выступлениях институтского хора, о работе музыкального лектория и о многом другом.

Перебирая в памяти близкие нам страницы истории комсомола 50-х годов, оценивая сегодняшнюю работу комсомольской организации, нам, уже «старым» комсомольцам, очень приятно отметить, что лучшие традиции комсомола 1-го ЛМИ живут, их свято берегут, творчески развивают и приумножают.

Г. ФЕДОСЕЕВ,
секретарь комитета ВЛКСМ 1952—1953 и 1955—1956 гг.
Г. НИКИТИН,
секретарь комитета ВЛКСМ 1956—1957 гг.

Истории живая быль

ЕКАТЕРИНА Диамидовна Антошкина училась в нашем институте с 1927 по 1931 год. Мы попросили ее рассказать о том времени.

— Время было очень трудное, но интересное. Жили мы впроголодь, из одежды ребята имели только самое необходимое. Но мы не замечали этого. Вечерами часто подрабатывали на разгрузке вагонов, переборке овощей, да, собственно, везде, где для нас могла найтись работа.

Институт наш имел тогда только одно общежитие. Читального зала фактически не было ни в библиотечном корпусе, ни в общежитии. Заниматься приходилось где угодно, тут уж выручала собственная изобретательность. Почти все комсомольцы — а нас тогда было не так уж много, не сравнить с теперешней комсомольской организацией, — жили в общежитии. Здесь мы создали коммуну и учебно-бытовой сектор. На все отклонения от норм поведения студента, комсомольцы реагировали очень остро, поэтому, видимо, таких нарушений, как пьянки, у нас никогда не было. Мы устраивали вечера, работала комната отдыха. Правда, кроме колченого рояля и нескольких стульев, там ничего не было, но это уже детали.

Учились все хорошо, с большим желанием. Сейчас даже смешно слышать, когда на кафедрах начинаются разговоры о том, что студентов надо заставлять хорошо учиться. Позвольте, разве мы имеем дело с детьми? Разве нас кто-нибудь заставлял учиться?

У нас огромным уважением на курсе пользовалась комсомольская организация. С нас, комсомольцев, все спрашивалось вдвое строже, а отчитываться перед товарищами, чувствуя их укоризненные взгляды, было гораздо стыднее, чем перед другими. Дисциплина у нас была железная. Комитет комсомола активно вмешивался и в учебные дела, и в быт студентов. Сами мы занимались самообразованием, политучебой, поднимали свой культурный уровень. К каждому комсомольцу был прикреплен человек, которого надо было обучить грамоте. Проводили работу в жактах, организовывали отдых детей. Устраивали курсовые вечера, подобные вашим капустникам. Участвовали в них все.

Что было характерно для нас— это огромное чувство ответственности за любое порученное дело. Мне кажется, сейчас некоторые ребята страдают отсутствием этого качества.

Что пожелать вам? Побольше самостоятельности и серьезности в порученных делах. И больших успехов вам во всем, ребята!

ДОРОГОЙ ОТЦОВ СВОИХ

Двадцать первый год: интервенция, голод,
Темень, разруха, грязь.
Пользуясь моментом, поднимают голову
Эсеры, черносотенцы и прочая мразь.
Кричали они: «Убирайтесь! Хамы!
Рабочий не станет врачом вовек!»
Вся комсомолия института —
Шесть человек.
В порту грузили баржи ночами.
Зубрили до одури. Истово, зло.
Смогли. Доказали. Стали врачами
Всем сволочам назло.
Потом другие пришли на смену.
Кадры ковала страна.
Вдруг грянула буря. Сорок первый —
Война.
Блокада. Ее запомнит история.
Фашистскому зверю проклятия!
Под артобстрелом в аудиториях
Все же идут занятия.
В госпиталях, поездах, медсанбатах,
В грохоте боя, в огне батарей —
Много их было, товарищей наших.
Их, ленинградских врачей.
Время! Ты мчишься, как вешние воды.
Отгромыхала война.
И понеслись быстротечные годы:
Строек огни, целина...
Товарищ! Шагая в колонне стройной
Дорогой отцов своих,
Будем достойны. Будем достойны
Первых.
Тех,
шестерых.

В. ШАЛК,
студент IV курса стоматологического факультета

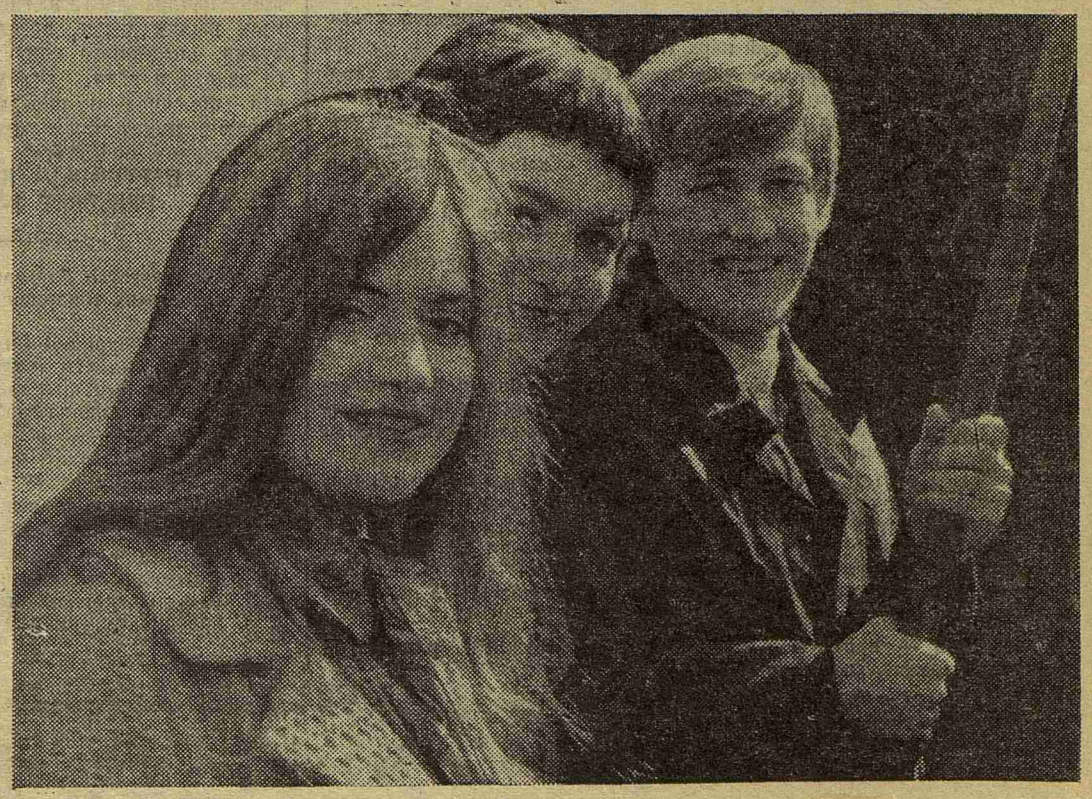

Студенты 70-х...

Фото студкора В. Душина

ТРУД НАШ МОЛОД

Комиссары, комиссары...

Мы из «Спарты»

Все началось на I курсе. В декабре проходило комсомольское собрание на тему «Традиции 1-го ЛМИ». Тогда мы впервые услышали о целине. Надо сказать, что ребята-шестикурсники всеми силами старались увлечь нас своими рассказами. Но то ли не улеглись еще страсти вступительных экзаменов, то ли мы действительно уже устали за это время, а только не захотели мы ехать ни в какие строительные отряды, ни на какие стройки.

А потом... Потом получилось все внезапно и неожиданно: четыре человека из нашей группы— А. Зубов, староста, Ж. Минина, Л. Янченко, Г. Ренгач — подали заявления и были зачислены в стройотряды ЛМИ. Саша в составе отряда «Янега-69» поехал в Подпорожский район, а девочки— в Астраханскую область с отрядом «Гелиос-69». Так у нас в группе была открыта своя целина.

Третий трудовой (а наш — только первый) пролетел быстро и незаметно. В октябре — снова все в сборе. Теперь мы не просто студенты, мы целинники. Ходим гордые, сияющие, счастливые. Впечатлений об отряде столько, что у нас не хватает слов, чтобы все рассказать. Но интереснее всех были рассказы Саши Зубова: он работал на строительстве лежневой дороги. От Сашки веяло запахом хвои, березовых веток, — словом, романтикой. И настолько все это показалось нам заманчивым и недоступным («Девчонок не берем!»), что решили совершенно твердо: едем в лес!

На следующий год пять девочек и староста — Саша Зубов (к нам добавились Л. Попова и Н. Узорова) в составе отряда «Спарта-70», созданного на базе «Янеги-69» поехали в Киришский район. Леса не было, но был бетон и опытная ферма, которую нам предстояло построить. Много нового мы узнали, многому научились, а самое главное — мы узнали, что́ такое настоящий коллектив и настоящая дружба.

Через год возмужавшие и окрепшие ряды «спартанок» из 308-й группы пополнились еще одной «спартаночкой» — Л. Шпигуновой, и снова во главе любимого нами старосты (семь человек) мы едем со «Спартой-71» и ее командиром Мишей Балясовым в Ленобласть.

Ура! Наша мечта сбылась: мы едем в лес! «В глушь лесную, пахучую».

Деревня Печеницы Лодейнопольского района встретила нас веселым летним солнцем, широким раздольем и, конечно... комарами. Их здесь было столько, что даже свою улицу мы назвали «Комаринской».

Лес, загадочный и молчаливый, окружал деревню могучей стеной. Он словно пытался понять, кто мы такие, что осмелились нарушить его покой.

А через день дружный гул бензопил напомнил нам о том, что приехали мы сюда не любоваться красотами природы, а работать.

Работали увлеченно, с азартом, и лес, словно покоряясь нашей силе, расступился, освобождая место лежневой дороге. А что может быть приятнее, чем пройтись по «своей», построенной вот этими руками лежневке! Нам просто не верилось, что все это мы сделали сами.

Умел отряд не только отлично работать, но не хуже и отдыхать. Мы собирались по вечерам в отрядном баре со сказочным названием «У лешего», построенном по последним проектам «березового» строительства, где, усталые, но довольные пели песни вместе с нашей солисткой Светой Щербак и ребятами А. Голышевым, А. Розенбаумом, А. Ледовым, танцевали, слушали стихи, отмечали дни рождения, принимали гостей.

Третий трудовой 1971 года приближался к концу. Мы и не ожидали, что для нас он будет таким счастливым: об этом узнали лишь на вокзале перед отъездом домой: отряд «Спарта-71» за высокие показатели в соцсоревновании занял первое место. Нашей радости не было предела. Вот и все.

Три года целины. Что наиболее запомнилось? Конечно, «Спарта-71». Все запомнилось ярко, остро и надолго: и вечно незаводящаяся бензопила, и деревенская баня «по-черному» с жестким паром и березовым веником, и, конечно, лес — величавый и добрый, с целыми «океанами» черники, голубики и морошки, лес, который мы научились любить и понимать.

И сегодня, подводя итоги, мы, «спартанцы из 408-й», можем по праву сказать: пробу на выносливость, дружбу мы выдержали с честью.

408-я группа

СТАЛЕВАРЫ

Уже не первый год студенты 1-го ЛМИ в составе студенческих строительных отрядов выезжают работать в социалистические страны. И летом этого года десять студентов, в основном с бывшего III курса, работали в ГДР.

В городе Ризе в 40 км от Дрездена находятся два крупных предприятия металлургической промышленности ГДР — сталеплавильный и трубопрокатный заводы. Там мы и работали: ребята — на сталеплавильном, а девочки — Наташа Лев и Таня Волкова — на трубопрокатном.

Мы были заняты на разных операциях: А. Шерстобитов и З. Чихладзе работали у мартеновских печей (загружали их металлоломом, добавляли марганец), Н. Перепеч и Е. Голощапов — у электропечи, где выпускалась сталь особо высокого качества, А. Давидюк, Е. Селиванов, П. Шабак-Спасский и Артюшенко — на разливе стали.

Первое впечатление от цеха: кругом невообразимый шум, мостовые краны разносят над головой ковши со сталью, раскаленные болванки и просто формы, которые, как нам казалось, были зацеплены без всяких правил техники безопасности, и грозили упасть на голову.

А выглядели мы как настоящие сталевары: серые штаны и куртки, пропитанные особой противопожарной смесью, на ногах — специальная обувь из толстой кожи, на деревянной подошве, на голове — каска, очки с темно-фиолетовыми стеклами.

Работать было трудно: жара стояла такая, что мы буквально обливались потом. Очень хотелось пить. За смену каждый из нас выпивал больше двух ведер газированной воды с сиропом,— правда, жажду она утоляла плохо, хотя сироп был трех сортов — красный, зеленый и желтый.

Почти никто из нас не знал немецкого языка, поэтому часто мы вместо сжатого воздуха включали воду и наоборот. Но после трех дней работы мы изучили весь технологический процесс: вначале форму высотою в 3 м надо было очистить от окалины, затем уложить керамику, обсыпать песком и продуть сжатым воздухом. Подготовленные формы заливают сталью, через 30 минут мостовой кран вытаскивает малиново-красные бруски.

Работали в три смены, и самой трудной, конечно, была ночная — очень хотелось спать, но как только наступала очередная плавка, сон моментально проходил. Тот, кто хоть раз видел, как выливается сталь из мартеновской печи, никогда не забудет этой картины. Сталь льется в ковш емкостью 50 тонн широким потоком, от которого во все стороны летят блестящие звездочки. Они только кажутся безобидными, а на самом деле сильно обжигают.

Труднее всех пришлось нашим девочкам: они работали на другом заводе, и получалось так: они приходят домой — мы спим, мы приходим — они отдыхают. Но иногда мы все-таки собирались вместе, обменивались впечатлениями, делились опытом. А потом командир брал гитару, и тишину вечера нарушали русские песни. Перед тем как идти спать, кто-нибудь обязательно говорил нашу любимую поговорку: «Скорей бы прошла ночь — и снова на работу».

Каждый день мы играли в волейбол, иногда делая перерыв, чтобы пойти искупаться в бассейне, в голубой воде которого было так приятно плавать после жаркого воздуха сталеплавильного цеха. Мы провели футбольный матч с военнослужащими ГДР и выиграли его со счетом 5 : 0.

Много было у нас дружеских встреч в маленьком уютном кафе с членами молодежной организации ГДР. В непринужденной обстановке мы рассказывали им о Советском Союзе, Ленинграде, о нашем ЛМИ. Уезжая, мы знали, что здесь нас не забудут, и действительно, со многими немецкими товарищами у нас сейчас идет оживленная переписка.

А. АРТЮШЕНКО,
студкор

Это Светлана Щербак, студентка IV курса стоматологического факультета. У нее на счету три целины и... совсем недавняя победа на конкурсе песни.

Фото М. Цирлинга

РАДОСТЬ — ЛЮДЯМ

Наша агитбригада создана сравнительно недавно: первый агитпоход состоялся в марте, накануне XXIV съезда КПСС, — бригада четыре дня провела в Лодейнопольском районе. Трудности и неудобства поездки компенсировались успехом наших концертов, теплым, непосредственным приемом зрителей, интересом ко всему происходящему. В Ленинград мы вернулись очень довольные, с массой впечатлений. Прошло несколько недель — и новый агитпоход, теперь уже в Подпорожский район. Вторая поездка сдружила всех еще больше, вселила уверенность в своих силах. Обозначился постоянный состав агитбригады.

В разгар весенних экзаменов узнаем, что в июле нам предстоит новый агитпоход в Лодейнопольский и Волховский районы. Впервые агитбригады институтов летом должны были выехать в 15-дневную поездку по области. Эта честь выпала всего трем-четырем институтам, в числе которых был и наш ЛМИ.

И сразу на нас обрушиваются трудности: часть ребят уезжает в стройотряды, часть остается на практике в Ленинграде. Были минуты, когда никто из нас не верил, что поход состоится. Нужно было срочно набирать новый состав агитбригады, готовить новую программу. «Стариков» оставались считанные единицы: Р. Рапопорт, Е. Воскобойник, С. Суковицина, И. Морозова, наш командир О. Ляшко и я — вот и все. На помощь нам пришли ребята: Е. Крейнгель, А. Штыпель, Л. Зальцман, Е. Поташова, Т. Петрова, О. Зубцовский, М. Иванов, С. Шацман и другие. Без них агитпоход вряд ли бы состоялся.

И вот поход... Бесконечная тряска на грузовике или автобусе с 9 утра до 11 вечера, три, четыре, а то и пять полуторачасовых концертов приводили к тому, что, приезжая в общежитие, ребята буквально качались от усталости. Но стряхивался метровый слой пыли, мы умывались, садились за наш дружный семейный ужин — и усталость исчезала. Разговоры, шутки не прекращались далеко за полночь. Мы особенно благодарны Иринке Морозовой и Саше Штыпелю, дарившим нам под мелодичный звон гитар счастливые минуты отдыха. А утром — снова в дорогу.

Мы выступали на полях перед бригадами механизаторов, на отгонном пастбище перед доярками (здесь наградой нам было ведро вкуснейшего парного молока), на предприятиях, в далеких деревнях, в больницах, во Дворцах культуры. Больше всего, если говорить откровенно, нам нравилось выступать в больницах. Нас, будущих врачей, больные принимали особенно горячо и приветливо, а мы старались разбудить на их лицах улыбки, вернуть хорошее настроение.

Нравилось нам давать концерты и в маленьких деревенских клубах. Близкий контакт со зрителем, непосредственность восприятия людьми, не избалованными заездами подобных коллективов, наконец, горячий прием, давали нам силы даже при страшной усталости проводить выступления на высоком уровне.

(Окончание на 4-й стр.)

ДОБРОГО ПУТИ, «ПРОВОДНИК»!

Город исчезает в дымке дня. Июль... Страда студенческой работы. Вот и наш только что созданный отряд проводников отправился в неведомое — Сибирь.

Весной 1971 года 70 энтузиастов-комсомольцев нашего института конвульсивно пытались пройти «сквозь огонь и воду» строгих медицинских комиссий, чтобы поехать работать проводниками. Прошло комиссию лишь 45 человек.

В нашем институте было создано два отряда, каждый из которых самостоятельно обслуживал весь железнодорожный состав. Наш отряд (25 студентов I и II курсов) мы назвали «Эос», что в переводе звучит как «Рассвет».

4 июля мы отправились в свой первый рейс—Ленинград—Красноярск. В пути были девять суток. Сибирь встретила жарой и невиданными красотами. В Красноярске маршрут у нас почти у всех был одинаков: от речного вокзала 40 минут по Енисею на «Ракете» до Дивногорска, а там рукой подать до Красноярской ГЭС. Мы оставили на ГЭС эмблемы отряда и института, чтобы вернуться сюда еще раз.

Когда приехали из первого рейса домой, устали так, что беспробудно проспали целые сутки. Потом стало легче: привыкли к дежурствам в ночное время, к отдыху на колесах.

Ожидая новых маршрутов, спорили, куда же нас теперь «забросит» городской штаб отряда «Проводник». Штаб оказался милостив, и мы еще увидели Мурманск и Карелию, Урал и Черное море, Севастополь, Кавказ и столицу Чечено-Ингушетии. Каждый рейс запоминался чем-то своим. Больше всего нам понравились поездки в Красноярск и Севастополь. Уставали мы изрядно: все время на колесах, все время с массой людей, разных по характеру и поступкам.

Работали все ребята добросовестно, четко. Мы получили массу благодарностей от пассажиров и грамоту Обкома ВЛКСМ. Нашим преемникам хотим сказать: новый студенческий строительный отряд «Проводник» — это интересно!

Л. ГАВРИЛОВА

В. БЕЛОВА

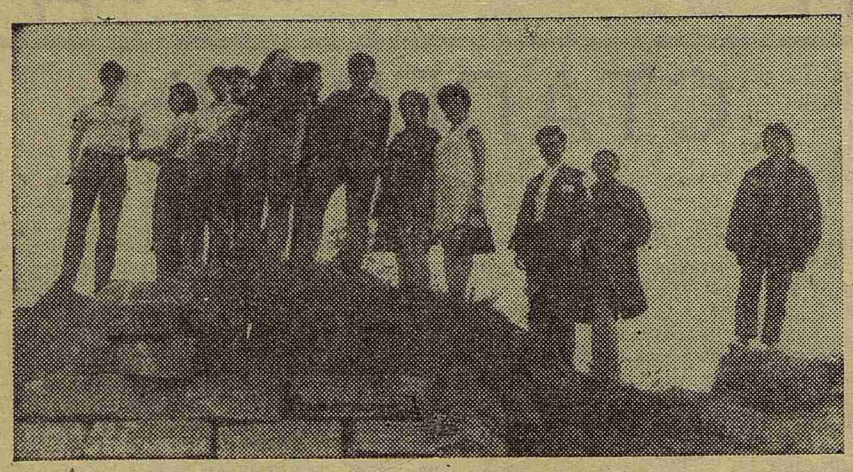

На волховских высотах...

(Начало на 3-й стр.)

РАДОСТЬ — ЛЮДЯМ

А уставали мы здорово, порой последний концерт начинался в 10—11 часов вечера.

Был такой случай. Мы давали наш последний в этом агитпоходе концерт в маленькой деревушке. Прошел он очень хорошо, и мы, довольные, уже хотели уезжать, когда к нам подбежали ленинградцы, работавшие здесь на уборке урожая по направлениям от предприятий. Какова же была их радость, когда они узнали в нас своих земляков! На концерт они не успели и очень просили повторить для них хотя бы несколько номеров. Мы с удовольствием выполнили их просьбу. Представьте себе: вечер, закат солнца и тучи комаров... Сережа Шацман читает «Баню» М. Зощенко, а зрители, задыхаясь от смеха, бегают вокруг него с ветками, отгоняя комаров. Пели наши девочки Ира Морозова, Лиля Зальцман, Лена Поташова. Трудно передать искреннюю благодарность ленинградцев. Не зная, как выразить свою признательность, они решили, что путь к сердцам студентов лежит через голодные желудки, и принесли нам отварную картошку с мясом и хлеб. Все показалось нам неимоверно вкусным.

Мерно качало грузовик. Ребята засыпали сидя. Неожиданно машина остановилась и через две-три минуты снова продолжала свой путь. Сообщение о том, что нас хотели уговорить дать еще один концерт, развеселило всех и приятно пощекотало самолюбие.

Несмотря на все трудности и порой неудачи, мы никогда не унывали. Силу нам давали дружба и единство, чувство ответственности за порученное. Мы простужались и болели, но держались. Никто из нас никогда не слышал жалоб от Миши Иванова: он серьезно заболел в походе, но не покидал сцену и, забывая о своем самочувствии, поднимал настроение остальных. Шли на любые жертвы наши певицы, в простуде теряющие голос. Они глотали горячее молоко с содой, полоскали горло, терпели горчичники, пили сырые яйца и все ради людей, для которых мы приехали, ради их хорошего настроения.

Неловко хвалить самих себя, но мы действительно потрудились на совесть. Наша агитбригада — частичка нашего института, и те благодарности, которые мы привезли с собой, — это благодарности не только нам, но и нашему 1-му ЛМИ, всему его студенчеству.

Н. ЯКУБОВСКАЯ,
комиссар агитбригады

ЕСЛИ ВАМ НЕ БЕЗРАЗЛИЧНО...

Пустынной улицей идет ребенок. В глазах у него смятение, страх. От того, что ты сделаешь, увидев ребенка, зависит, человек ты или не человек.

В. А. Сухомлинский

Вам наверняка встречались на улицах такие мальчишки, иногда совсем дети, иногда постарше... Они считаются грозой района, учителя называют их «трудными». Обращали ли вы на них внимание? Пытались ли посмотреть в глаза, разобраться, что кроется за их напускной самоуверенностью, развязностью? Знаете ли вы, что за плечами у многих из них совершенное правонарушение, а иногда и преступление, что за их судьбой пристально следит милиция? В их семьях обычно сложные отношения, а в школе на многих таких ребят уже махнули рукой: постоянные двойки, пропуски занятий. Все это гонит ребят на улицу, дальше от дома, от школы. У них нет друзей, не у кого спросить совета. У них есть одна улица, много времени, которое им нечем занять.

Что может помочь этим ребятам? Рука друга, не на словах, а на деле заинтересованного в их трудной судьбе. Так решили комсомольцы нашего института, когда в апреле 1970 года по постановлению Ленинградского горкома комсомола и коллегии управления внутренних дел был организован первый в районе комсомольский оперативный отряд по работе с подростками.

Большие и сложные задачи ставили перед собой комсомольцы 1-го ЛМИ: борьба с детской безнадзорностью, преступностью несовершеннолетних.

Каждый член оперотряда пошел в семью подростка. Вечерами, после занятий, в субботу, в воскресенье встречались комсомольцы со своими подшефными, подолгу сидели вместе с ними над учебниками, решали трудные, чисто житейские проблемы: что сделать, чтобы оградить подростка от постоянных скандалов в семье, заставить его пойти в школу, порвать с уличной компанией? А уходя от подшефного, шли к учителям, в милицию, в райисполком, для того чтобы вместе избрать наилучший путь работы с подростком, решить вопросы его трудоустройства, организации учебы и свободного времени.

Много пришлось поволноваться, потратить времени и сил ветерану отряда Алле Высочиной (II курс), чтобы убедить работников исполкома и милиции в том, что ее подшефная может найти правильный путь в жизни, если не направлять девочку в спецучреждение, а помочь ей устроиться на работу. Теперь, когда наша подшефная работает на фабрике и считается хорошей производственницей, можно с уверенностью сказать, что усилия Аллы и всего отряда не пропали даром.

Труден процесс работы с подростком. Не всегда видны его результаты. Поэтому в отряд подбираются люди терпеливые, доброжелательные, способные не раздумывая отдать свое время работе. Это четверокурсницы Люда Быкова и Света Кречина, студентка III курса Фира Машкилейсон, студенты II курса Лена Орешникова, Володя Иванов (командир отряда), Витя Николайчук, Володя Давыдов, Алеша Емельянов.

Из уголовного розыска Петроградской милиции получено сообщение: из дома бежал подросток. Сразу же после занятий в штабе собираются члены отряда. До ночи отряд патрулирует в районе, спускается в подвалы, поднимается на чердаки — нужно найти беглеца, вернуть его в семью, в школу.

А ночью нам приходится сидеть над учебниками, чтобы утром прийти на занятия подготовленными не хуже своих товарищей по группе. Отстать в учебе нельзя: комиссар Люда Быкова пристально следит за успеваемостью членов отряда.

Работа продолжается и летом. Вместе с подростками члены оперотряда выезжают в военно-патриотический лагерь райкома комсомола «Петроградец». Крепко сдружились бойцы лагеря — ребята Петроградской стороны с Володей Ивановым: в то время он был комиссаром отряда.

Чем опытнее становится отряд, тем больше задач встает перед ним. Пора подумать не только об индивидуальном шефстве, об оперативной работе, но и о работе районного клуба «Петроградец», о помощи подросткам в жилищных конторах. Оперотряду нужны новые люди. И если вам не безразлична судьба ребят, если вы способны пожертвовать ради них своим временем, приходите к нам, в наш дружный коллектив. Давайте вместе приложим все усилия к тому, чтобы не было на Петроградской стороне мальчишек и девчонок с искалеченными судьбами. Это прямая задача комсомольцев.

Т. БУКАЧ,
член оперотряда

В подготовке этого номера принимали участие студенты А. Артюшенко, В. Яковенко, С. Романов, А. Крашенюк, Н. Якубовская., В. Шалк, М. Кутаева.

Дружеские шаржи

НИКОЛАЮ ГОЛОХВАСТОВУ,
зам. секретаря комитета ВЛКСМ по оргработе

Большой и могучий,
в огромных очках,
Внушал Голохвастов
бандитам всем страх.
А ныне у Коли заботы
поболе,
Он в оргсекретарской милее
нам роли.

БОРИСУ КЛЕЙМАНУ,
секретарю комсомольского бюро стоматологического факультета

Про Клеймана узнала вся
планета,
Молва о Клеймане летит
скорее света,
А значит, знали люди даже
встарь,
Что Боря — самый
душка-секретарь.

ЯНУ НАКАТИСУ,
секретарю комсомольского бюро 2-го потока V курса

Все мелькает как в кино:
Спорт, работа в «Пульсе»,
СНО.
Может все Накатис сам,
Сам в бородке и с усам.

Конкурс песни. Жеребьевка.

Фото студкора Р. Михелашвили

ОСЕННИЙ ПРАЗДНИК

17 НОЯБРЯ — Международный день студентов, и знаменательно, что именно в этот день проходил заключительный тур первого в истории института конкурса песни, посвященного 50-летию комсомола института.

Зал Ленина, как в дни весенних смотров, переполнен. Сюда собрались все, кто любит песню.

На сцене появляются ведущие О. Ляшко и Л. Рапопорт. Напомнив зрителям условия конкурса, они вызывают всех участников для проведения жеребьевки.

Первыми по воле жребия на сцену выходят Игорь Красовский и Василий Чесноков (V курс). Они предложили слушателям интересное исполнительское решение обязательной песни «Там вдали за рекой», но, к сожалению, на этот раз у дуэта не было присущей ему слаженности. Приятно отметить, что дуэт исполнил две песни собственного сочинения. Песня В. Чеснокова «Dum spiro spero» о нашем институте была тепло встречена залом.

Второй выступала студентка I курса Татьяна Балашова, покорившая слушателей душевностью исполнения, большой музыкальностью и очень приятной манерой держаться на сцене.

Уже хорошо известная в институте исполнительница лирических песен студентка III курса Ирина Скобаро, к сожалению, выступила ниже своих возможностей.

Дуэт студентов II курса Л. Зорикова и А. Ледовой выступил бледно, не оправдав ожиданий многочисленной аудитории второкурсников, болевших за них.

Трио студенток III курса — Лия Баркая, Додо Мжаванадзе, Дали Чабрава — зал встречает аплодисментами, их знают и любят в институте; исполнение их отличается высокой музыкальной культурой.

На сцене — последняя участница конкурса Светлана Щербак (IV курс стоматологического факультета). Зал встречает ее бурными аплодисментами. Светлана выступает с большим подъемом, она прекрасно исполняет обязательную песню, «Элегию» Розенбаума и «Песню о красных девицах и добрых молодцах» Антонова. Светлана Щербак, — пожалуй, единственная исполнительница, которая подобрала свой репертуар так, что ее талант заиграл всеми гранями. Светлана выступала в сопровождении двух гитар — А. Голышев и А. Розенбаум. Сопровождение было блестящим и в большой степени обеспечило успех исполнительнице.

С. Щербак заняла первое место на конкурсе, ей отдали свой приз зрители, а жюри отметило ее исполнение обязательной песни особым призом.

Второе место заняло грузинское трио, третье — Т. Балашова.

Всем участникам второго тура вручены дипломы и памятные медали, а участникам первого тура объявлена благодарность комитета комсомола.

Итак, первый конкурс песни завершен. Идея комитета комсомола о проведении такого конкурса претворена в жизнь, и в этом большая заслуга Ольги Ляшко.

Мы надеемся, что конкурс песни станет таким же традиционным праздником осеннего семестра, каким каждую весну являются смотры художественной самодеятельности.

Жюри конкурса

Редактор А. КОСОУРОВ

М-55202 Заказ № 2741

Ордена Трудового Красного Знамени типография им. Володарского Лениздата, Ленинград, Фонтанка, 57.