Пролетарии всех стран, соединяйтесь!

Пульс

Орган парткома, ректората, комитета ВЛКСМ, профкома и месткома 1-го Ленинградского медицинского института имени акад. И. П. Павлова

№ 39 (1402) | Понедельник, 30 ноября 1970 г. | Год издания 41-й | Цена 1 коп.

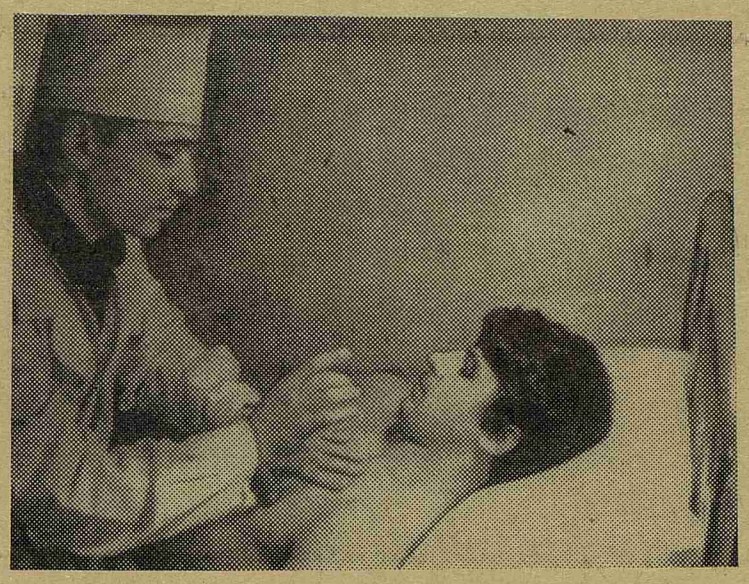

ВОТ УЖЕ больше месяца мы ходим на занятия по пропедевтике в больницу имени Урицкого. Мы — это 313-я группа. Наконец-то увидели настоящих больных. Сначала немного боялись их, не знали, как обращаться, но ассистент кафедры, опытный педагог Александра Рафаиловна Лужис постепенно научила нас, как надо собирать анамнез, как определять границы легких и сердца, как пальпировать живот.

Каждое занятие проходит очень интересно и быстро. Глядя, как старательно выслушивают больную Женя Кесарев и Инна Ционская, можно подумать, что они мечтают стать терапевтами, а не хирургами. И это усердие очень радует потому, что без отличного знания внутренних болезней человека хорошим хирургом никогда не станешь. Это понимают все ребята и стремятся как можно больше получить знаний на этой кафедре, тем более что и преподаватели и больные стараются нам помочь в этом.

На снимке: «первые шаги» будущего доктора Евстигнея Иванова. Навыки перкуссии он отрабатывает на мне — чего не сделаешь ради товарища!

А. АРТЮШЕНКО,
студкор

КОМСОМОЛ: ИТОГИ, ПЛАНЫ, РАЗДУМЬЯ

ТЕ, КТО 14 ноября был в нашей «семерке», попадал в обстановку необычайного оживления. Уже в вестибюле вас встречал бурлящий поток, в глаза бросалось огромное красное полотнище: «Привет делегатам XXIX отчетно-выборной конференции!». Шла регистрация делегатов. Вы всюду встречали комсомольцев с маленькими яркими флажками на груди. На флажках надпись: «ВЛКСМ. XXIX». Это сюрприз, а их в этот день было немало. Это и «Пульс», подготовленный комитетом комсомола специально к конференции, и отпечатанная на ротапринте брошюра «Профессия обязывает», в которой поднят вопрос нравственного воспитания молодого врача, и празднично убранная «семерка», украшенная стендами, газетами, специально подготовленными к конференции и родившимися в строительных отрядах, и зарисовки, фотографии из жизни студентов 1-го ЛМИ.

В аудитории бюст В. И. Ленина. Красный бархат. Живые цветы.

На огромном плакате бьется человеческое сердце. Сухие строки ЭКГ. Символы, близкие каждому студенту-медику. Во всем чувствуется праздничная обстановка, огромная подготовительная работа...

В наступившей торжественной тишине делегаты стоя приветствуют знамя комсомольской организации 1-го ЛМИ, внесенное в аудиторию. Конференция начинает свою работу.

В отчетном докладе комитета комсомола, с которым выступила секретарь комитета С. Ломакина, был дан тщательный, конкретный анализ работы комсомолии нашего института за прошедший год.

Доклад с его критической направленностью вызвал многочисленные выступления. В прениях выступили 14 делегатов, и только однажды, с единогласного согласия делегатов, был нарушен регламент, когда выступал Г. Б. Федосеев, секретарь парткома. Он говорил о воспитании молодого врача, формировании его мировоззрения и влиянии на становление характера комсомольской организации вуза. «Не секрет, — сказал Глеб Борисович, — что мы иногда плохо знаем и воспитываем молодых людей, доверяем им серьезные поручения, с которыми они подчас плохо справляются, а иногда и совсем не оправдывают нашего доверия. И часто в этом виновата комсомольская организация, недостаточное влияние комсомола на каждого комсомольца в отдельности».

Многие выступления были посвящены Ленинскому зачету. Резюмируя все, можно сказать, что Ленинский зачет проведен в нашем институте успешно. Эта работа продолжается и в нынешнем году. Каждый комсомолец должен сдать Ленинский зачет, который посвящается XXIV съезду КПСС.

С 29-й конференции

В выступлениях делегатов (Е. Добринская, В. Николаев) прозвучала критика в адрес комитета комсомола, уделяющего недостаточное внимание комсомольцам — ординаторам и аспирантам. А именно они могли бы оказать серьезную помощь в проведении работы «студенты — народному здравоохранению». Это, кстати сказать, новая, добавим, «местная», форма работы комсомольцев старших курсов, которые осмотрели около 16 тыс. молодых рабочих Петроградского района. А это уже большой экономический эффект, так как проводилась диспансеризация, рекомендовалось лечение. Это уже и реальная помощь государству.

В нескольких выступлениях затрагивались проблемы студенческого строительства (Г. Б. Федосеев, В. Карпов), хорошо поставленного в институте. Эти успехи радуют, но иногда мы забываем, что быть бойцом отряда — большая честь. Нельзя, чтобы в отряды попадали «хвостисты», неуспевающие студенты. Об этой проблеме, а также о пробелах в академической работе говорил декан лечебного факультета О. П. Большаков.

На конференции были отмечены случаи недостаточного знания комсомольцами основных положений Устава ВЛКСМ, что приводило к нарушениям комсомольской дисциплины, слабый контакт комитета ВЛКСМ с организациями клиник и кафедр; недостаточная информация первичных организаций о планах работы комитета; плохое проведение военно-спортивного зачета.

Проанализировав отчетный доклад, делегаты единогласно признали работу комитета комсомола удовлетворительной. Представленный делегатам проект решения конференции, подготовленный редакционной комиссией, был принят также единогласно с некоторыми добавлениями: создать факультет общественных профессий, подготовить в рамках факультета командиров и комиссаров ССО; создать пресс - сектор газеты «Пульс» при комитете комсомола; создать целинный клуб нашего института. Третье добавление было сделано после выступлений делегатов А. Бехтина и ректора института В. А. Миняева и встречено с большим энтузиазмом делегатами конференции.

Волнующим получился момент приветствия делегатов-шестикурсников, последний раз присутствовавших на институтской конференции. Их появление в президиуме зал встретил аплодисментами. Всем делегатам - шестикурсникам преподнесли красные гвоздики.

По существующей традиции имена лучших комсомольцев-выпускников решено занести в Книгу почета комсомольской организации 1-го ЛМИ. Это — А. Бехтин, Е. Голощапов, В. Трофимов, В. Филиппов, В. Филиппов (V курс стоматологического факультета), А. Крашенюк.

На конференции было принято решение об обращении к профессору С. Я. Фрейдлину с просьбой написать книгу о деонтологии студента - медика, учитывая большое значение ее в подготовке молодого врача.

В заключение XXIX комсомольской конференции 1-го ЛМИ выступил первый секретарь Петроградского райкома ВЛКСМ Н. Викторов.

А. КРАШЕНЮК

ИНИЦИАТИВА И ОПЫТ

ПЕРВЫЙ КУРС НАБИРАЕТ СИЛЫ

ПРОШЛО уже три месяца с того памятного дня, когда в седьмой аудитории состоялся праздник посвящения нашего курса в студенты. Много ли это? И да и нет. Вполне достаточно, чтобы каждый почувствовал, как это нелегко быть студентом медицинского института. И в то же время мало: мы еще только начинаем утверждаться, как коллектив.

Комсомольское бюро второго потока I курса было избрано 28 сентября. Что же мы сумели сделать с тех пор? Позади остались поездки в совхоз на уборку овощей, работа на овощебазе — вот здесь и сказались первые итоги деятельности комсомольской организации. А итоги оказались хорошими: первый курс трудился лучше других. В комсомольско-профсоюзном кроссе курс занял первое место по институту — это тоже не без влияния комсомольского бюро. В нашей организации нет задолженности по членским взносам, заканчивается подписка на периодическую печать, бюро приступило к созданию агитбригады, художественной самодеятельности.

Прошли групповые собрания, на которых шел разговор о подготовке к Ленинскому зачету: к началу ноября каждый комсомолец взял социалистические обязательства в честь XXIV съезда партии. В обязательствах наших, конечно, много схожих пунктов (нужно же сделать скидку на нашу неопытность), но есть в них и толковые, конкретные пункты. Ирина Анохина записала в свое обязательство: подготовить реферат на тему: «Ленинские заветы молодежи», а Саша Либерман обязался сдать все экзамены первой сессии на «отлично».

Следуя рекомендации партгруппы, бюро взяло курс на укрепление дисциплины и улучшение посещаемости лекций. Для этого мы решили попробовать ввести дежурство групп на лекциях. 17 ноября первое «боевое крещение» приняла 123-я группа. А в итоге? Ни один человек не вошел в аудиторию в пальто (как ни удивительно, об этом тоже приходится напоминать), «галерка» была свободна от любителей поболтать в учебные часы.

Бюро сталкивается с трудностями: поток большой, 250 человек, студенты собрались разного возраста, и поэтому чувство ответственности не у всех одинаковое. Вот здесь нам и предстоит большая организационная и воспитательная работа, цель которой — сплочение потока, воспитание у каждого комсомольца чувства ответственности за свои поступки и высокой сознательности в учебном процессе.

Особенность в работе нашего бюро — единство комсомольской организации с партгруппой курса и профсоюзным бюро. Это очень помогает делу.

А. АЙРАПЕТЯН,
секретарь комсомольского бюро 2-го потока 1 курса

Курс основ ораторского искусства

В этом году школа молодого лектора вновь начала курс основ ораторского искусства. Две лекции: «Как работать с литературой» и «Как подготовить лекцию» прочел доктор педагогических наук С. И. Березин. Следующая лекция на тему: «Как выступить с лекцией» состоится 10 декабря. Приглашаются все желающие.

Маршрутами третьего трудового

В ГОСТЯХ У ПАНА БОЛЕКА

Переполненный экспресс Кузница — Варшава—Берлин останавливается. За окнами огни польской столицы. Выходим на перрон. И вдруг, сквозь вокзальный гомон еще непривычного польского языка, такое знакомое и родное: «Ребята, привет!». Оборачиваемся и попадаем в объятья друзей из отряда, едущего в ГДР. Всего два дня назад расстались, а как приятно встретить своих в незнакомой стране. Ребята занимают наши места в поезде, им еще предстоит путь до Берлина.

...Он подбежал к нам, приветствуя на русском языке, помогая себе польскими словами и экспансивной жестикуляцией, наш сопровождающий Конрад Кениг. С этого вечера он стал для нас, пожалуй, самым близким человеком в Польше. Каждое утро в течение целого месяца нашей работы в Лодзи он встречал нас веселой улыбкой: «Здравствуйте, товарищи. Что, мне хочется работать?» — спрашивал он себя, и начинал энергично орудовать лопатой. Он не просто добросовестно выполнял порученное ему дело, всей душой хотел наш друг, чтобы мы почувствовали себя в Польше, как дома.

Первый рабочий день. Сквозь толщу одеяла и сон слышу грохот в дверь. «Подъем!» — голос командира Васи Карпова. С соседней койки Женя Мишин сонно отвечает: «Уже встали». Выползаю из-под одеяла. Женя сладко спит.

Торопимся в столовую: нужно успеть съесть свой завтрак. Две маленькие булочки с маслом, два прозрачных кусочка колбасы и кофе — это, конечно, непривычно, зато быстро.

Бегом на работу. Вот он, «наш» завод строительных материалов. Высокие штабеля продукции, грохот бетономешалки и вибрационных столов, цементная пыль и улыбающиеся, приветливые лица польских рабочих. Сюда каждый день на протяжении месяца мы будем торопиться к семи утра, обмениваться с поляками крепкими рукопожатиями и расходиться по своим рабочим местам. Четверо — к вибратору. Боря Пересторонин и Вася Карпов быстро загружают бетономешалку. Песок, цемент, вода. Поворот ручки. Бетономешалка заурчала, загрохотала. Внимание, пошел бетон. Зевать нельзя. Женя Мишин загружает формы, включает вибрационный стол. Кажется, что дрожит не только стол, но и ветхие стены цеха, стекла, земля. Формы переворачиваются на поднос, и под жарким июльским солнцем появляются два стройных бетонных шестигранника, две трелинки, как их называют поляки. Через сутки они высохнут, еще через пять пан мастер их придирчиво осмотрит и вместе с тысячей таких же трелинок отправит на строительство. И будут выстилать трелинки, сделанные руками ленинградских студентов-медиков, польские дороги.

Работа продолжается, темпы растут. Вот два стоматолога — Володя Букринский и Боря Васильев — катят тачку с огромным кубом прессованной стружки. Через час на этой же тачке они вывезут два десятка теплоизоляционных плит, сделанных их руками. Такие же плиты в паре с молчаливым усатым поляком делает Коля Токаревич.

(Окончание на 2-й стр.)

Комсомольская инициатива

Стоматологи осаждают Эрмитаж

В октябре, когда на III курсе стоматологического факультета проходило отчетно-выборное собрание, комсомольцы в числе других недостатков в работе бюро называли скуку. В том или ином варианте фраза «Курс живет скучно» повторялась во многих выступлениях. Справедливо говорилось, что свободное время, которого у нас не так уж много, каждый комсомолец проводит не всегда с пользой для себя.

В работе нового бюро (секретарь Сеня Зайдман) наметились серьезные изменения в этом аспекте. Культсектор Наташа Тищенко организовала посещение лекций-экскурсий в Эрмитаже. Знаете сколько человек посещает эти лекции? 103 студента — половина нашего курса! Посещаются лекции аккуратно. Не мудрено: они очень интересны и проводятся в самое удобное для нас время, вечером, когда доступ посетителей прекращается и в залах Эрмитажа никого нет. Наши экскурсоводы — люди высокой эрудиции, причем по каждому разделу лекции читают специалисты в своей области.

Когда я пришел на первую лекцию, то с удивлением увидел, что все ребята моей группы вооружились тетрадями и стали записывать. И это те самые студенты, что и в институте-то не всегда лекцию запишут! А тут, стоя, держа тетрадь на весу, торопливо делают заметки, стараясь не пропустить ничего интересного из рассказа экскурсовода.

По-моему, самое главное во всем этом то, что и после того, как заканчиваются занятия и курс уже не сидит в одной аудитории, мы чувствуем себя коллективом. Честное слово, в Эрмитаже мы другие, не такие, как на занятиях. А это для нас ново. Значит, мы открыли в своих товарищах что-то новое, хорошее, чего до сих пор не замечали.

Побывали мы на премьере кинофильма «Красная палатка». 5 декабря курс идет в Горьковский театр смотреть спектакль «Правда, ничего кроме правды!». Вы пытались купить в театр имени Горького 50 билетов, да так, чтобы не через год, а сразу? Мы купили.

Все комсомольцы нашего курса взяли социалистические обязательства в честь XXIV съезда нашей партии.

Закончена подписка на газеты и журналы. Не забываем мы о спорте. Бюро позаботилось о том, чтобы курсу предоставляли спортивный зал на два часа один раз в неделю. Кафедра физкультуры пошла нам навстречу.

Если бюро нашего курса не сбавит темпа, то на следующем отчетно-выборном собрании претензий к его работе будет гораздо меньше.

Ю. МИРОЧНИК,
студкор

На работу...

Беглые заметки

Требуется коррекция

Вдогонку лиственному хрусту осени плеснула снежным кремом зима. Снова снег. Соль стужи слизывается с гранитных ступеней невской волной. Крошатся чуть тронутые первым заморозком дни. Угасает год 1970-й, к которому все мы так успели привыкнуть. Но значит близится Новый год! И уж, что совсем достоверно, учебный год — в разгаре.

Медицина мощным напором насыщает жаждущие умы наши: в лабораториях и на семинарах, в аудиториях и клиниках синтезируются будущие врачи. И скоро уж произведут над нами качественный анализ взыскательные экзаменаторы. А пока давайте окинем хозяйским взором свою беспокойную студенческую жизнь.

Бурлят заботы, отчего царящее вокруг настроение поддерживается в прочном тонусе серьезности.

Например, бои за книгу — изнуряющие очереди в библиотеку— ради чего? Праведный интерес к любимой науке, потребность? А как же! Ведь не будет же человек выстаивать в очереди лишь для того, чтобы судорожно пошелестеть страницами за минуту до двойки?

Известно: заботы определяются потребностями.

Но вот потребность, самая что ни на есть банальная, — пообедать. И что же? Напряженный пульс столовой в ритме академических перерывов, когда забота каждого о «хлебе насущном» на грани декомпенсированного отчаяния. И прогноз этого состояния пока малоблагоприятен...

Потребность передвигаться по институтской территории теперь, конечно, выполняется куда свободней, нежели года три назад. И все-таки... Хроническое течение ремонтных работ заставило забыть и парадный вход и парадный въезд. Теперь уже все заботы, пожалуй, о том, как наиболее остроумно протиснуться в узкую калитку на улицу, да удачней сбалансировать на доске, проложенной через грязь, или перепрыгнуть лужу.

Ну, а заботы о жилье? Что ж, в обоих общежитиях, кажется, все решительнее наступает его величество Порядок...

Потребность дисциплинированности? Пока еще величина отрицательная. Грозно воспитывается посещаемость лекций: недремлющее деканатское око бродит во время лекций по столовой, в ближайших кинотеатрах, и этот сверхчувствительный пеленгатор вылавливает грешников-«сачков» десятками...

Словом, где много забот, недостатки найдутся. А значит, требуется коррекция.

С. РОМАНОВ,
студкор

Вечно юная тема

В редакции мне предложили вечно юную для нашего института тему — о студенческой столовой.

Что ж, иду с товарищем. Вот и вход, вывеска: «Добро пожаловать!». Приятно, что приглашают.

Просторный коридор с броской рекламой: «Покупай абонементы! Стоимость: завтрака — 20 коп., обеда (из трех блюд) — 35 коп., ужина — 20 коп. Экономь... время!»

Вокруг зеленые растения, они ведь не только радуют глаз, но и очищают воздух. Аквариумные рыбки любезно «подмигивают» обедающим.

Действуем по порядку. Моем руки, благо блестят чистотой 6 рукомойников и призывно завывают 6 сушильных автоматов...

Ого! Сразу-то глаза разбегаются от искушений: молочный буфет, кофейная, соки, мороженое.

Но обедать так обедать! Центральных залов 4, раздач — столько же. Темп обслуживания ускоренный: грязную посуду за собой убирают сами студенты. Зал саморасчета — для крайне торопливых, над кассой-автоматом надпись: «Комплексные обеды стоимостью 40 коп. Экономьте время!»

Берем комплексный. Так, кажется, наелись. И вдруг перед нами: «В столовой ежедневно с 9 до 15 час. можно получить консультацию по приготовлению первых, вторых и третьих блюд, соусов, а также по оформлению и сервировке праздничного стола». Вот ведь!

...Принесли свой опус в редакцию, и в ответ услышали: «Вы что, на Луну летали? Это же не наша столовая!»

— Конечно, нет, — вздохнув, ответили мы. Жаль, что она далековато. Но в воскресенье живущим в общежитии, право, есть смысл там обедать. Или же попробовать себя в кулинарии... Адрес? Педагогический институт имени А. И. Герцена.

В. ЯКОВЕНКО,
студкор

Маршрутами третьего трудового

В ГОСТЯХ У ПАНА БОЛЕКА

(Начало на 1-й стр.)

Но что такое? Неожиданная тишина. Все ясно: опять сломалась еще минуту назад изрыгающая пыль и грохот камнедробильная установка. Говорят, она пережевывала булыжники еще в каменном веке. Теперь этой первобытной механизацией управляют (когда она работает) Таня Карпова, Ира Дегтярева и Миша Рыбкин. Ну, а когда установка замирает, на помощь приходит пан Болек, наш друг и механик.

Летит цементная пыль, струится пот, горят ладони. На заводе строительных материалов работают студенты 1-го ЛМИ...

Рабочий день окончен, и хотя усталость дает себя знать, отдыхать никто не хочет. Впереди встречи с польскими друзьями. Сколько таких встреч было у нас за месяц работы в Лодзи: в домах рабочих и служащих, в студенческих общежитиях и клубах, в больницах и научно-исследовательских лабораториях! Где бы мы ни были, везде нас встречали крепкими рукопожатиями, дружескими улыбками. И начинались расспросы о Советской стране, о наших людях, о Ленинграде.

Сегодня нас принимает семья пана Болека, завтра мы приглашены в дом Конрада Кенига. Мы были гостями различных студенческих клубов. Их в Лодзи множество, самых различных по направлениям своей работы. В клубе студентов - политехников «Клекс» (Клякса) можно потанцевать, посмотреть фильм, встретить интересных тебе людей. Зато, спустившись в подвальчик академического костела, оказываешься в тихой, несколько мрачной обстановке клуба католических студентов. Клуб небольшой, но члены его сплочены вокруг своего руководителя — ксендза, невысокого, коренастого, чрезвычайно энергичного человека, который ведет огромную работу. Это и диспуты, и походы в горы, и встречи с интересными людьми. Члены клуба охотно собираются в костеле и ведут бесконечные разговоры. Всеобщее братство, непротивление злу — их лозунги. Нам они известны только по курсу научного атеизма. «А как быть с теми, кто сосал кровь из польского и русского народов, кто благословлял фашизм на войну, кто сжигал людей в печах Освенцима и Бухенвальда?» — задает вопрос Коля Токаревич, и начинается горячий спор. Переубедить польских коллег трудно, однако еще труднее опровергнуть убедительные доводы бойцов нашего отряда.

22 июля — День освобождения Польши. Мемориал советских воинов, погибших в боях за Лодзь. Длинные ряды могил. На мраморе надгробий — фамилии советских людей, оставшихся навсегда в польской земле. У подножия высокого обелиска очень много цветов, венков. И мы кладем букет красных гвоздик и чтим память своих соотечественников минутой молчания.

Едем к своим коллегам — студентам Медицинской академии в их лагерь, расположенный в небольшой деревушке. Это не просто лагерь, где можно отдохнуть, загореть, сбросить или набрать вес. Это и медицинское учреждение с хирургическими, терапевтическими, стоматологическими кабинетами. Словом, здесь есть все необходимое для работы амбулатории широкого профиля. Больных принимают сами студенты и под руководством своих преподавателей проводят лечение. Сельские жители ежедневно выстраиваются в длинную очередь у школьного здания, где разместился лагерь, и получают квалифицированную помощь.

Чрезвычайно интересными для нас были встречи с врачами клиник медицинской академии. Воспользовавшись любезным приглашением ректора профессора Павликовского, мы осмотрели эндокринологическую клинику, клинику нервных болезней, были гостями врачей центральной станции скорой помощи и познакомились с работой хирургов одной из городских больниц.

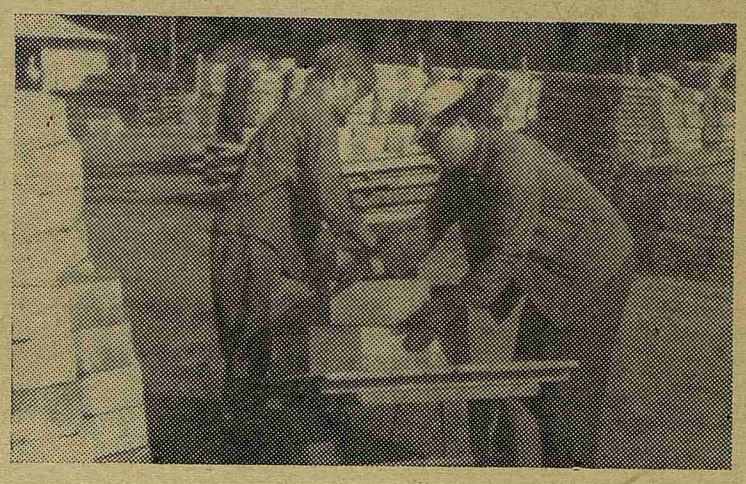

Женя, комиссар и трелинки...

День за днем, в работе и многочисленных встречах, прошел месяц. До свиданья, Лодзь, впереди у нас увлекательное путешествие по городам Польской Народной Республики.

И вот последний день. Варшава. Шумный поток транспорта, спешащие на работу варшавяне. Пожилой поляк-экскурсовод с увлечением рассказывает о своем родном городе, его достопримечательностях, памятниках, истории. Проходим мимо здания советского посольства. Читаем: «Союз Советских Социалистических Республик». Неудержимо потянуло домой.

Польская пограничная станция Кузница. Мы стоим на перроне. Медленно подходит поезд с такими знакомыми зелеными вагонами, с волнующей надписью на табличках: «Ленинград».

— Ленинградцы? Здравствуйте, ребята! — говорит бригадир поезда. — Конечно, найдутся места, проходите в седьмой вагон.

Состав медленно трогается, и назад уплывают вагоны польского поезда, фуражки пограничников. До свиданья, Польша, гостеприимная, приветливая страна.

Н. ГОЛОХВАСТОВ,
комиссар отряда

Что такое ОСВОД?

Это условное сокращение расшифровывается в знакомое всем понятие — Общество спасания на водах. Постановлением Совета Министров РСФСР в этом году организовано Всероссийское общество спасания на водах.

Функции его очень важны — обеспечить безопасность людей во время работы и отдыха на воде. Известно ли вам, что по статистике количество людей, погибших на воде, превышает количество погибших при автомобильных катастрофах. Цифры эти очень велики. В нашей стране в 1968 году утонуло более 24 тысяч человек, а при автокатастрофах погибло около 23 тысяч.

ОСВОДу для успешной работы необходимы массовое участие молодежи и материальная поддержка населения. Вступивший в члены общества получает ряд преимуществ при пользовании плавательными бассейнами, гребными и парусными средствами.

В институте первичная организация ОСВОДа находится в стадии становления. Мы ждем помощи студентов и сотрудников. Вступительный взнос — 10 коп., ежегодный взнос для студентов — 10 коп., для сотрудников — 30.

Е. ЕГОРОВА,
председ. организационного совета первичной организации ОСВОД

Редактор А. КОСОУРОВ

М-48965 Заказ № 1647

Типография им. Володарского Лениздата, Ленинград, Фонтанка, 57.