ШИРОКА СТРАНА МОЯ...

Две недели назад в редакции «Пульса» состоялось необычное заседание. В канун большого праздника, к которому готовятся 240 миллионов советских граждан, от Балтики до Тихого океана и от Черного до Баренцева моря, здесь встретились представители союзных республик нашей Родины. Это были аспиранты и клинические ординаторы, приехавшие к нам в институт пополнить свои знания. Кто же они, как складывалась судьба каждого из них?

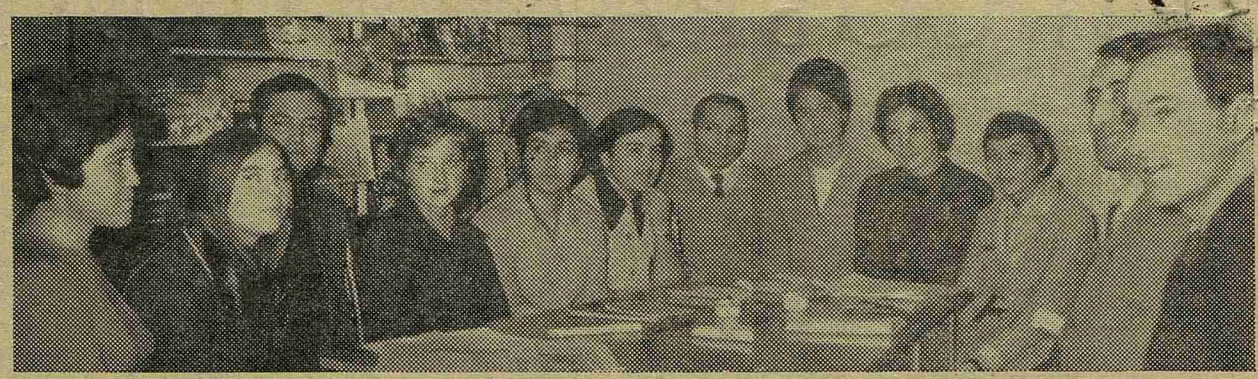

За круглым столом «Пульса»

На снимке: аспиранты и клинические ординаторы — представители союзных республик в редакции «Пульса».

Среди множества проблем, поставленных перед человечеством XX века, одно из первых мест занимает проблема образования. Ею занимаются ученые, общественные деятели, руководители государств. Ей посвящаются международные и национальные конференции. Специальные исследования этой проблемы организует ООН, в 1970 году ЮНЕСКО проводила Международный год образования.

Глубочайшие социально-экономические и политические изменения в мире привели к распаду колониальных систем, к появлению многих новых, самостоятельных государств. Демократизация образования, подготовка собственных кадров, развитие высшей школы и науки стали важными критериями самостоятельности и залогом успехов развивающихся стран. В поисках ответов на многие вопросы специалисты обратились к опыту Советского Союза. Во всем мире усилился интерес к советской системе образования, к организации высшей школы, науки, в частности к решению этих проблем в советских республиках Средней Азии и в Казахстане.

Английский физик лауреат Нобелевской премии Сесил Ф. Поуэлл сказал: «Анализ опыта этих республик, которым уже больше 40 лет, имел бы большую ценность, особенно анализ трудностей, которые им приходилось преодолевать».

Да, трудности были, и немалые...

ИТАК, мы — 15 человек — сидим в «Пульсе» за круглым столом. Разговор идет непринужденный, с огоньком. Рядом со мной Назира Шамхутдинова — целевой аспирант кафедры терапевтической стоматологии.

— Назира, расскажите о себе. о своем городе.

— В 1967 году закончила институт. Работала ординатором. Послали учиться в Ленинград. «Исследование аллергенных свойств стоматологических материалов» — такова тема диссертации. Мой город? Ташкент сейчас неузнаваем. Если бы не совместные усилия многих братских республик, трудно было бы восстановить его после землетрясения.

Да, Москва всегда приходила на помощь своему брату — Ташкенту. В июне 1918 года в Москве трехдневное совещание представителей высших школ Москвы и Петрограда было посвящено созданию университета в Ташкенте. Как только страна получила передышку от интервенции и гражданской войны, из Москвы в Ташкент вышел специальный эшелон. 86 профессоров и преподавателей с семьями отправлялись в Ташкент. Они везли с собой 20 тысяч томов книг, различное оборудование. Пятьдесят шесть суток тащился через всю страну, истерзанную войной, голодом, эпидемиями, фронтовой санитарный поезд № 159. Люди ехали в край, где тогда свирепствовали малярия, чума, оспа, где бродили банды басмачей, а в Бухаре еще властвовал эмир. Они ехали создавать ТАШГУ. Москва выделила 65 тысяч золотых рублей для приобретения приборов, оборудования, книг. В. И. Ленин немало времени уделил этому вопросу.

До революции 76% взрослого населения России было неграмотно, на окраинах неграмотность достигала 99%. На сто человек один-два умели читать и писать. Официальный журнал «Вестник воспитания» в 1906 году подсчитал: только для ликвидации безграмотности народов Средней Азии и Казахстана (если бы вести ее дореволюционными темпами) потребовалось бы 4600 лет! Многие народности не имели алфавита, их так и называло царское правительство «бесписьменные народы».

А сегодня Назира изучает одну из сложных проблем — аллергию, имеет четыре научных работы. Разве это не чудо XX века!

Сейчас в Узбекистане 38 вузов, 232,9 тысячи студентов, на каждую 1000 населения приходится 456 человек с высшим и средним образованием. Сегодня только в Ташкентском университете обучаются 15.000 студентов почти 50 национальностей не только нашей страны, но и Монголии, Вьетнама, Болгарии, Кубы.

РЯДОМ с Назирой сидит посланец города Душанбе Алиберды Муллаев, аспирант кафедры организации здравоохранения. Он закончил Таджикский мединститут в 1962 году, работал заместителем главврача областной больницы. Приехал изучать основы организации здравоохранения.

— Таджикистан — республика новостроек, — рассказывает Алиберды, — у нас много полезных ископаемых, огромными темпами ведутся геологоразведывательные изыскания, вот и приехал, — говорит А. Муллаев, — изучать заболевания с временной утратой трудоспособности рабочих горной промышленности. Это очень важно для нашей республики. Когда-то до революции Таджикистан был краем почти сплошной неграмотности, в 1914 году на его территории насчитывалось всего 400 учащихся, теперь у нас на 10.000 населения 149 студентов, в республике работают вузы различных профилей.

★

НАПРОТИВ нас весело смеется Сабира Жаугалиева. Ее родной город — Алма-Ата, она — аспирант кафедры фармакологии. Окончила институт с отличием в 1972 году.

— Сабира, почему вы приехали в Ленинград, почему выбрали фармакологию?

Лицо ее сразу становится серьезным, даже озабоченным.

— У нас, — отвечает Сабира, — слабо развиты теоретические дисциплины. Тема моей работы тесно связана с клиникой. Предполагается изучить влияние различных нейротропных веществ на центральную регуляцию тонуса бронхиальной мускулатуры.

Вот вам и Казахстан! Вот вам и 4600 лет для ликвидации неграмотности! Сегодня в Казахской ССР работают 9 вузов, два университета — в Алма-Ате и Караганде, своя Академия наук, имена казахских ученых известны всей стране.

★

СКРОМНАЯ, тихая Надежда Аннамурадова приехала к нам из Ашхабада, столицы Туркмении. С отличием закончила наш институт. Сейчас — клинический ординатор на кафедре факультетской терапии. В СНО с IV курса. Прекрасно выполненная ею научная работа, связанная с изучением ренина в патогенезе гипертонической болезни, получила премию профессора М. К. Петровой.

Надя рассказывает об огромных преобразованиях, происшедших в Туркмении в самые последние годы. Кара-кумский канал, превративший пески в цветущие сады; огромные запасы нефти, открытые в республике, быстро развивающаяся промышленность. В Ашхабаде, до революции представлявшем собой кишлак, сегодня работают Академия наук и многие научно-исследовательские институты.

★

ЗИНАИДА Айтбаева, аспирантка с кафедры ЛОР-болезней, с удовольствием рассказывает о медицинском институте г. Фрунзе, в котором она училась. Это сравнительно молодой вуз Киргизской республики. Он организован на базе Харьковского института и возник в первые послевоенные годы, девятый по счету вуз Советской Киргизии. Сейчас институт расширяется, строятся новые корпуса. — Мне очень нравится моя профессия, — говорит Зинаида, — хочу заняться вплотную аудиологией, необходимой и редкой специальностью у нас в республике.

★

ХИРУРГ Александр Щегольков, аспирант из Забайкалья, представляющий на нашей встрече Российскую Федерацию; рижанка Аида Берзиня, клинический ординатор кафедры педиатрии, будущий нефролог; грузинка Нателла Вашкенадзе, терапевт, изучающая на кафедре госпитальной терапии предастму, ее клинику, диагностику, лечение; полтавчанин Григорий Шулудько, после нескольких лет врачебной работы в Актюбинске поступивший в аспирантуру кафедры инфекционных болезней; посланец солнечной Армении Роберт Бабаханян, аспирант с кафедры судебной медицины; белоруска Людмила Белявская — все они приехали в наш институт, чтобы многому научиться и вернуться домой специалистами высокой квалификации. Почему они избрали наш институт? «Учиться у ленинградских профессоров и преподавателей, — как сказала Н. Вашкенадзе, — это счастье».

И учатся в Ленинграде, в одном из старейших медицинских институтов страны, в дружбе и согласии русский и киргиз, латышка и армянин, украинец и грузин — представители 240-миллионного советского народа.

Ассистент **И. ПЕККЕР**

Пролетарии всех стран, соединяйтесь!

Пульс

Орган парткома, ректората, комитета ВЛКСМ, профкома и месткома 1-го Ленинградского ордена Трудового Красного Знамени медицинского института имени акад. И. П. Павлова

№ 41 (1490) Понедельник, 18 декабря 1972 г. | Год издания 43-й Цена 1 коп.

В ЧЕСТЬ ЮБИЛЕЯ РОДИНЫ

Торжественное собрание в театре имени Ленсовета

ПРАЗДНИЧНО убранный зал театра, на сцене флаги союзных республик, цветы. Занимают свои места в президиуме представители ректората, партийной организации, общественности института, ветераны 1-го ЛМИ.

Торжественное собрание института, посвященное 50-летию образования СССР, открывает секретарь парткома профессор Г. Б. Федосеев. Под звуки марша вносят знамена 1-го ЛМИ. Рядом с лучшими представителями старшего поколения нашего коллектива С. М. Курбангалеевым, Е. Д. Антошкиной, Н. Г. Ефимовичем идут молодые: В. Варфоломеев, А. Бергарт, С Шарапов.

В своем докладе зав. кафедрой истории КПСС доцент А. Н. Шмелев сказал, что образование СССР 50 лет назад было событием огромной исторической важности. Впервые в истории человечества было создано государство братства и единства трудящихся всех наций. К. Маркс и Ф. Энгельс учили, что «не может быть свободен народ, угнетающий другие народы». История Советского государства—яркий пример расцвета наций в условиях многонационального социалистического государства. Партия всегда придавала большое значение решению национального вопроса, «Декларация прав народов России» гарантировала равные права всем народам и народностям, населяющим страну. В основу принципов государственного объединения, разработанных В. И. Лениным, также были положены строгая добровольность и равноправие. Военно-политическое единство народов России складывалось в трудных условиях гражданской войны и интервенции. Великая Отечественная война еще раз показала, что сила нашего государства в единении всех национальностей, населяющих его. Успехи, достигнутые всеми союзными республиками, красноречиво говорят о том, что путь, избранный СССР, — путь национального равенства и единства — исторически оправдал себя.

Страна встречает юбилей ударным трудом. Сотрудники и студенты 1-го ЛМИ также принимали участие в соцсоревновании в честь 50-летия СССР. Рапорт об итогах проверки выполнения социалистических обязательств зачитывает председатель месткома Ю. Ф. Стешев.

Студенты ЛМИ, института, где учатся представители почти всех национальностей, активно готовятся к празднику. На каждом курсе проводятся торжественные вечера, посвященные союзным республикам. Вечера помогают лучше узнать жизнь и культуру союзных республик, способствуют укреплению дружбы между студентами разных национальностей. Об этом говорила в своем выступлении студентка V курса Г. Акифьева.

Студент из Ливана Эмиль Бухабиб Булос от имени иностранных студентов поздравил весь советский народ с замечательным праздником пролетарского интернационализма. СССР — это символ дружбы для народов всех стран, сказал он. В 1-й ЛМИ приехали учиться студенты из 54 стран Европы, Азии, Африки и Латинской Америки. Все они говорят на разных языках, но за годы учения в институте они подружились, сблизились, и основой сближения стал русский язык. СССР не только пример дружбы и единения разных национальностей, СССР — это верный и заботливый друг развивающихся народов. Уезжая после окончания института домой, все выпускники увезут с собой воспоминания о красоте страны, в которой они учились, и о доброте народа, ставшего им другом.

Собрание приняло обращение ко всем сотрудникам института, в котором отметило успехи, достигнутые коллективом в соцсоревновании в честь 50-летия СССР, и призвало всех сотрудников активно включиться в соревнование за досрочное выполнение плана третьего года пятилетки.

Г. САМОЙЛОВА

ДРУЗЕЙ СОБРАЛСЯ ПОЛУКРУГ...

СНАЧАЛА были хлопоты. Ведь так хотелось, чтобы вечер, посвященный Туркмении, Киргизии, Таджикистану, в честь 50-летия образования СССР, был ярким, колоритным.

«Каждая республика — это невеста. Ее украшают люди, ремесла, искусство» — так сказал поэт. И нам хотелось, чтобы зрители увидели каждую республику через ее людей, рассказы об их труде, через ее искусство.

В Средней Азии говорят: «Ищущему сопутствует удача». Вот такая удача представилась и нам, когда мы познакомились со студентом VI курса Агамурадом Абдыгапуровым из Туркмении и с его помощью связались с Институтом культуры. Там оказался чудесный человек — Сапаргельды Амангельдыев, студент IV курса библиотечного факультета. Он отнесся с большим вниманием к нашему предложению и увлек идеей вечера своих друзей: Алмазбека Сарлыкбекова из Киргизии и других.

Зал помогли оформить Павел Ткач, Саша Кузнецов, Женя Клейн, Костя Малинин и все ребята из 541-й группы. Зрители могли увидеть стенды, рассказывающие о республиках, и рисунки по национальным мотивам.

К нашему удовольствию, зал был переполнен. Звучит Гимн Советского Союза. Сапар и Алмаз увлекательно рассказывают о своих республиках. Через песни, стихи воспринимают зрители родство и братство, объединяющее наши народы. Чудесно пела красавица Зульфира Оразнепесова. Много было песен о дружбе, о богатстве души советского человека, хорошо исполненных Джумангельды Хайдыдовым, Акыназаром Хоммыевым, Сапаргельды Амангельдыевым, Замирой Алчинбаевой. Программу сопровождали эстрадный оркестр и веселые шутки его руководителя Вити Миронова.

Русским танцем, вызвавшим бурные аплодисменты, Тамара Биндюкова и Юра Смирнов приветствовали наших гостей. И вот уже все внимательно слушают Иру Пермякову... «...Говорят, Россия — реченьки да березоньки... Матерь моя, Россия!». И каждому дороги и близки эти слова: и русским, и туркменам, и киргизам, и грузинам — всем.

Габриэле Урбас и Барбара Блюме, поздравляя, дарят цветы декану нашего курса Л. В. Надежкину.

Концерт окончен, и нам хочется сказать большое спасибо всем, кто принял в нем участие, всем, кто пришел к нам на вечер. По общему мнению, вечер удался.

Немножко огорчительно, что ребята с нашего курса, которым за их великолепные капустники студенты не раз аплодировали, отказались нам помочь. А зря.

В. СЕМИЧ,
секретарь комсомольского бюро 2-го потока V курса,
Г. АКИФЬЕВА,
представитель интерсектора на потоке

СНОВА В ПУТИ

Уже не первый год члены лекторской группы 1-го ЛМИ выезжают с докладами за пределы института. Нынешний семестр не явился исключением: бригада молодых лекторов в канун Дня Конституции отправилась в Лодейнопольский район. В тематику лекций на этот раз входили как сообщения, посвященные 50-летию образования СССР, так и очень актуальные на сегодняшний день проблемы в свете постановлений партии и правительства «Об усилении борьбы с пьянством и алкоголизмом».

К своим выступлениям ребята готовились серьезно, тщательно, и успех был наградой за их труд. Вот несколько отзывов слушателей: «Спасибо за содержательную лекцию. Прослушали с интересом» (магазин № 9, г. Лодейное Поле), «Лекция прошла хорошо, прослушана с интересом, задавали много вопросов, на которые лектор исчерпывающе ответил» (Лодейнопольская больница). Таких отзывов одиннадцать, одиннадцать благодарностей.

Очень удачно дебютировали в качестве лекторов-медиков студенты VI курса Диана Исакова и Александр Кузнецов. Опытный, дипломированный оратор член лекторской группы института Александр Скорик с одинаковым успехом выступил перед аудиторией и с международным обзором и с лекцией о вреде алкоголя.

Нельзя удержаться от того, чтобы вновь не выразить нашей признательности зав. Лодейнопольским автоклубом Валентине Архиповой, человеку, не раз встречавшему агитбригады и лекторские группы 1-го ЛМИ.

И еще одна интересная поездка. На этот раз в Ростов-на-Дону — город, где проходила республиканская конференция представителей медицинских институтов, посвященная 50-летию образования СССР. Жужуна Элиадзе, студентка V курса, прочла там доклад и была удостоена грамоты и ценного подарка.

Лекторская группа института расширяется и крепнет.

Ю. ПОЛЯКОВ,
староста лекторской группы

На вечере пятикурсников. Поет Зульфира Оразнепесова.

СЕЛЬСКИЙ ФАКУЛЬТЕТ И ЕГО СЛУШАТЕЛИ

Два года назад общественная приемная комиссия 1-го ЛМИ решила помочь ребятам из сельской местности подготовиться к вступительным экзаменам. Как это сделать лучше? Было много различных предложений, но мы остановились на создании заочного консультационного пункта. И вот второй год в стенах нашего института функционирует сельфак для молодежи северо-западных областей: Ленинградской, Псковской, Новгородской, Мурманской и других.

Новое дело оказалось хлопотным, потребовало много времени и настойчивости. Нелегко было поначалу наладить связь с кафедрами, с преподавателями, убедить их в реальности нашей затеи. Когда нам удалось это сделать, были разработаны методические указания по физике и химии. Наконец, все трудности остались позади, и с этого года мы смогли наладить четкую работу нашего сельфака.

Для агитации слушателей напечатали и разослали проспекты, в которых рассказывалось о работе общественной приемной комиссии института. Результаты превзошли наши ожидания: письма в адрес ОПК приходили каждый день. Мы с трудом успевали отвечать на них.

Сегодня принято 150 заявлений от сельской молодежи. Здесь и учащиеся десятых классов, и окончившие школу в прошлом году, и демобилизованные из армии, есть и такие, для кого выбор будущей профессии — давно решенный вопрос. Вот, например, Людмила Григорьева из Волховского района Ленинградской области. Работает она акушеркой в районной больнице, стаж около пяти лет.

Сейчас всем слушателям заочного консультационного пункта разосланы первые задания по физике и химии. Проверяют эти задания члены академсектора ОПК. Хочется назвать среди них Н. Максимову и М. Джинчарадзе из 227-й группы, М. Сорокину из 228-й группы, с большим увлечением второй год работающих на сельфаке.

В сентябре, после подведения итогов нашей прошлогодней работы, мы получили интересные цифры: на сельфаке занимались 120 человек, из них приехали поступать 80 абитуриентов, 25 от этого числа стали студентами ЛМИ.

Сельский факультет все более прочно завоевывает свои позиции. Наиболее важной задачей сегодняшнего дня является утверждение методическим советом института единого плана и методики проведения занятий на нашем сельфаке. Хотелось, чтобы эта задача была успешно решена.

Т. БРЕЖНЕВА,
член ОПК

ГОСТИ РУМЫНИИ

11 декабря наш институт посетила делегация ЦК комсомола Румынии во главе с Анной-Марией Рожке, заместителем председателя студенческого совета Румынии.

На приеме, устроенном для делегации ректором 1-го ЛМИ профессором В. А. Миняевым и секретарем парткома профессором Г. Б. Федосеевым, были затронуты вопросы организации высшей школы в Советском Союзе, медицинского обслуживания, работы ВЛКСМ, студенческого самоуправления. В беседе участвовали член парткома Л. Я. Фокина, секретарь комитета комсомола 1-го ЛМИ А. Подольцев и его заместители М. Вахитов и Ж. Минина.

Гости осмотрели кафедры института.

ТРЕТЬИ ИНТЕРНАЦИОНАЛЬНЫЕ СТУДЕНЧЕСКИЕ ДНИ

В Петрозаводске с 29 ноября по 3 декабря проходили III интернациональные студенческие дни. Организаторы их — клубы интернациональной дружбы Петрозаводского университета и педагогического института и Обком комсомола.

Встреча была посвящена 50-летию образования СССР, цель ее — обмен опытом работы клубов интернациональной дружбы. По приглашению петрозаводчан на встречу приехали делегации 15 интерклубов из различных городов страны. Несколько дней продолжалась живая дискуссия по проблемам интернациональной работы.

С интересом были встречены доклады членов нашей делегации, возглавляемой ассистентом Л. В. Разореновым, об интернациональной работе в 1-м ЛМИ. Целую дискуссию вызвали сообщения председателя союза арабских студентов в Ленинграде студента 1-го ЛМИ Эмиля Бухабиба Булоса о проблемах арабского мира и члена ЦК комсомола Израиля Ирге Дрора о борьбе израильской коммунистической партии против агрессии Израиля и сионизма.

Третьи интернациональные студенческие дни способствовали установлению контактов между интерклубами, показали необходимость и плодотворность подобных встреч.

Е. КЕСАРЕВ,
член интерсовета

О ПОБЕДИТЕЛЯХ И КУМИРАХ

ПЕСНЯ-72

АЛЕКСАНДР Розенбаум, Татьяна Балашова, Дали Чабрава, Додо Мжаванадзе, Лиана Баркая — вряд ли в нашем институте есть студент, которому ничего не говорят эти имена. Особенно после 2-го общеинститутского конкурса песни, проходившего 2 декабря в зале имени Ленина. Конкурс стал традицией, как и то, что не все желающие смогли на него попасть. Это ли не мерило популярности!

Вернемся, однако, к победителям. Популярнейшее в институте грузинское трио — Д. Чабрава, Л. Баркая и Д. Мжаванадзе вот уже второй раз подряд завоевывает «чемпионский» титул.

Тщательная подготовка и многолетний опыт позволили девушкам на основе своего уже обширного репертуара создать интересную музыкальную композицию — попурри из грузинских песен, которое напомнило зрителям об успехах вокального трио в предыдущие годы. Что же касается сегодняшнего выступления, то вот как отозвалась о нем Д. Чабрава: «Мы очень довольны. В этом году нам повезло — нашли хорошего аккомпаниатора. Мы рады, что жюри так высоко оценило наше выступление и, сказать по правде, не ожидали этого, так как готовиться нам практически негде».

Вторую премию жюри присудило А. Розенбауму за исполнение песен собственного сочинения «Память» и «Баллада о диких цветах». Первая была написана специально для конкурса и соответствовала его условиям, по которым одна из двух представленных песен должна быть посвящена патриотической теме. Обе песни выдержаны в стиле, приятно отличавшемся от некоторых образцов, прозвучавших в тот вечер с эстрады. По силе своего лирического звучания «Баллада о диких цветах» может успешно соперничать с лучшими произведениями песенного жанра.

В последнее время у А. Розенбаума произошел переход от шлягерных песен типа «Замок» к серьезным, глубоко продуманным композициям, таким, как «В море дождь», «Дым любви», «Счастливые поля», «Реквием». К сожалению, многие почитатели его таланта явно не заметили этого перехода. Быть может, поэтому несколько прохладна была реакция части зала на его выступление.

«Приз публики» был вручен Виктору Потолову. На наш взгляд, в подборе репертуара ему несколько изменил вкус. Вряд ли стоит на студенческой сцене исполнять популярные песни, которые мы слишком часто слушаем с профессиональной эстрады в исполнении известных и талантливых певцов. Зная способности Потолова, обладающего едва ли не самым сильным голосом среди всех выступавших, было жаль, что он не сумел в полной мере раскрыть на институтском конкурсе свои возможности. И в результате приз был вручен не Потолову-исполнителю, а кумиру, прежние яркие выступления которого так глубоко врезались в память слушателей.

О третьем лауреате конкурса Татьяне Балашовой можно было бы много писать: и о ее своеобразной манере исполнения, и об особенностях ее музыкального дарования. Своей непринужденностью и обаянием она всегда умела покорить слушателей.

В качестве тематической песни Балашова исполнила «Березовый сок», а в «произвольной программе» — песню Брицына, посвященную памяти Эдит Пиаф. Надо сказать, что Балашова, обычно столь свободно держащаяся на сцене, на этот раз чувствовала себя скованно, особенно во время исполнения второй песни. Возможно, это и помешало ей занять более высокое место.

Лауреаты институтского конкурса песни — Чабрава, Баркая, Мжаванадзе, Розенбаум, Потолов и Балашова участвовали в конкурсе песни медицинских вузов, проведенном 11 декабря по инициативе профкома нашего института.

На межвузовском конкурсе песни музыкальное дарование Татьяны Балашовой проявилось в полную силу и позволило ей занять первое место за исполнение песен «Туман» из кинофильма «Хроника пикирующего бомбардировщика» и «Ты, я и маленькая песня». Немалую роль в ее успехе сыграл удивительно точный аккомпанемент братьев Розенбаумов, которые, кстати, получили поощрительную грамоту за свое мастерство. Для Александра Розенбаума она была второй на этом конкурсе. Первую грамоту он получил как композитор за сочинение «Ты, я и маленькая песня».

Поощрительной грамоты был удостоен и Виктор Потолов.

Второе место досталось Анатолию Никитину (Педиатрический институт), третье — Евгению Жабко (Санитарно-гигиенический институт).

Большой успех 11 декабря выпал на долю нашего вокального трио. Кроме попурри, о котором уже была речь, Л. Баркая, Д. Чабрава, Д. Мжаванадзе исполнили хевсурскую народную песню. Их пение сопровождалось превосходным аккомпанементом (Джанелидзе — фортепиано). Жюри, председателем которого был заслуж. артист В. Матусов, присудило ансамблю первое место, наградив девушек почетным призом и грамотой.

Что ж, остается лишь поздравить наших лауреатов с заслуженной победой и пожелать им еще больших успехов в будущем.

О. КУДРИЦКАЯ, В. ВАСИЛЬЕВ, В. ИГНАТЬЕВ,
студкоры

Редактор А. КОСОУРОВ

М-57861 Заказ № 9372
Ордена Трудового Красного Знамени типография им. Володарского Лениздата, Ленинград, Фонтанка, 57