СЕГОДНЯ — большой праздник. 52-я годовщина Советских Вооруженных Сил. Детище Великого Октября — наша армия была создана в грозные дни, когда объединенные силы старого мира — империализм и внутренняя контрреволюция пытались задушить молодую Республику Советов. В огне справедливой войны родилась армия революции, армия трудящихся. У ее колыбели стоял Владимир Ильич Ленин.

С тех пор 52 года наша армия, пройдя сквозь огонь гражданской и Великой Отечественной войн, несокрушимо стоит на страже завоеваний Октября, на страже мира.

Поздравляем с праздником всех, кто в грозные для страны годы или в мирные дни, носил военную шинель, поздравляем ветеранов Великой Отечественной войны, врачей запаса, офицеров военной кафедры, весь коллектив института.

Пролетарии всех стран, соединяйтесь!

ПУЛЬС

Орган парткома, ректората, комитета ВЛКСМ, профкома и месткома 1-го Ленинградского медицинского института имени акад. И. П. Павлова

№ 6 (1370) | Понедельник, 23 февраля 1970 г. | Год издания 41-й | Цена 1 коп.

100 дней ЮБИЛЕЙНОЙ ВАХТЫ

Десятая неделя

ИЗ РАПОРТОВ КАФЕДР

★ Сотрудники кафедры акушерства и гинекологии — ассистент Н. А. Чунихина и больничные ординаторы Л. П. Павлова и А. Д. Батищева выступили с докладами на районной научно-практической конференции родильного дома Василеостровского района.

★ Для участия в общеинститутском конкурсе от кафедры социальной гигиены и организации здравоохранения подготовлена работа студента VI курса Субхи (Сирийская Арабская Республика): «В. И. Ленин и организация Наркомздрава».

★ Ассистент кафедры нервных болезней И. П. Бабчина закончила внеплановую работу на тему: «О парадоксальном пути метастазирования рака в головной мозг».

★ На кафедре латинского языка 13 февраля начал работать кружок изучения классической латыни, целью которого является знакомство с основами лингвистики и чтение прозы и поэзии древних авторов. Кружок организован преподавателем кафедры М. В. Скржинской.

★ Преподаватель кафедры иностранных языков Г. М. Перцова подготовила внеплановую статью «Об одном алгоритме автоматического индексирования текстов на иностранном языке».

Конкурс песни продолжается

Впервые в истории института проводится конкурс на лучшую студенческую песню и институтский гимн.

Ранее объявленный срок подачи заявок на участие в конкурсе и текстов песен переносится с 5 на 14 марта.

Спешите завоевать первое место и ценный приз.

КОМИТЕТ КОМСОМОЛА

Для слушателей семинаров

Для слушателей теоретических семинаров по циклу «Методологические проблемы современной медицины» в пятницу, 27 февраля, в 15 час. в 3-й аудитории состоится лекция «В. И. Ленин и научное предвидение. Проблема прогнозирования в медицине». Лектор — А. В. Куртышев.

ПЕРВОГО МАРТА В ЛЕМБОЛОВЕ

ПЕРВЕНСТВО ИНСТИТУТА ПО ЛЫЖАМ

1 марта на спортивной базе «Зеленый мыс» в Лемболове состоится розыгрыш лично-командного первенства института по лыжам, посвященного столетию со дня рождения В. И. Ленина.

Каждый курс должен выставить команду из 12 человек — 6 юношей и 6 девушек. Физорги до 27 февраля подают на кафедру физвоспитания заявки об участии в соревнованиях. В зачет идут не только результаты, но и массовость.

СПОРТКЛУБ

СОВЕТСКИМ ВООРУЖЕННЫМ СИЛАМ — 52

Щит Отечества, оплот мира

МОЖЕТ БЫТЬ, мало кто знает, что в нашем институте трудятся участники героической обороны Сталинграда. Это Щекотов Николай Андреевич, теперь зам. главного врача клиник, Лейкин Юрий Николаевич, зам. начальника военной кафедры. Оба они в 1942 году были направлены на Сталинградский фронт: первый — врачом медсанроты 97-й бригады, второй — командиром отделения автоматчиков 252-й стрелковой дивизии.

Вашему вниманию предлагаются краткие записки третьего участника боев за Сталинград, в то время старшего фельдшера отдельного минометного батальона, теперь преподавателя военной кафедры Заостровцева Ивана Тимофеевича.

Подвиг неизвестного солдата

ВСЕ БЛИЖЕ И БЛИЖЕ мы подходим к героическому Сталинграду. Днем и ночью оттуда доносились гул орудий, разрывы снарядов и авиационных бомб, от которых содрогалась земля. Считанные километры отделяли нас от города-героя. Прошла ночь, за ней миновал и трудный октябрьский день 1942 года. Мы снова двинулись в путь. Вдали показалась Волга. Переправа... Дула зенитных орудий грозно ощетинились в небо. Немцы бомбят переправу почти беспрерывно, поэтому мы форсируем ее бегом. Еще рывок, и вот уже миновали Красноармейск подошли к Бекетовке. Вечереет. Короткий привал. В ногах такая усталость, что мы без слов валимся на землю. Не слышно ни веселых шуток, ни разговоров. Линия фронта совсем рядом, отчетливо различаем стрельбу наших и немецких пулеметов. Изредка долетают трассирующие пули. Неожиданно в небе зарокотали моторы. Гул все нарастал и нарастал. Армада фашистских самолетов, словно на параде, летела прямо на нас.

— Воздух! — неистово закричал мой сосед.

И в тот же миг от самолетов, как по команде, начали отделяться черные точки. Грохот разрывов покрыл все остальные звуки. Бомбы рвались так близко, что до нас долетали комья земли, камни, осколки кирпича. Отбомбившись, самолеты быстро улетели. И тут все мы увидели, что бомбили фашистские стервятники. Справа от нас, объятая пламенем, горела электростанция. Главный корпус ее был почти полностью разрушен, столбы линий электропередач сиротливо торчали в разные стороны, только высокая дымоходная труба, обволакиваемая дымом, нетронутая, стояла на своем месте, как бы символизируя несгибаемую волю к победе защитников Сталинграда.

Вокруг все было багровым. Вдали били пулеметы. Ударили немецкая артиллерия и минометы. В небе повисла целая гирлянда осветительных ракет, сброшенных с самолета. Стало светло, как днем. Мы снова увидели Волгу, (ох, как далеко продвинулись немцы!) сопку, на вершине которой бушевало пламя огня и разрывов. Первый раз в жизни некоторых из нас охватило отчаяние. С тяжелым чувством мы поднимались с земли, отряхивая с одежды комья прилипшей грязи. Настроение было подавленным.

Но что это? По вершине бушевавшей огнем сопки неторопливо, словно у себя где-нибудь в Барнауле или в Архангельске, шел не пригибаясь, красноармеец. Казалось, вся его фигура, движения выражали пренебрежение к смерти, к врагу... Только русский человек может быть таким спокойным в минуты крайней опасности. Мне почему-то казалось, что его обязательно ранят или убьют, и я уже подготовил санитарную сумку, чтобы ринуться на помощь смельчаку. Но обстрел кончился, а неизвестный солдат так же неторопливо скрылся за сопкой. Возглас облегчения раздался среди нас. Вот так нужно презирать смерть! Вот так нужно не кланяться каждой пуле, каждому снаряду, каждой мине! И это не бравада. Это подвиг! Подвиг, который вселил в наши сердца уверенность, дал нам силу. Мы снова начали смотреть прямо вперед. Солдаты выпрямились, повеселели. Раздалась команда:

— Батальон! Стройсь!

Мы двинулись к передовой занимать огневые позиции. И уже не такими зловещими казались нам проносящиеся в темноте рои трассирующих пуль, а завтрашний день (мы знали: завтра будет бой!) не таким безнадежным!

Взаимная выручка

К НАЧАЛУ ноября 1942 года наше положение под Сталинградом стабилизировалось, стычки с врагом стали настолько редкими, что некоторые бойцы даже заскучали от такой «тихой» жизни. Командование нашего минометного батальона решило провести обстрел позиций противника с близкой дистанции. С вечера «самовары» (так мы называли наши минометы) были перетащены в траншеи пехотинцев, а с утра началась обработка позиций противника. Наш наблюдатель очень удачно корректировал огонь минометов. Мины ложились, как по заказу: точно в траншеи противника. Немцы всполошились. Над снежными брустверами их окопов замелькали каски, автоматы. Както стихийно поднялась в атаку наша пехота. И вот уже ведут испуганных пленных немцев, беспрерывно повторяющих одни и те же слова:

— Гитлер капут! Гитлер капут!

Я тоже выскочил из траншеи и побежал вместе со всеми. Сзади послышался голос комбата А. М. Старикова:

— Доктор, назад! Вернись!

Да где там! Увлеченный общим порывом, я уже приближался к окопам врага. Какой-то боец, неестественно держась рукой за бедро, пытался ладонью закрыть обильно кровоточащую рану.

— Ранен? — спросил я его.

Вопрос был излишним. Боец медленно падал на землю. Быстро наложил жгут, начал бинтовать рану. Рядом в снег ударила автоматная очередь, за ней другая... Оставаться на открытом месте было небезопасно, и я вместе с раненым решил ползти обратно.

В сторону противника с воем неслись мины. Минометчиков поддержали пулеметчики, затем артиллеристы. Кое-как с раненым мы дотащились до своих окопов. Первым, кого я увидел, был комиссар батальона Бактимиров. Он схватил меня в объятия и так держал до тех пор, пока не подошел А. М. Стариков.

— Молодец, доктор! — услышал я голос комбата.

Лица присутствующих радостно сияли.

— Да что случилось? — спрашиваю я.

И тут выясняется, что «виновниками» только что закончившегося «концерта» были мы с раненым. Дольше других мы задержались на нейтральной полосе, и немцы, придя в себя, открыли по нам ружейно-пулеметный огонь. Вот тут-то на помощь минометчикам пришли вначале пехотинцы, а затем артиллеристы. Совместный огонь был настолько плотным, что немцы вынуждены были прекратить «охоту» за нами и спрятаться в блиндажи.

Взаимная выручка и поддержка в бою, характерная для нашего советского воина, помогла и в этом случае. Спустя минут десять раненый был переправлен в медсанроту, а мы возвратились на командный пункт батальона.

И. ЗАОСТРОВЦЕВ

ЛЕНИНСКАЯ ЗАБОТА О ЗАЩИТНИКАХ РОДИНЫ

В ПЕРЕДОВОЙ статье газеты «Правда» от 11 января 1920 года говорилось: «Мы должны согреть и ободрить тысячи дорогих раненых и больных, которые наполняют госпитали и больницы; мы должны всем, чем можем, поддержать наш фронт. Каждый остриженный и вымытый товарищ, каждая пара белья, каждая горсть махорки и табаку, каждый кусок сахару, каждая книжка и брошюра, которые идут товарищам красноармейцам на фронте, значит гораздо больше, чем десяток фраз...»

Решая в те критические дни коренные военно-политические вопросы, касавшиеся обороны страны, Центральный Комитет партии и Владимир Ильич Ленин уделяли неослабное внимание делу помощи раненым и больным красноармейцам.

Осенью 1919 года из-за наступления белогвардейцев пришлось всех раненых эвакуировать в центр страны. В госпиталях, особенно в Москве, сложилась чрезвычайно трудная обстановка: они были переполнены. Катастрофическое положение с продовольствием и топливом, недостаток белья, медикаментов, перевязочного материала, высокая заболеваемость паразитарными тифами среди медицинского персонала — все это усложняло обстановку.

ЦК РКП(б) по предложению В. И. Ленина счел необходимым организовать специальный комитет помощи раненым и больным красноармейцам. 29 октября 1919 года Ленин подписал декрет о создании такого комитета. Задачей комитета, как указывалось в декрете, являлось «содействие органам Советской власти в деле помощи раненым и больным красноармейцам в период их лечения и эвакуации путем привлечения широких рабочих и крестьянских масс, а равно и партийных и экономических организаций к этому делу».

В. И. Ленин, отмечая важное значение этой помощи, говорил в одном из своих выступлений в 1920 году, что «Всякая помощь, оказанная в тылу красноармейцам, немедленно превращается в усиление Красной Армии, в укрепление их настроения, в уменьшение болезней и в увеличение наступательной способности».

Летом 1920 года в разгар войны с белополяками в первом номере журнала «Раненый красноармеец» было напечатано ленинское обращение «На помощь раненому красноармейцу», в котором Владимир Ильич с присущей ему страстностью бойца-гуманиста писал: «С необыкновенным трудом, мучительно медленно удается все же, благодаря героизму рабочих и всех трудящихся поднимать и восстанавливать разрушенное царем и капиталистами хозяйство. Как-никак дело все же пошло понемногу в гору. Но все наши трудности и мучения — ничто по сравнению с тем, что выпало на долю раненому красноармейцу, проливающему кровь на защиту рабочей и крестьянской власти...

Пусть же каждый в тылу помнит о своем долге — помогать всем, чем можно, раненому красноармейцу».

Выступления В. И. Ленина и обращения к трудящимся сыграли большую роль в расширении помощи раненым красноармейцам.

Ленинская забота о раненых защитниках Родины нашла достойное продолжение и в годы Великой Отечественной войны.

Л. ГОРБАЦЕВИЧ,
доктор медицинских наук

Поздравляем с победой!

НА стоматологическом факультете — пора рукопожатий и банкетов. Закончили институт последние 52 студента заочно-очного отделения. Такое событие — всегда праздник, и виновников торжеств принято поздравлять самыми теплыми словами. Но здесь случай вовсе особый, и все превосходные степени кажутся бледными, когда говоришь об этих удивительных студентах.

Все без исключения выпускники этого отделения заслуживают глубокого уважения. Прежде всего за свою преданность специальности, исключительную силу воли и целеустремленность. Для того, чтобы прожив добрую половину жизни и отдав стоматологии 10—**15 лет,** решиться вновь сесть за студенческую скамью, нужна сильная воля. Для этого нужно было перешагнуть через трудности, которые даже не снятся «обычным» студентам... За плечами годы, на руках семья, дети. Нужно было перешагнуть и через инерцию сложившегося жизненного распорядка, через сомнения близких и, чего греха таить, через неумные насмешки некоторых несмышленышей с дневного отделения, которые по опыту жизни годятся своим коллегам по факультету в сыновья.

И они выдержали, перешагнули, сумели. Причем занимались так здорово, так целеустремленно, что, по единодушному мнению преподавателей, могли быть образцом того самого идеального студента, о котором мечтаем мы в наших академических поисках.

Да и могло ли быть иначе? Из 52 выпускников—6 участников Великой Отечественной войны. Это — Г. Я. Фальковский, Н. Е. Больман, Л. Я. Михайловская, Л. С. Добровинский, С. А. Крылов, А. А. Прелин. Еще с одной победой вас, бывшие воины!

Среди выпускников 8 членов партии. И разве в организованности, дисциплине и активности курса нет заслуг сильной группы коммунистов?

Особого уважения и особых поздравлений заслуживают получившие дипломы с отличием Л. А. Иванова, Т. П. Мельникова, А. П. Каминская, К. И. Горелик.

Факультет поздравляет и благодарит бессменного старосту курса Л. С. Добровинского. Лев Семенович убедительно доказал: и в 47 лет можно быть по-настоящему молодым!

Этот выпуск заочно-очного отделения стоматологического факультета седьмой по счету и последний. Опыт работы заочно-очного отделения, видимо, будет еще подвергнут детальному анализу. Одно несомненно — для 300 человек, которые обучались на этом отделении, и за семь лет получили высшее образование, этот опыт оказался успешным.

И вот 52 последних...

Деканат, партийная организация и все преподаватели факультета поздравляют вас, дорогие выпускники. Новых творческих успехов вам в благороднейшем нашем труде. Вы молодцы, с победой!

О. ЕЛЕЦКАЯ,
декан стоматологического факультета
Е. КРИВОЛУЦКАЯ,
секретарь парторганизации

ДОРОГИЕ коллеги, врачи седьмого выпуска заочно-очного отделения стоматологического факультета, разрешите сердечно поздравить вас с окончанием института. Честь и хвала вам, сумевшим преодолеть все трудности необычного заочно-очного обучения. Только высокое трудолюбие и дисциплинированность, глубокое понимание важности обще-

ДОБРОГО ПУТИ, КОЛЛЕГИ!

теоретической, медико-биологической и общеклинической подготовки для врача-стоматолога помогли вам успешно закончить факультет и получить высшее медицинское стоматологическое образование.

Больших вам успехов в почетной врачебной деятельности. У нас, преподавателей, есть все основания предполагать, что вы всегда с чувством гордости и благодарности будете помнить о том, что окончили 1-й ЛМИ, и отдадите все силы и полученные в институте знания служению советскому здравоохранению.

Доброго вам пути, дорогие коллеги!

Профессор Л. БАЛОН

В твоих руках — жизнь!

У каждого человека бывают события, которые память хранит долгие годы. 17 февраля в нашем институте произошло именно такое событие. Для 68 человек—вчерашних студентов,—сегодня ставших врачами, оно стало одним из самых радостных событий в их жизни. В этот день в три часа дня в зале Ученого совета состоялась торжественная церемония вручения дипломов выпускникам вечернего отделения.

Открыл торжественную церемонию проректор по учебной работе профессор В. А. Дунаевский. Он предоставил слово председателю Государственной экзаменационной комиссии профессору С. А. Гаджиеву. По достоинству оценив хорошую подготовку и успешную сдачу экзаменов выпускным курсом, профессор Гаджиев от души пожелал молодым врачам больших успехов в их практической деятельности.

Декан лечебного факультета О. П. Большаков зачитал приказ о присвоении квалификации врача-лечебника 68 выпускникам 1 ЛМИ. В приказе отмечены пять человек, окончившие институт с отличием: А. Бучнев, С. Журавлева, В. Никонова, Л. Кравченко, Н. Корнеева,

Семнадцать студентов все госэкзамены сдали отлично: Т. Терентьева, В. Окунцова, В. Набатова, Т. Грилихес, С. Левицкая, секретарь комитета комсомола С. Ломакина и другие.

Много теплых слов в адрес выпускников сказали профессора А. И. Айвазян и Я. С. Смусин. Они говорили о врачебном долге, о трудности и благородстве нашей профессии. Запомнились слова профессора Смусина: используйте свои знания, сказал он, для борьбы за жизнь, а не для определения причин смерти.

Горячими аплодисментами встретили выпускники выступление своего декана А. В. Миклашевской. Она напомнила счастливым докторам о трудных годах учебы, когда приходилось занятия совмещать с работой в лечебных учреждениях, о тяжких сессиях и упорстве, с каким они преодолевались, обо всем том, что семь лет составляло главное содержание их жизни.

От имени выпускников выступили Л. Гончарова и В. Набатова, они сердечно поблагодарили весь профессорско-преподавательский состав за знания, за врачебное искусство, которому студентов учили в институте.

А потом... Потом первым получил диплом Анатолий Бучнев. Потом была клятва, было много цветов, и много, много светлой, безудержной радости.

И еще было немножко грустно от того, что не будет больше зачетов и сессий, бессонных ночей и пропущенных лекций, радости от пятерок и огорчений от троек. Все это было вчера и никогда теперь не вернется.

А сегодня мы от всей души еще раз поздравляем наших товарищей с окончанием института, желаем им всегда и во всем успехов, и уверены, что они будут держать марку нашего ЛМИ и никогда не забудут, что слова «В твоих руках — жизнь»! стали для них живой реальностью.

А. АЛЕКСАНДРОВ, студент V курса
Р. МАКУШЕНКО, студент IV курса

Человек трудом славен

ТЕПЛО ДУШИ — ЛЮДЯМ

В 1944 году в научный отдел библиотеки нашего института пришла работать Мария Нестеровна Супрун. Это были трудные годы восстановления нарушенного войной и блокадой хозяйства института, годы, когда практически заново пришлось восстанавливать фонды библиотеки, реставрировать книги, создавать каталоги. И в том, что сегодня наша библиотека является одной из лучших в городе, — большая заслуга Марии Нестеровны. Я не знаю в городе библиотеки, где бы в распоряжении читателей был такой предметный каталог. В нашем каталоге вы можете найти литературу практически по любому вопросу биологии и медицины.

Конечно, создание картотеки — одна из основных «производственных задач» Марии Нестеровны, но я уверен, что исключительное удобство и масштабность картотеки — результат не только необычно серьезного отношения ее к своим обязанностям, но и прежде всего проявление большой любви к нам, читателям.

Все мы в разные годы переступили порог научного отдела библиотеки. Еще студентами СНО мы приходили сюда, имея определенную цель, но с чего начать свое первое самостоятельное исследование, большинство из нас плохо себе представляло. И первым, кто подходил к нам из сотрудников библиотеки, всегда была Мария Нестеровна. Она помогала постичь сложную систему поисков и анализа необходимой литературы, нередко отдавая многие часы драгоценного времени начинающему читателю.

С годами мы стали хорошо ориентироваться в вопросах библиографии, но и сейчас каждый из нас идет к Марии Нестеровне в особенно трудных случаях.

Как и в прежние годы, сегодня Мария Нестеровна окружена читателями. Одних интересует проблема регуляции синтеза белка в клетке, другие не могут найти необходимой литературы по гематологии, третьи пытаются постичь тайны библиографии и принципы составления бесчисленных библиографических справочников.

Мария Нестеровна охотно помогает всем. Как и прежде, большинство из обращающихся к ней — начинающие исследователи. Но сюда приходят и многие сотрудники института, уже давно защитившие диссертации, авторы известных в стране трудов. В институте существует хорошая традиция — дарить в научный отдел библиотеки свои монографии и сборники трудов. Увеличивающееся количество монографий сотрудников ЛМИ на полках библиотеки — это яркое подтверждение тесных связей библиотеки с читателями, поскольку в каждой странице печатного текста, в каждом открытии и удаче исследователя вложен большой труд сотрудников библиотеки, и в первую очередь Марии Нестеровны.

Профессор В. АЛМАЗОВ

* * *

НА СНИМКЕ: ударник коммунистического труда Мария Нестеровна Супрун.

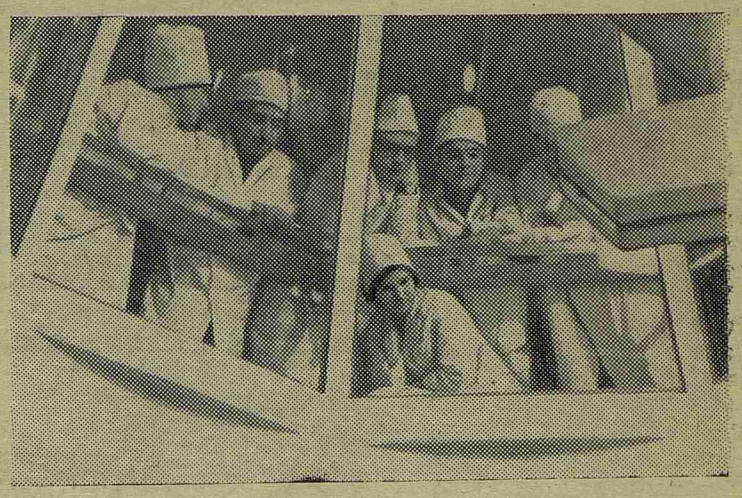

ФИЗИОЛОГИ СОВЕЩАЮТСЯ

ТРИ ДНЯ, с 10 по 13 февраля, в Ленинграде проходил Первый Всесоюзный симпозиум по центральной регуляции кровообращения. Организаторами его были Научный совет по висцеральным системам АН СССР и кафедра фармакологии нашего института.

Для кафедры организация симпозиума была одним из ее обязательств к столетию со дня рождения В. И. Ленина. Член-корреспондент АМН профессор А. В. Вальдман возглавлял оргкомитет, доцент Г. В. Ковалев был ответственным секретарем.

На симпозиуме обсуждались вопросы, касающиеся роли различных отделов центральной нервной системы в регуляции сосудистого тонуса и деятельности сердца.

В первый день заседания под председательством академика В. Н. Черниговского и Г. П. Конради были заслушаны 4 доклада (член-корр. АМН СССР профессора А. В. Вальдмана, профессоров Г. П. Конради, В. М. Хаютина, К. В. Кованова) о роли спинного мозга в поддержании исходного нейрогенного тонуса сосудов и реализации фазовых сдвигов артериального давления.

Оживленную дискуссию вызвали вопросы: о возможности замыкания дуги вазомоторных рефлексов на уровне спинного мозга, о характере надсегментарно - спинальных взаимоотношений, а также предположения о функциональной неоднозначности структур, поддерживающих исходный тонус сосудов и реализующих фазовые изменения этого тонуса.

С докладами о роли бульбарного и гипоталямического отделов головного мозга в регуляции кровообращения выступили профессор А. В. Вальдман, профессор М. И. Гуревич, доктор медицинских наук С. И. Теплов, доцент В. А. Цыбенко и другие. На вопросах рефлекторной регуляции кровообращения остановились Г. Е. Самонина, Ф. А. Ясиновская, И. М. Родионов.

В обсуждении проблемы участвовали сотрудники Института нормальной и патологической физиологии (Москва), Института кардиологии им. А. Л. Мясникова (Москва), кафедры физиологии МГУ, Института физиологии им. А. А. Богомольца (Киев), Института физиологии им. И. П. Павлова (Ленинград), Института экспериментальной медицины (Ленинград), кафедры фармакологии 1 ЛМИ, а также физиологи из Риги, Алма-Аты, Якутска и Тернополя.

От нашего института на симпозиуме было представлено 10 докладов (А. В. Вальдман, Г. В. Ковалев, Г. А. Денисова, В. А. Цырлин, Н. Б. Афанасьева, М. М. Козловская и другие).

Прошедший симпозиум показал возросший методический уровень научных исследований в области центральной регуляции кровообращения и достигнутые успехи в разрешении этой проблемы.

В. ЦЫРЛИН

УЧЕБНЫЕ БУДНИ

Кафедра госпитальной хирургии. Так называемый «фонарь» — место, откуда студенты наблюдают за ходом операции. Кто же попал в объектив нашего фотоаппарата? Будущие хирурги? Пожалуй, нет. Человек, решивший стать хирургом, не позволит себе во время операции разговаривать с соседом и пропустить хоть один «шаг» в четких и умных действиях оператора.

А, может быть, все-таки хирурги? И говорят они о том, что только что увидели внизу — о действиях врача?

Редактор Г. КОВАЛЕВ

М-29743 Заказ № 214

Типография им. Володарского Лениздата, Ленинград, Фонтанка, 57.